3 1761 08139926 3

Hauff's Werke.

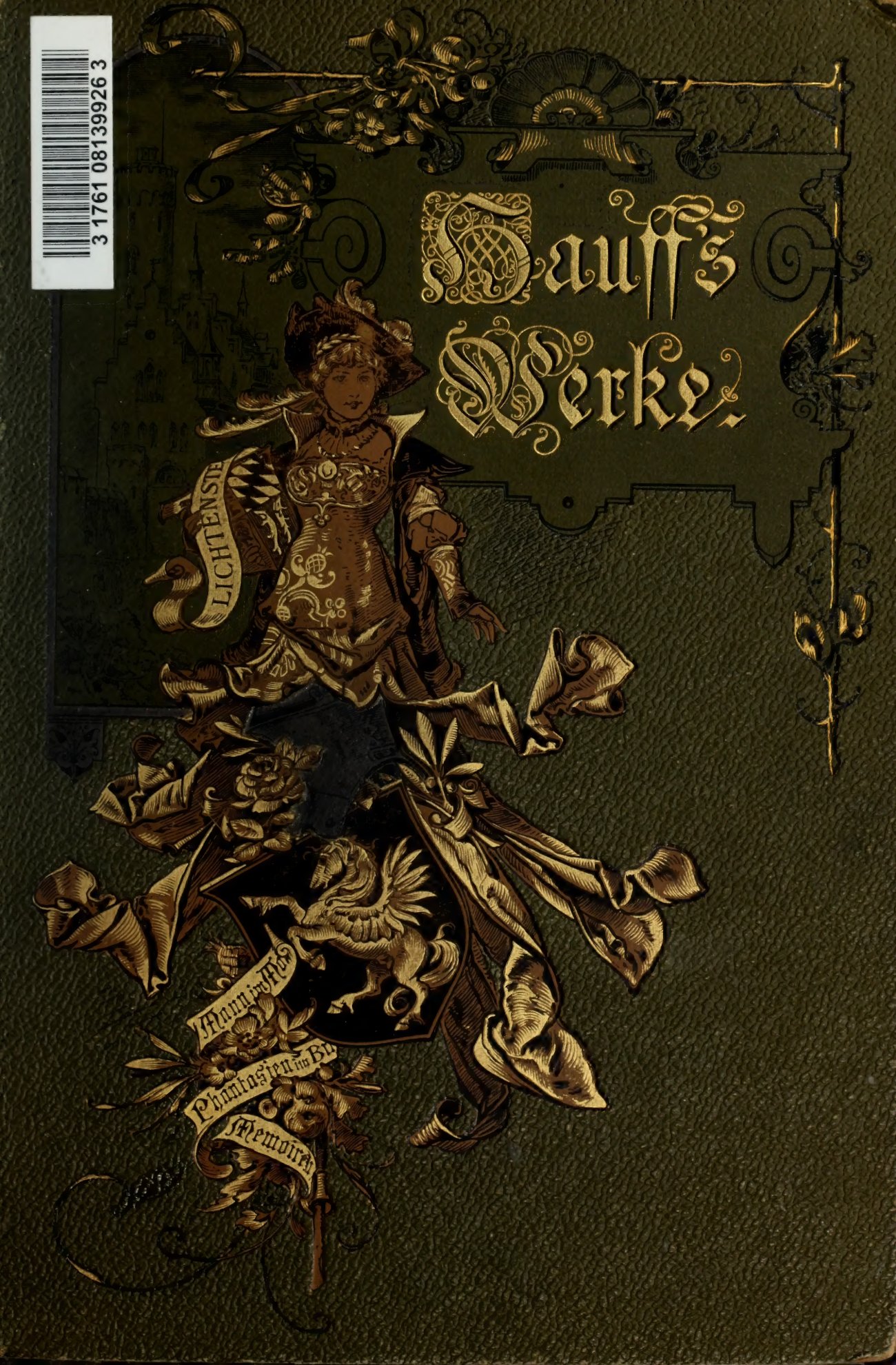

Presented to
The Library
of the
University of Toronto
by
Dr. H.O.L. Fischer

Margarete Barth

Digitized by the Internet Archive
in 2011 with funding from
University of Toronto

http://www.archive.org/details/werkeillustrirte01hauf

Hauff's Werke

Erſter Band

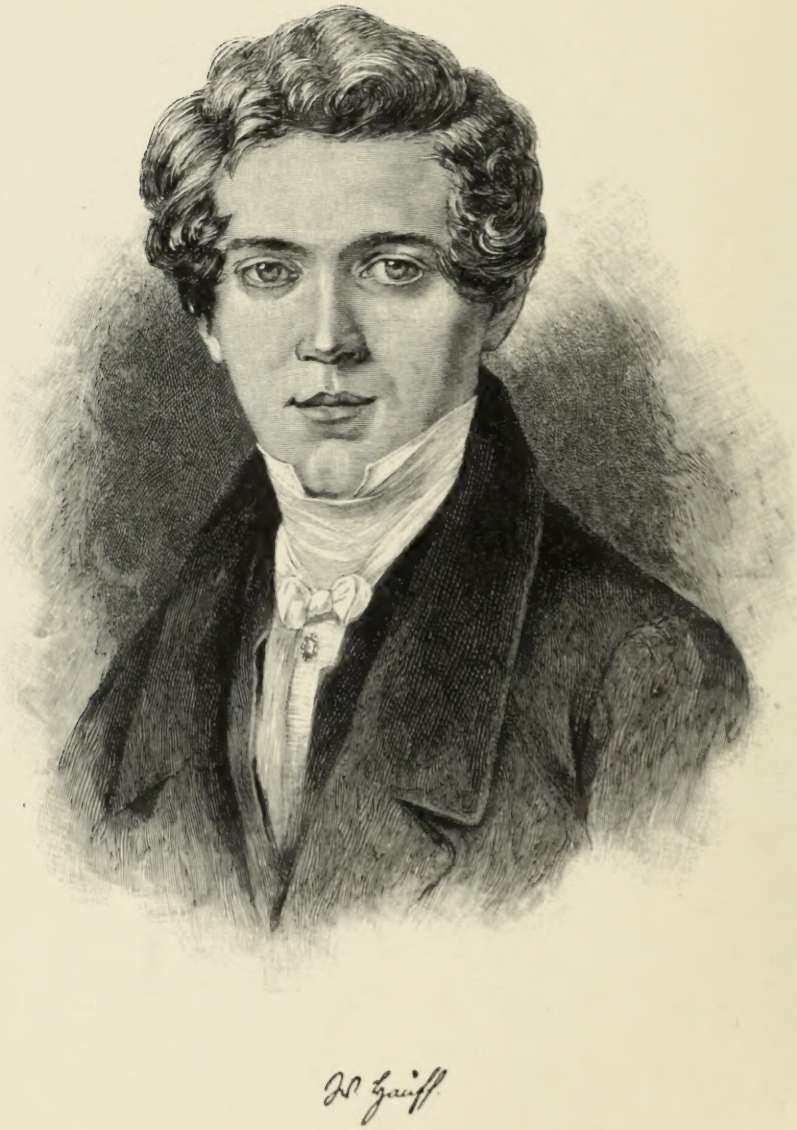

W. Hauff

Wiedergemälde von Johann Michael Halder

LG
H369-F

Hauff's Werke

Illustrirte Pracht-Ausgabe

Herausgegeben

von

Dr. Cäsar Flaischlen

Erster Band

478608
4.9.48

Deutsche Verlags-Anstalt
Stuttgart, Leipzig, Berlin, Wien.

Druck und Papier der Deutschen Verlags-Anstalt in Stuttgart

Vorwort.

Es ist nur die Anerkennung einer alten Ehrenschuld, deren Abtragung sich längst, und Schwaben ganz besonders, geziemt hätte, wenn die Verlagshandlung es unternommen hat, die Werke des jüngsten unserer Klassiker und eines der liebenswürdigsten und unveraltendsten Dichters jener Glanzperiode unserer Literatur, durch den Stift der hervorragendsten Künstler mit freundlichem Bilderschmuck versehen, ihren bekannten großen Shakespeare, Goethe- und Schiller-Ausgaben anzureihen. Und es wird wohl niemand sein, der Hauff diesen Ehrenplatz nicht gönnen würde; ist er doch längst in unser aller Haus und Herz als Liebling heimisch geworden; und verknüpfen sich doch seine Märchen, sein Lichtenstein, seine Phantasien im Bremer Ratskeller unauslöschlich mit den ersten literarischen Erinnerungen unserer Kindheit, unserer Knabenzeit und endlich auch der fröhlichen Jahre unseres ersten Jünglingsalters.

Die Schriften Hauffs umfassen in gewöhnlicher Ausgabe vier oder fünf Bände, die er alle im Verlauf von drei Jahren geschrieben hat und zwar mit so erstaunlicher Produktionskraft, wie sie sonst weder vor ihm, noch nach ihm zu finden ist. Kein anderer Dichter aber auch tritt uns in verhältnismäßig so verschiedenen Gestalten entgegen als er, und noch dazu so gleichzeitig, so ohne jede eigentliche Entwicklung aus der einen zur andern. Hauffs Schaffen war eben, bis sein plötzlicher Tod es unterbrach, kein werdendes, sondern ein einesteils schon fertiges, anderenteils wieder ein erst werden wollendes; ein in wilder, regelloser Blüte aufbrechender und sich ausgebender Frühling, dem leider nicht einmal ein Sommer beschieden sein sollte. Die Ordnung und Sichtung seiner Werke machte deshalb den Herausgebern, die sich an keine nähere Chronologie halten konnten, vielfache Schwierigkeiten. Am einfachsten und zweckmäßigsten wäre gewiß eine solche nach der zeitlichen Aufeinanderfolge des einzelnen, aber es stehen ihr wieder Hindernisse entgegen, die sie gerade bei Hauffs überstürzendem, wirrem Durcheinanderschaffen mehr als unübersichtlich machen würden, zumal wenn man unter chronologischer Anordnung nicht bloß das versteht, was man so gewöhnlich darunter zu verstehen pflegt: eine Aufstellung nach der Zeitfolge der Veröffentlichung, wobei fast nie zur Berücksichtigung kommt, ob ein Werk, das später erschien, nicht etwa doch früher als ein zufällig eher zum Druck gelangtes entstand und fertig lag. Es bedürfte dazu einer untrüglichen Feststellung des Datums, wann das einzelne begonnen und wann es beendet wurde. Bei Hauff müßte man dabei bis auf die Konzeption seiner Entwürfe zurückgehen.

Betrachtet man seine Schriften im ganzen, so zeigen dieselben drei sich scheidende große Züge, oder drei Gebiete, auf denen der Dichter, unter dem Zeichen der Romantik, thätig war: das des Romans und der Novelle, sodann das des Märchens und der phantastischen Erzählung, und endlich das der Satire. In keinem der drei Jahre seines Schaffens aber beschränkte er sich nur auf das eine oder andere. Seinen Märchen folgten die Memoiren des Satan, während gleichzeitig der Mann im Mond und der Lichtenstein geschrieben wurden. Wenn es ihm vergönnt gewesen sein würde, sich seines Ruhmes länger zu freuen,

wäre dem Anſcheine nach ſeine Entwicklung doch dahin gegangen, der Walter Scott Deutſchlands zu werden, wenigſtens trägt er ſich, kaum fertig mit dem Lichtenſtein und trotz der Ausfälle auf den hiſtoriſchen Roman in ſeinen letzten Rittern von Marienburg, mit einem neuen diesbezüglichen Stoff. Gerade ſein Lichtenſtein iſt es aber auch, der ſich unlösbar mit ſeinem Namen verflocht. Da dann außerdem der Stoff desſelben konzeptionell in die früheſten Anfänge ſeines ernſteren literariſchen Strebens fällt, ſo glaube ich, daß es keiner weiteren Ausführungen bedarf, wenn die vorliegende Ausgabe gerade dieſe größte und Hauffs Eigenart in vielem am reinſten wiedergebende Erzählung an die Spitze ſtellt. Ihr ſchließen ſich ſeine Novellen an und dieſen, als Intermezzo zwiſchen den größeren Arbeiten, die nach ſeinem Tode von Freundeshand geſammelten Skizzen und Gedichte. Sodann ſollen die Märchen, ſowie die Phantaſien im Bremer Ratskeller folgen, worauf die ſatiriſchen Schriften, die Memoiren des Satan und der Mann im Mond mit der Controverspredigt den Schluß bilden werden.

Von den Ausgaben ſeiner Werke fand die 1830 von Guſtav Schwab veranſtaltete die meiſte Verbreitung. Er korrigirte den durch viele Flüchtigkeiten verunzierten Text der erſten Auflagen mit großer Sorgfalt, ſo daß eine Revision desſelben in letzter Linie meiſt auf die ſeinige zurückzukommen hat, wie dies in der vorliegenden Ausgabe, von unbedeutenden Aenderungen abgeſehen, geſchah.

Der kleine Abriß von Hauffs Leben, den er als Einleitung dazu gab, wurde durch das vortreffliche „Lebensbild des Dichters“ von Julius Klaiber (Stuttgart, 1881, Bonz, 40 S. in vielem weiter ausgeführt, überholt und berichtigt.

Von der übrigen Literatur über Hauff ſeien noch die biographiſche Skizze ſowie die feinſinnigen Einleitungen angezogen, die Adolf Stern ſeiner illuſtrirten Ausgabe (Berlin, 1878, Grote, 3 Bände) voranſchickte, und endlich noch die leider etwas kurzen Bemerkungen Wilhelm Bölſches zu in den letzten Jahren bei Dürſelen in Leipzig erſchienenen Neudrucken.

Berlin, 29. November 1890.

Cäſar Flaiſchlen.

Hauffs Leben.

Sonntagskinder pflegt man in der Regel Menschen zu nennen, die ihr Schicksal mit freundlicher Huld über all die Enttäuschungen, Sorgen und Mühen eines gewöhnlichen Lebens hinaushebt. Dichter, Künstler sind nur selten solche; schon da ihre viel intensivere geistige Veranlagung sie von vornherein weit empfindlicher macht als andere. Wilhelm Hauff nur ist eine der wenigen Ausnahmen. Wenn Einer, darf er das Sonntagskind auf dem Parnaß genannt werden. Nicht bloß, weil das Glück in allen persönlichen Verhältnissen es stets freundlich mit ihm meinte, ihm die Zaubergabe köstlicher Poesie verlieh und ihn schon in früher Jugend mit dem Lorbeer der Unsterblichkeit schmückte, obwohl er kaum die Hand darnach erhoben, sondern auch gerade, weil es ihn so früh, so grausam rücksichtslos dem allem wieder entriß. „Ein reicher Frühling, dem kein Herbst gegeben," sagt Uhland von ihm. Und in der That: ein Frühling, in dessen duftige Blütenpracht kein Wetterschlag fiel, und dessen Fruchtkeime kein Reif, kein Frost zerstörte. Ein Leben, das nur Jugend war, das verschont blieb von dem herben Schmerz des Aelterwerdens und der langsamen Ernüchterung durch die Trivialität des Alltags, von jähem Sturm dahingerafft mitten aus keuschester Idealität und trunkenster Begeisterung für alles Große, Edle und Schöne; — ein poetisches Schaffen aber auch, von dem nicht minder zu sagen ist, daß es nur sonnige Jugend, nur blühender Frühling war und von all den Erwartungen, die sein Glanz erweckte, auch nicht eine zu Enttäuschung werden ließ. Es liegt wie ein Maizauber über seinen Dichtungen, der immer aufs Neue wieder den Gedanken wachruft: wie viel Großes und Größeres noch er bei längerem Leben hätte leisten können. Vielleicht aber sind es gerade auch diese stolzen Hoffnungen, zu denen sein Schaffen berechtigt, und ein Groll darüber, daß dieselben so jäh zerrissen wurden, was Hauff einen so unerschütterlich festen Platz in den Herzen seines Volkes erobert hat. Es sind nicht viele, von denen dies gerühmt werden könnte, und noch weniger, von denen schlechterdings beinahe alles, was sie geschrieben, so populär geworden ist bei Alt und Jung.

Der Ruhm der meisten von Hauffs Zeitgenossen lebt heute weit mehr auf dem Papier als im Leben; schon die nächste Generation nahm ihre Werke vom Tisch und stellte sie in den Bücherschrank. Hauff dagegen, und er ist schon über sechzig Jahre tot, ist noch immer nicht geschichtlich geworden, wie man sehr bezeichnend zu sagen pflegt; und die Kritik muß fast mit ihm rechnen, als ob er noch lebe. Ein Sonntagskind, dem — er wurde am 29. November 1802 in Stuttgart geboren und starb ebendaselbst am 18. November 1827 — im Alter von fünfundzwanzig Jahren schon zu teil geworden, wonach sich andere oft ein langes Leben voll Kampf und Entbehrung abmühen!

Seine Familie ist, so kernschwäbisch Hauff auch in seinem ganzen Denken und Dichten war, nicht direkt schwäbischer Abstammung. Sie war, lutherischen Glaubens, in der Zeit des dreißigjährigen Krieges vor den Umtrieben der Gegenreformation aus Niederösterreich nach Württemberg eingewandert, daselbst ansässig und rasch auch einheimisch geworden, wie denn schon der Großvater des Dichters, Johann Wolfgang, 1721—1801, in Stuttgart als Landschaftskonsulent eine der kräftigsten Stützen der ständischen Verfassung war und 1770 auch den Prozeß der Landschaft gegen den Herzog vor dem Reichshofrat in Wien mit ziemlichem Erfolg durchgeführt hat. Derselbe bewohnte ein großes, stattliches Gebäude in der Kanzleistraße, dessen Garten an den des berüchtigten württembergischen Premiers und Finanzdirektors des Herzogs Karl Alexander, des Heidelberger Juden Süß Oppenheimer, stieß. Der Dichter hat, zweifellos durch die aus jener Zeit stammenden Erzählungen

und Traditionen in seiner Familie zur Behandlung des Stoffes angeregt, von diesem Großvater in dem alten Lambek der Novelle mit seiner unbeugsamen, schwäbischen Hartnäckigkeit gegen alles, was den Rechten des Volkes zu nahe trat, ein gewiß durchaus naturgetreues Bild gegeben.

Der Sohn desselben, August Friedrich, 1772 geboren, der Vater Wilhelms, der ebenfalls eine gewinnende Erscheinung von feiner Intelligenz und weltmännischer Bildung genannt wird, war Sekretär im Ministerium, aber dennoch, den freisinnigen Anschauungen seiner Erziehung treu, ein überzeugter Verfechter des „guten alten Rechts", des Landes und der altständischen Verfassung, die Herzog Friedrich, der spätere erste König, bei seinen ehrgeizigen Despotenplänen zu brechen suchte, was ihm aber erst mit Napoleonischer Hilfe gelang. Als Umstürzler verdächtigt, wurde Hauff, kaum ein halb Jahr nach seiner Verheiratung, im Januar 1800 verhaftet und auf den aus den Biographien so mancher der Besten Schwabens in jener Zeit zur Genüge bekannten Hohenasperg gebracht. Nach achtmonatlicher Gefangenschaft als schuldlos freigelassen, kehrte er zu seiner Familie zurück und wurde 1806 als Sekretär an das Oberappellationstribunal, welches damals seinen Sitz in Tübingen hatte, berufen, 1808 aber wieder nach Stuttgart, und zwar als Geheimer Sekretär im Ministerium des Auswärtigen, so daß ihm die glänzendste Zukunft offen lag. Die Hohenasperghaft jedoch hatte seine Gesundheit untergraben, und er starb im kräftigsten Mannesalter schon im Jahr darauf (1809) an demselben plötzlich ausbrechenden Fieber, das später ebenso unerwartet auch seinen Sohn hinwegraffen sollte.

Wie merkwürdigerweise fast immer, so stammt auch Hauffs dichterische Veranlagung von seiner Mutter, die eine Frau von seltener Begabung war, zumal nach der Seite der Phantasie hin. Julius Klaiber erzählt im Vorwort seines Lebensbildes von ihr: daß noch heute ernste Männer, die sie in ihren guten Jahren zu kennen das Glück hatten, mit Begeisterung von dem unvergleichlichen Reiz ihrer Unterhaltung sprächen, welche das Unbedeutendste zu heben und jeden Gegenstand, den sie berührte, mit Geist und innerem Leben zu erfüllen verstand — alles Züge, die ja in ihres Sohnes „Frohmann" und „Lut zu fabulieren" wieder wiederfinden und mit ein Hauptcharakteristikum seiner Dichtung und Darstellung ausmachen. Sie war die Tochter des ausgezeichneten Juristen Karl Friedrich Elsäßer, der eine Professur an der Erlanger Universität bekleidete, bis ihn Herzog Karl an seine Akademie berief, nach deren Aufhebung zum Regierungsrat erhob und zuletzt, wie Hauffs Großvater väterlicher Seite, zum Oberappellationsrat am Tübinger Tribunal ernannte. Die Großmutter Hauffs von mütterlicher Seite war die Schwester der Mutter Justinus Kerners, und wird von diesem in seinem „Bilderbuch aus meiner Knabenzeit" (1849) eine sehr geistreiche Frau genannt, auf deren Anlage zum Dichten er nicht nur seine eigene poetische Begabung zurückleite, sondern auch seinen Hang zum Mystischen und psychiatrischen Forschen, Suchen und Grübeln überhaupt. Die beiden Schwestern waren die Töchter des Heilbronner Oberamtmanns Stockmayer, dessen Frau noch während der Kindheit jener in geistige Umnachtung verfiel. Des weiteren berichtet Kerner noch, daß Hauffs Großmutter an Melancholie gelitten habe und seine Mutter in früheren Jahren Nachtwandlerin gewesen sei. In den Biographien Hauffs wird dies nirgends berührt, und doch ist es ein Moment, das für sein dichterisches Schaffen mannigfache psychologische Aufschlüsse gibt und seine ganze, so ungemein sensitive Phantasie, sowie seine nervöse Konzeption in vielem verständlicher werden läßt. Es darf darin allerdings nicht zu weit gegangen werden, aber in der aufgeregten, fieberhaften Hast, mit der Hauff innerhalb drei Jahren fünf Bände aufs Papier warf, liegt immerhin etwas Anormales. Kerner benützt es als willkommenen Beleg für die nahe Verwandtschaft zwischen Genie und Wahnsinn.

Ein Vetter von Hauffs Mutter war der Epigrammatist der „Zweihundert Hyperbeln auf Herrn Wahls ungeheure Nase": Joh. Chr. Fr. Haug, 1761—1829, der die Hochzeit derselben am 27. August 1799 mit dem Sekretär Hauff durch ein warmherzliches Gedicht feierte.

Wilhelm war sieben Jahre, als sein Vater starb, so daß seine wesentliche Erziehung der Mutter anheimfiel. Durch den Tod ihres Gatten so plötzlich um das beste Teil ihres Lebens gebracht, siedelte sie, um in der Nähe ihres Vaters zu sein, mit ihren Kindern aufs Neue nach Tübingen über. Hermann, der Erstgeborene, der Liebling des Großvaters, wurde ganz in dessen Haus erzogen, während Wilhelm mit den beiden Schwesterchen bei der Mutter blieb. Er war in den Jahren, in welchen die Erziehung für die ganze weitere Entwicklung eines Kindes meist am bestimmendsten wird. Es ist aber namentlich die Frau, welche auf das Gemüt alsdann den mächtigsten Einfluß übt, da sich dasselbe instinktiv weit mehr zu deren überwiegendem Empfindungsleben hingezogen fühlt als zu der abstrakteren Verstandeswelt des Mannes. Der Frau seiner Mutter wird

sich ein Kind in diesen Jahren des erwachenden höheren Seelenlebens viel rückhaltloser und zutraulicher erschließen als dem Manne, seinem Vater. So ist es für das psychologische Verständnis einer Charakterbildung und Entwicklung hochwichtig, in welcher weiblichen Umgebung gerade ein Knabe aufwuchs; bleibt es ja doch selbst später immer die Frau, die sogar den Erwachsenen bestimmt. In innigstem Zusammenhange damit steht denn auch das so geläufig gewordene erbliche Zurückleiten der poetischen Veranlagung eines Knaben auf seine Mutter. Dieselbe ist zum mindesten in jenen Jahren ebenso anerzogen und angebildet, als von vornherein angeboren.

Die beiden Brüder Hermann und Wilhelm zeigten schon in ihrer späteren Knabenzeit so merkwürdige Gegensätze, daß der Rektor Kaufmann der «Schola anatolica» nicht begreifen konnte, „daß zwei so ungleiche Aepfel an *einem* Aste wachsen sollten." Hermann, der im Hause des Großvaters aufwuchs, kannte keine größere Lust als Lernen, bekundete, unterstützt von einem staunenswerten Gedächtnis, ein hervorragendes Talent für Sprachen, und war in allen seinen Arbeiten weit gründlicher als Wilhelm, der eine „verzweifelte Gleichgiltigkeit" gegen alles, was wie Grammatik aussah, nicht allein an den Tag legte, sondern auch hegte; Griechisch und Hebräisch, obwohl zum Theologen bestimmt, mit ganz besonderer Ungnade bedachte und mit nur mittelmäßigen Kenntnissen das Gymnasium absolvirte, dagegen ein viel aufgeweckteres Phantasieleben bezeigte als Hermann. Wenn ihrem Rektor diese Gegensätze rätselhaft waren, so hellen sie sich sofort in vielem, wenn man dabei in Erwägung zieht, daß Hermann im Hause des gelehrten Großvaters aufwuchs, wo eine ältliche Haushälterin, die Jungfer Sitzlerin, mit steigendem Einfluß schaltete und sich seiner mütterlich annahm (wie Julius Klaiber erzählt), während Wilhelm mit zwei jüngeren Schwestern von seiner Mutter erzogen wurde, dadurch sein Gemütsleben sich viel intensiver ausbildete, als dies bei Hermann geschehen konnte, und er ganz von selbst die Fabulirlust, die geistige Gewandtheit und rasche Empfänglichkeit dieser begabten Frau annahm. Dazu mag als weiteres psycho-physisches Moment die zarte Konstitution Wilhelms getreten sein und eine periodische Kränklichkeit, die schon an sich ein gesteigertes Phantasieleben mit sich bringt. Dieser Unterschied, der zuletzt am sichtbarsten darin hervortritt, daß sich Hermann einer wissenschaftlichen Thätigkeit ergab, Wilhelm frei schaffender, dichterischer Produktion, äußert sich ebenso schon in ihren dem Schulleben ferner liegenden privaten Liebhabereien. Die Welt der beiden war das Bibliothekzimmer des Großvaters, dessen „geheimnisvolles Freudeleben" Wilhelm in seinen Phantasien im Bremer Ratskeller so anmutig schildert. Nicht nur, daß ihnen die großen Folianten zum Bau von Hütten und Ställen dienten; „gedenkst du noch des Frevels," erinnert er sich auch daselbst, „wie roh du mit der deutschen Literatur in kleinerem Format umgingst? Hast du nicht deinem Bruder den Lessing an den Kopf geworfen, wofür er dich freilich mit ‚Sophiens Reisen von Memel nach Sachsen' erbärmlich zudeckte? Damals dachtest du freilich nicht daran, daß du einst selbst Bücher machen werdest." — Hier war es, daß Wilhelms rege Phantasie die unversieglichste Nahrung fand. Die Bibliothek bestand zwar vornehmlich aus juristischen und historischen Werken, namentlich aus der Zeit des späteren Mittelalters und der Anfänge der neueren Geschichte, aber auch die Literatur der zweiten Hälfte des vorigen Jahrhunderts war genugsam vertreten und zahlreiche Romane von Smollet, Fielding und Goldsmith. Wilhelm wußte sich bald auch Fouqué zu verschaffen und verschlang mit wahllosem Heißhunger, was er immer an derartigen Ritter- und Räubergeschichten aufzutreiben vermochte. Wie sich das mitunter bewerkstelligen ließ, erzählt er in seinen Memoiren des Satan. Gerade die leichteren Historienbücher waren es, in denen er schwelgte, während sich Hermann bald ernstere Lektüre suchte.

Vielleicht schon infolge seiner reizbaren Gesundheit fand Wilhelm nie großes Vergnügen an den wilden, lärmvollen Spielen seiner Altersgenossen; das ehrwürdige Bücherzimmer des Großvaters mit den stummberedten, hochragenden, oft reich illustrirten Folianten war ihm weit interessanter, und es machte ihm viel größere Freude, die halb zerfallenen Gänge, Keller und Verließe des alten Tübinger Schlosses von da aus mit den bunten, glänzenden, prächtigen Gestalten seiner schwärmerischen Phantasie zu bevölkern, denn sich selber darin herumzutreiben und die Kleider zu zerreißen.

Hermann selbst nennt dieses ihr Jugendtreiben eine „wunderliche Selbstbildung". Die Wirkung derselben äußert sich bei beiden in einer Weise, die ihren sich immer mehr gegen einander abhebenden, verschiedenen Neigungen und ihrer späteren Entwicklung durchaus entspricht: „Während sich bei Hermann das Gelesene als fester Niederschlag von solidem Wissen und klaren, bestimmten Anschauungen ablagerte, wurden bei Wilhelm alle disparaten Stoffe von dem lodernden Feuer der früh entzündeten Phantasie lustig aufgezehrt, und während sich der ältere Bruder mit

seinem strengeren Lebensernst und dem vorherrschend wissenschaftlichen Trieb fast wie eine fremde Erscheinung in dem häuslichen Kreise bewegte, in den er nach dem Tode des Großvaters zurückgekehrt war. . . . schien der immer heitere, immer gesellige Wilhelm das Geleistete nicht rasch genug in selbständigen und eigenartigen Märchen und Erzählungen den beiden jungen Schwestern und ihren Gespielinnen mitteilen zu können." Jul. Klaiber.

So schuf der jugendliche Geist aus der Welt seiner Bücher und deren Schilderungen sich eine Welt und Menschenauffassung zurecht, die ihre äußerst bedenklichen Folgen gehabt hätte, wenn sie nicht durch das gesellige Leben seiner Mutter rechtzeitig eine Korrektur erhalten hätte, die der Wirklichkeit etwas mehr Rechnung trug, die ihm aber trotzdem hätte gefährlich werden müssen, wenn nicht die ganze Zeit selbst den durchaus ähnlichen Zug getragen: sowohl für ihr Dichten als auch für das Leben eine ebenso nur aus Büchern geschöpfte, künstliche Romantik zum Ziel zu nehmen. Hauff geriet dadurch mit den Gebilden seiner Phantasie und seiner Träume nie in einen so schroffen Widerspruch mit der Wirklichkeit, wie dies der Fall, wenn die Richtung der Zeit eine weniger romantische gewesen wäre; und kam so leicht über die große Enttäuschung weg, die manchem begabten Jüngling späterer Jahrzehnte bei seinem Eintritt in die Welt — denn ein jeder baut sich eine solche erst aus Lektüre und Träumen — das beste Selbstvertrauen zerstört, gleichzeitig aber auch zum ernsten Prüfstein wird nicht nur für sein Wollen, sondern auch für sein Können. Es trägt sich nun, ob er an diesem Zwiespalt, vor dem er plötzlich steht, scheitert, oder ob er ihn überwindet und vertiefter und geläuterter daraus hervorgeht. Und hier dürfte ein Moment liegen, das den Charakter Hauffs als Mensch und als Dichter psychologisch erhellen. Gustav Schwab war ihm auf der Spur, leuchtete aber gleich wieder ab. Er sagt: ‚die Beantwortung der Frage, ob diese Selbstbildung nicht auch nachteilig auf das Talent des Jünglings gewirkt habe überlasse der Biograph billig dem Ausspruche der Kritik. Daß dieselbe hier aber dennoch so schöne Früchte getragen, sei ein Beweis für die ursprüngliche Kraft und gesunde Konstitution seines Kopfes.' Zunächst dünkt mich, müßte Biograph und Kritiker miteinander eines sein, da eine andere als auf psychologischer Erkenntnis beruhende bloße vereinzelte ästhetische Kritik ein Unding ist, so sehr sie uns angewöhnt wurde. Dann aber dürfte doch in Frage zu ziehen sein, ob Hauffs dichterische Thätigkeit, so wie sie uns in seinen Werken vorliegt, und abgesehen von der weitern Entwicklung, die er bei längerem Leben genommen hätte, in der That diesen Beweis erbringt.

In der Schule war Hauff, es ist ja wiederholt wenig brauchbar; er hat es darin nicht bloß Schiller nachgethan, sondern wie dieser unter den Trägern großer Namen die zahlreichsten Vorgänger und Nachfolger gehabt. So regen Anteil er an allem nahm, so traute man ihm doch wenig weiter zu und hielt ihn, wenn auch nicht gerade für talentlos, so doch auch keineswegs für besonders talentvoll. Es sei dies um so mehr betont, als in den meisten biographischen Darstellungen überhaupt eine große Vorliebe zu Tage tritt, den Betreffenden schon von klein auf zu einer Art von Wunderkind zu machen und in den harmlosesten Anekdoten, die in dieser oder jener Variation mehr oder weniger in jeder Familie und von jedem Kinde gang und gäbe sind, eine Auslegung zu geben, als ob sich in ihnen schon die künftige Größe andeute. Es gibt wenige Träger großer Namen, aus deren Schulzensuren ihre einstige Bedeutung erkannt werden könnte; man müßte denn aus mittelmäßigen und schlechten Zeugnissen eine solche lesen wollen. Thatsache ist, daß Knaben mit den besten Zensuren in der Regel sehr gewissenhafte, tüchtige Männer werden, es aber nur selten zu weiterem bringen. Von Hermann spricht und schreibt man nur noch, weil Wilhelm eben — Hauff wurde. Auch auf sein Deklamirtalent ist deshalb ebensowenig weiter Wert zu legen; den meisten unserer Dichter wird dies nachgerühmt; ein besonderes Kennzeichen ist es keineswegs; von tausend anderen Knaben weiß man es nur nicht mehr.

Zur Theologie bestimmt vertauschte Wilhelm 1817, ein Jahr später als herkömmlich das Tübinger Gymnasium mit der Blaubeurener Klosterschule, der Pflanzstätte einer großen Anzahl der tüchtigsten schwäbischen Prediger. Die frische Luft des herrlichen, felsigen Albthals mit seiner romantisch gelegenen Blauquelle kam seiner Gesundheit vortrefflich zu statten und ließ ihn rasch zu voller Kraft erstarken. Aber er that sich auch hier darin nicht hervor. Doch sah und lebte er zum erstenmal in einer etwas andern Welt als bisher. Seine gesellige, offene, umgängliche Natur ließ ihn unter seinen Mitklosterschülern leicht Anschluß finden und er kam allmählich auch mit seinen Lehrern mehr vom Fleck. Ja es gelang ihm, das in Tübingen versäumte Jahr nachzuholen, so daß er Ostern 1820 als Student dahin zurückkehren konnte. So freundlich die Erinnerungen waren, die er Zeit seines Lebens an diese Blaubeurener Jahre bewahrte, so war er doch froh, „aus der

düstern, nur für das Wissen geschaffenen Einsamkeit des Klosters in die freie Welt" zu können.

Er war nun wenigstens zum größten Teile des Zwanges frei, der ihm seine Gymnasialjahre verleidet, und konnte seinen poetischen Liebhabereien und Träumen ungestörter nachgeben als bisher; mehr als solche können sie trotz ihrem stärkeren Emporstreben noch immer nicht genannt werden. Daß die Dichtkunst das Gebiet seines eigentlichen Schaffens und Könnens werden sollte, ja werden mußte, trat ihm erst langsam ins Bewußtsein und wurde ihm erst weit später zur Ueberzeugung. Um so rückhaltloser gab er sich, von vornherein für Freundschaft ungemein empfänglich, dem fröhlichen, sorgenvergessen lachenden Leben und Treiben der Studentenzeit hin und „labte sich mit unendlichem Entzücken an dem Widerhall seiner Empfindungen in verwandten Jünglingsherzen".

Es war die Zeit der alten Burschenschaft, ihres Verbots und ihrer Auflösung. Anguft Binzers (1793 bis 1808):

„Wir hatten gebauet
Ein stattliches Haus,
Und drin auf Gott vertrauet,
Trotz Wetter, Sturm und Graus!

Man schalt es Verbrechen,
Man täuschte sich sehr,
Die Form kann zerbrechen,
Die Liebe nimmermehr!

Das Band ist zerschnitten,
War schwarz, rot und gold,
Und Gott hat es gelitten!
Wer weiß, was er gewollt!

klang in Schmerz und Groll von den Lippen der deutschen Jugend, die sich in stürmischer Begeisterung zur Herstellerin und Hüterin einer deutsch-nationalen Freiheit und Einheit berufen hatte, und sich durch jenes Edikt vom 20. November 1819 in ihren heiligsten Gefühlen gekränkt sah. In Tübingen und an einigen anderen kleinstaatlichen Universitäten war das schwarz rot goldne Band noch gestattet, aber auch hier begannen die „Demagogenuntersuchungen" immer häufiger zu werden, so oft man auch Gelegenheit hatte, sich darüber lustig zu machen.

Im ersten Teil seiner Mitteilungen aus den Memoiren des Satan, in denen er mit köstlichem Humor und oft scharf satirischem Ernst denselben in Tübingen studiren und mit einer Dissertation «de rebus diabolicis» seinen Doktor machen läßt, ruft sich Hauff ein paar Jahre später jene ganze Zeit zurück, mit ausgelassenster Karnevalslaune ihre Scherze, Witze und Tollheiten zu boshaft launigen Teufeleien ausschmückend. Es sind meist ganz persönliche Erinnerungen, die er zu phantastischen Geschichten verflicht. So erzählt er, und ganz zweifellos von sich selbst: daß ihm zunächst die verschiedenen studentischen Kunstausdrücke, wie „Sau" für „Glück", große Schwierigkeiten gemacht hätten. „Aber auch etwas anderes fiel mir schwer," fährt er fort; „wenn nämlich nicht von Hunden, Paukereien, Besen oder dergleichen gesprochen wurde, so fiel man hinter dem Bierglas in ungemein transscendentale Untersuchungen, von welchen ich anfangs wenig oder gar nichts verstand; ich merkte mir aber die Hauptworte, welche vorkamen und, wenn ich auch in die Konversation gezogen wurde, antwortete ich mit ernster Miene: ‚Freiheit, Vaterland, Deutschtum, Volkstümlichkeit!'" — Später gibt er dann auch noch ein Kapitel: „Wie Satan wegen Umtrieben eingezogen und verhört wird."

Erst jetzt erwachte, möchte ich annehmen, durch seine Kommilitonen und die so tief in das Studententum der Zeit eingreifenden Demagogenverdächtigungen angeregt, ein lebhafteres Interesse in ihm auch an den unmittelbaren politischen Tagesbegebenheiten, wie namentlich den griechischen Freiheitskämpfen. Wenn sein Bruder aus ihren Knabenjahren erzählt, daß sie oft mit großer Aufmerksamkeit hinter dem Ofen gesessen und den Unterhaltungen des Großvaters mit seinen Freunden zugehorcht hätten, die ihnen zu trefflichen Kommentaren des „Schwäbischen Merkurs" geworden, so dürfte das doch mehr von Hermann selbst gelten. Wilhelm lebte völlig in der in den Büchern des Großvaters entdeckten Welt des Mittelalters, und fand sich erst langsam zur Gegenwart. Verschiedene Gedichte aus diesen Jahren, wie: „An die Freiheit", „Turnerlust", „Burschentum", hauptsächlich aber die vier „Zur Feier des Waterlootages am 18 Juni 1823 und 1824" geben jedoch seiner Begeisterung für die burschenschaftlichen Ideen deutlich Ausdruck:

auferstehen soll ein neu Geschlecht,
Wir fühlen Kraft in uns, uns dran zu wagen,
Zu kämpfen für die Wahrheit und das Recht,
Um deutsch zu sein, wie in der Vorzeit Tagen!
Ein hoher Sinn stieg auf aus blutigem Streit,
Es kehrt der biedre Geist der Väter wieder,
Und stolzer stehn, in deutscher Kraft und frei, o Bruder,
Wir auf den Trümmern der vergangnen Zeit!

Seine Studien umfaßten neben Theologie auch Philosophie und Philologie, da in Württemberg das Lehramt vielfach die Vorstufe zum Pfarramt bildete. Er wohnte in den ersten Jahren im „Stift", später bei seiner Mutter in der Haagschen Brauerei in der Haaggasse. Der engere Freundeskreis, den er „durch seine glücklichen Einfälle, seine Gesprächigkeit und

Munterkeit, seine Extravaganz und dabei seine Besonnenheit im Zustande burschikoser und geselliger Exaltation" ergötzte und unterhielt, und in welchem er, durch das alles zur Geltung kommend, das kecke Selbstgefühl gewann, das seinen Werken die immer jugendliche Frische verleiht, nannte sich „die Compagnie". Er selbst stand in den Listen derselben nach einem ältern Träger seines Namens als „Bemperlein, der Seelenbirthschaft Anbildling". Schnurren, Einfälle, Witze, Schwänke, wie sie studentischer Verkehr erzeugt, gaben ihm genugsam Gelegenheit, als Poet aufzutreten, und noch ist eine Anzahl Gedichte von ihm vorhanden, die dergleichen verherrlichen. Julius Klaiber berichtet ferner von einem Heldengedicht stattlichen Umfangs aus dem Jahr 1822, das „Die Seniade" betitelt ist und in der Art von Zachariäs „Renommisten" in vier Gesängen hochtönender Alexandriner die unsterblichen Thaten schildert, welche „der Sproß vom Stamme Hauff", genannt Seni, im Kampfe mit dem Senior der Schwaben zur Ehre der deutschen Burschenschaft bestanden habe. Hauff war eben zwanzig geworden. Aus dem Jahre 1823 datiren noch, wiederum für „die Compagnie geschrieben (und ungedruckt), eine Reihe von humoristischen „Briefen eines auf der Universität zu Tübingen befindlichen Mädchens an eine gute Freundin in Stuttgart", die jedoch nur insofern von Interesse sind, als sie deutlich erkennen lassen, wie Hauff damals schon und weit mehr als später, dem konventionellen Phrasenstil der Modeliteratur seiner Zeit durchaus abhold, sich bemühte, zu schreiben, wie er sprach: in kurzen, bündigen Hauptsätzen, ohne die verzwickten, mit allen möglichen Partikeln zusammengeleimten Perioden, an der auch unsere heutige Buchsprache wieder zu kranken beginnt. Allerdings lag dabei die Gefahr nahe, sich allzu sehr gehen zu lassen und oberflächlich zu werden. Und in der That kann seinen sämtlichen Schriften in Bezug auf Sprache und Stil, bei aller Anmut und Leichtigkeit, der Vorwurf der Nachlässigkeit und großer Flüchtigkeit nicht erspart bleiben.

Ein Ausflug im Herbst 1823 nach Ulm wurde für Hauffs ferneres Leben entscheidend. Er fuhr von Ulm zu Schiff die Donau hinab nach Donauwörth und ging von da eine Tante seines Namens, eine wohlhabende Kaufmannswitwe, zu besuchen, nach dem nahen Nördlingen. Aus den wenigen Tagen, die er vielleicht nur zu bleiben gedachte wurden im Fluge mehrere Wochen. Was ihn aber hielt, war weniger die Tante als deren hübsche und muntere Tochter Louise, die dem jungen, lustigen Studentenblut bald von Herzen genehm wurde. Ihr Bild war es, das sich ihm, nach Tübingen zurückgekehrt, zwischen seine Arbeiten drängte und das er mit den süßesten Träumen seiner Phantasie umflocht. Ein mit der Mutter begonnener, eigentlich der Tochter geltender Briefwechsel knüpfte die beiderseitigen Erinnerungen fester und fester und im Frühjahr darauf wurde die Geliebte seine Braut. Es war wenigstens wird nirgends anders erzählt das erste weibliche Wesen und blieb auch das einzige, dem Hauff in seinem Leben, abgesehen von Mutter und Schwestern, näher trat. Die Liebeleien und Leidenschaften, wie sie aus dem Jugendleben unserer Dichter sowohl in Ernst als in Scherz zur Genüge bekannt sind, lagen seinem ganzen Wesen völlig fern. Schwärmer und Romantiker und Schwabe und Vikariatskandidat dazu stand ihm die Frau viel zu hoch, als daß er es gewagt hätte, einer Liebe Ausdruck zu geben, die er nicht hätte verantworten können oder wollen. Es wäre ihm eine Entweihung seines Ideals gewesen, so sehr ihn vielleicht nach Liebe verlangte. Auch fehlte ihm obendrein und vielleicht nur infolge davon die Gelegenheit dazu. Sehr charakteristisch aber ist es, wenn er, wie seine Freunde erzählten, bemüht war, diese Liebe zu Louise, der nirgends die geringsten Hindernisse im Wege standen, ins Romantische hinüber zu ziehen und „das Bäschen heimlich wie ein Spartaner zu erobern", gleich E. T. A. Hoffmann, der sein Leben und Dichten in Uebereinstimmung zu bringen, das Alltäglichste zu Abenteuerlichkeiten umphantasirte. Die Dichtung unserer heutigen unmittelbaren Gegenwart weist mit dem Bestreben, in ihren Schilderungen der Alltäglichkeit gerecht zu werden, gerade das direkte Gegenbild hiezu auf.

Wie umgestaltend, zerstörend oder fruchtbringend besonders auf dichterisch veranlagte Naturen aber die Frau einwirkt, sehen wir in Bezug auf das letztere auch hier bei Hauff wieder. Wie mit einem Schlage drängt sich jetzt plötzlich ganz anderes in den Vordergrund seines Denkens und Schaffens. Als ob der Ernst des Lebens nun einemmal an ihn herangetreten sei, erwacht er wie über Nacht zum Mann. Galt es doch, das Wort zu erfüllen, das ihm die Geliebte zur Braut gemacht hatte. Galt es doch, an eine Stellung zu denken, die ihm sein Brot gäbe und gestatte, einen Herd zu gründen und Louise heimzuführen, obwohl er noch nicht zweiundzwanzig Jahre war. Seine Hoffnungen richteten sich zunächst auf eine Pfarrei in der Nähe von Nördlingen und in glücklicher Unerfahrenheit und unbefangener Sorglosigkeit träumte er sich seine Zukunft aus, als ob er nur wünschen dürfe, wo nach er sich sehne, und es gebe in Erfüllung. Aeltere, besonnenere Freunde aber waren inzwischen auf sein

Talent aufmerksam geworden und warnten ihn, so namentlich der ihm auch verwandtschaftlich näher getretene, nachmalige Prälat Klaiber, mit herzlichem Wohlwollen vor verfrühter Heirat. Es gelang ihnen endlich, Hauff zu bestimmen, zuerst durch eine wissenschaftliche Reise seine Ausbildung zu vervollständigen, und sich alsdann auf eine Professur an der Landesuniversität vorzubereiten; und er kommt nach und nach zur Einsicht, sich zu gestehen: „daß ein Pfarrer mit zweiundzwanzig Jahren ohne alle Erfahrung etwas Arges ist, und ein Ehemann, der gerade vom Studenten herkommt, nicht viel besser.“ Klaiber riet ihm, fürs erste einmal eine Hauslehrerstelle bei dem damaligen Kriegsratspräsidenten und spätern Kriegsminister von Hügel in Stuttgart anzunehmen, und empfahl ihn daselbst. Da Louise diesen Plänen zustimmte, nahm er nach bestandenem Doktorexamen am 27. Oktober 1824 diese Stellung an und verblieb in ihr bis zum 30. April 1826.

Wir sind damit am Wendepunkt seines Lebens.

Es war ein glücklicher Stern, der Hauff gerade dieses Haus erschloß, das zu den ersten und besten Stuttgarts gehörte, zumal er an dem Gesellschaftsleben der Hügelschen Familie als völlig Gleichberechtigter teilnehmen durfte und man ihn nirgends das Abhängige seiner Stellung fühlen ließ. Er wurde dadurch mit den Lebensformen der feineren Welt bekannt und eignete sich eine ruhige, gesellschaftliche Sicherheit und Gewandtheit an, die ihm später bei seinen Schilderungen des modernen Salonlebens vortrefflich zu statten kam. Seine Verpflichtungen ließen ihm genugsam Zeit, sich auch auf die höhere Dienstprüfung vorzubereiten, der er im Frühjahr 1825 mit günstigem Erfolg sich unterzog. Sein Zukunftsgedanke blieb nach wie vor eine Pfarrstelle, wie ihm auch durch die Verwendung des Ministers verschiedenemale aushilfsweises Predigen an der Schloßkirche gestattet wurde, wovon sieben Texte noch vorhanden sind. Neben all dem aber fand er auch noch immer für dichterisches Schaffen freie Stunden. Er trat in jene Periode, in der man mit jugendlicher Elastizität und nie ermatten wollender Kraft Arbeit auf Arbeit vor sich häuft und in brennendem Eifer und froher Begeisterung auch bewältigt, ohne je müde zu werden oder Lust zu verspüren, einmal Halt zu machen, auszuruhen und neue Kräfte zu sammeln. Das Gehirn arbeitet mit fieberhafter Hast und die Feder ist fast zu langsam, die einander überstürzenden Pläne und Projekte festzuhalten und zur Wirklichkeit zu zwingen. Es ist im Vollgefühle aufschäumender Jugendkraft die glücklichste Schaffenszeit, die sich früher oder später in jedem Leben einmal findet, wenn nur ein starker Wille dieses Gedankenwogen nicht über die Ufer branden läßt. Es ist die Zeit der Märznachtstürme, die den Frühling entfesseln, die Zeit aber auch, in der Genies zu Narren werden, wenn sie nicht die Kraft haben, sich zu zügeln und Einhalt zu thun, oder dem noch mächtigeren Druck der Verhältnisse gehorchen müssen. Freilich ist es selten nur Zins allein, es ist meist auch Kapital, das sich dabei verbraucht und später durch rasche Ermüdung rächt.

Drei Jahre waren es, die Hauff noch zu wirken vergönnt war. Er begann 1824 als unbekannter, simpler Hauslehrer und starb Ende 1827 als gefeierter und von ganz Deutschland neidlos anerkannter Liebling und mit dem Lorbeer geschmückter Dichter von Gottes Gnaden. Und es sind fünf und nicht gerade allzu schmächtige Bände, die er in dieser kurzen Spanne Zeit schuf, und darin seine Märchen, die nach denen Joh. K. Aug. Musäus' (von 1782—1786), sowie nach der Sammlung der Brüder Grimm (von 1812 bis 1815) mit zu den besten zählen, die unsere ganze Literatur, ja die Weltliteratur aufzuweisen hat — und darin seine Phantasien im Bremer Ratskeller, sowie seine Satiren und sein Lichtenstein!

Diesen letzteren, obwohl erst 1826 erschienen, hatte er doch schon lange unter der Feder, wie er wenigstens am 27. Dezember 1825 in einem Briefe an den unter dem Pseudonym Theodor Hell bekannt gewordenen Lustspielverfasser und „Abendzeitungsgott“ in Dresden bemerkt. „Einen Roman ‚Lichtenstein‘, an welchem ich seit zwei Jahren mit großem Eifer gearbeitet habe, werde ich bis zur nächsten Ostermesse Ihrem gütigen Urteil vorlegen —“; derselbe dürfte sonach, die „zwei Jahre“ werden nicht allzu genau zu nehmen sein, doch schon 1823 konzipirt worden sein, und man wird kaum fehlgehen, wenn man den ersten Entwurf mit seiner Ulmer Reise und seinem Besuch in Nördlingen zusammenbringt. Die Liebe hat ja schon so manchen schlummernden Genius geweckt; und wir verdanken, nüchtern ausgedrückt, so manches Bewunderte, so manches Große und Erhabene oft genug nur einer durch Liebe aufgestachelten, ganz gewöhnlichen, selbstsüchtig ehrgeizigen Eitelkeit, ohne die der Drang nach geistiger Auslösung, der allerdings vorhanden sein muß, wenn auch nicht gerade versiegt oder versickert wäre, so doch sehr oft nicht so rasch und glücklich sich zur Befreiung durchgebrochen hätte; abgesehen selbstverständlich von den Fällen, in denen äußere Not diese Rolle übernahm. Auch der Genialste ist nicht bloß Genie, sondern auch Mensch und hierin häufig weit mehr als andere. Unsere biographischen Darstellungen lassen dies in teils bewußter, teils

unbewußter Autoritätsabhängigkeit noch viel zu unberücksichtigt.

Vielleicht daß Hauff lediglich aus äußeren Umständen mit dem Lichtenstein nicht so rasch vom Flecke kam, als er hoffte, oder aber, daß es ihn drängte, durch Fixirung der bunten Märchenwelt und der grotesken Phantastik, die seine Seele noch aus frühe ren Zeiten her umgaukelte, sich einen ruhigeren, freieren und kritischeren Blick für seinen Roman zu schaffen — kurz, er setzte aus und begann nach dem Vorbild E. T. A. Hoffmanns seine Mittheilungen aus den Memoiren des Satan und seine Märchen. Schon im Frühjahr wendet er sich an den Stuttgarter Verleger Franckh mit einer die Memoiren betreffenden Anfrage, und im Herbste erschienen bei der alten Verlagsfirma Metzler ebendaselbst, in die Form der schon in der frühesten mittelhochdeutschen Periode aus dem Orient in unsere Literatur herüber genommenen Rahmenerzählung gebracht, seine ersten Märchen und zwar als „Märchen Almanach auf das Jahr 1826 für Söhne und Töchter gebildeter Stände". Der Band enthielt die Geschichten „Vom Kalif Storch", „Vom Gespensterschiff", „Von der abgehauenen Hand", „Von der Errettung Fatmes", „Vom kleinen Muck", sowie „Vom falschen Prinzen". Sie datiren ihre Entstehung weit in Hauffs Jugendjahre zurück und reihten sich, immer aufs neue erzählt und ausgeschmückt, zuletzt für seine Bügelchen Zöglinge, nach und nach zu der Vollendung aus, die sie noch heute zu einem unentthronbaren Lieblingsbuch unserer Kindheit macht und einzig in ihrer Art auch dem Erwachsenen noch die genußschönsten Stunden gewährt.

So glänzend Hauff damit vor die Oeffentlichkeit getreten, und so unbestritten und lauter der Beifall war, so gewann er sich doch erst durch die Memoiren des Satan ein größeres Publikum. Die Anonymität derselben — „herausgegeben von * * * f —" war bald erraten. Märchen aber hätte man „dem jungen Manne bei Bunel" allenfalls noch zugetraut — diese Memoiren hatte man nicht erwartet. Und man ärgerte sich in Stuttgart über diese Täuschung, zumal Hauff [illegible] darin an hundert Thatsächlichkeiten anknüpfte, Anspielungen auf bekannte Verhältnisse und Persönlichkeiten machte und satirische Ausfälle, die, wie Adolf Stern sehr treffend bemerkt: „der lokalschwäbischen Anerkennung, deren sich der Dichter erfreute, einen nicht geringen Beigeschmack gaben, der selbst aus der biographischen Einleitung, die Gustav Schwab nach Hauffs Tode den gesammelten Werken desselben gab, nicht völlig verschwand. In der zweiten Auflage hat Hauff in der That denn auch manches unterdrückt, wo er seinem jugendlichen Mutwillen allzu sehr Raum gegeben hatte.

Nach außen hin wirkten die Memoiren weit rascher als der Märchen Almanach, hatte man doch schon längst durch E. T. A. Hoffmanns ungezügelte karikaturgroteske, prickelnde Phantastik Geschmack an dergleichen Tollheiten gewonnen, und bei Hauff kam noch ein frischer, naturwüchsiger, jugendkecker Humor dazu. Hauffs Ruf war dadurch begründet, obgleich der Gubitzsche Gesellschafter in Berlin, das bestredigirteste und tonangebendste belletristische Blatt damals, dieselben mit bestimmter Sachlichkeit eigentlich nur eine Nachahmung Hoffmanns nannte. Was sich aber zunächst darin kundgab und auch Hauffs Hauptcharakteristikum werden sollte, war, neben der fröhlich-frischen Laune, das rasche, sichere Auffassungstalent, der scharfe Blick für das Bezeichnende Charakteristische und die spielende Leichtigkeit und Gewandtheit in der Darstellung, die nie um ein passendes Wort verlegen war. — Vorzüge, um derentwillen man manches andere gerne übersah. Er verdankte sie seinem ganzen Bildungsgang, der heiteren Geselligkeit seiner Mutter und der Vielleserei seiner Jugend. Dennoch ist nicht zu leugnen, daß die fragmentarische Form dieser Memoiren eine Willkürlichkeit in der Komposition begünstigte, welche namentlich in der feuilletonistischen Stoffbehandlung einer späteren Novellen sehr bemerkbar wird, und ferner eine Willkürlichkeit im einzelnen gestattete, über die er durch seine geschickte Darstellung zwar hinwegtäuschte, thatsächlich aber sich nirgends mehr emporrang.

Wie mit einem Schlage wieder war er nun auch zum Bewußtsein seiner Begabung gekommen und mit beinahe erschreckender Leidenschaftlichkeit stürzte er sich auf neue Arbeiten. Während er, eben dreiundzwanzig Jahre geworden, den Lichtenstein mit erhöhtem Eifer aufnahm, entstand nebenher die kleine Novelle „Othello", welche er zu Weihnachten an Theodor Hell für die Abendzeitung schickte, in der sie im März 1827 abgedruckt wurde — und im Winter 1826 auf 1827 der Roman „Der Mann im Mond", der noch mehr als die Märchen und Memoiren den Verfasser in den Mund der Leute bringen sollte.

Hauff-Leben war bisher in ungestörter Stille verlaufen. Er war ungeändert in die Welt gekommen, kannte aus eigener Anschauung nur die Verhältnisse in Schwaben, und was außerhalb der Grenzen desselben lag — aus Büchern. Er hatte nur Gedachtes erlebt und so kam es auch, daß er seine Vorwürfe zunächst mehr aus der Welt der Phantasie holte, als

aus der der Wirklichkeit, und deshalb ein um so größeres Bedürfnis empfand, sich bei seinem Schaffen an ein Vorbild anzulehnen, um einen festen Halt zu haben. Die Jugendwerke jedes Dichters belegen dies zur Genüge; bei Hauff tritt es mit beinahe befremdender Auffälligkeit hervor. Wer oder was dieses Vorbild wird, hängt natürlich von den individuellen Neigungen des Einzelnen ab; wobei jedoch die zufälligsten Zufälligkeiten mitunter den Ausschlag geben können. Meist ist auch die Tagesmode hiefür entscheidend. Der jüngere Dichter will es, von begeisterter Schaffenslust getragen und voll Zuversicht auf sein Können, einem gefeierten Vorbild gleichthun, will es womöglich übertreffen und kann dies entweder auf positivem Wege: dichterisch, oder auf negativem: kritisch; er macht, was Mode ist, entweder mit, indem er nach bestem Wissen und Gewissen sich bestrebt, auf deren Ton eingehend, etwas Vollendetes zu geben, oder er stellt sich, ihre Unzulänglichkeit erkennend, kritisch in Opposition zu ihr. Hauff gelang beides in Einem.

Der literarische Held jenes Jahrzehntes war der Berliner Hofrat Carl Heun 1771—1854, der unter dem aus seinem Namen zusammengestellten Anagramm H. Clauren berühmte Dichter der „Mimili", 1816, „Liesli und Elsi", 1821, und Verfasser des von 1818—1834 erscheinenden Taschenbuchs „Vergißmeinnicht". Daß man heute noch etwas mehr von ihm weiß als von so vielen anderen seiner Romane und Taschenbücher schreibenden Zeitgenossen, verdankt er freilich einzig und allein unserem Schwaben. Seinen derzeitigen Ruhm aber begründete und festigte, wenigstens bis zum Jahre 1826, hauptsächlich die lüsterne Sinnlichkeit seiner Schilderungen, die sich des weiteren noch allerdings durch eine gewisse Stilgewandtheit, ebenso aber durch unnatürliche Naturschwärmerei und widerliche Koketterie auszeichneten. Mimili, die Berner Oberländerin, macht einen noch viel betrübenderen Eindruck als die Salongebirgsferen und Almenengländerinnen, deren komisch satirische Darstellungen in den „Fliegenden Blättern" doch immer eine erheiternde Wirkung hervorbringen. Vornehmlich aber zeigen sich die erwähnten Vorzüge in seinen witzlosen ästhetischen Thee-Erzählungen, die sämtlich so nach eigenster Manier und Schablone angefertigt sind, daß man sie alle kennt, wenn man eine davon „durchkonversirt" hat. Um gerecht zu sein, ist übrigens hinzuzusetzen, daß Clauren im Vergleich mit den andern damaligen Romanciers und Novellisten wenigstens doch dieses für sich hatte und jene in manchem nur noch hinter ihm zurückstanden.

Ihm zu Ehren schrieb Hauff noch im Winter desselben Jahres, wie schon erwähnt, seinen Roman: „Der Mann im Mond" und ließ ihn 1826 unter Claurens Namen erscheinen. Daß dies einen Skandal provozirte, war vorauszusehen. In Frage kommt dabei nur, ob Hauff den Roman von Anfang an satirisch gewollt hat, oder ob es nur ein Versuch sein sollte, durch eine geschickte und in vollem Ernst gemeinte, jeder Parodie fremde Nachahmung der so allgemein beliebten Claurenschen Art und Weise „das große Publikum hinter sich drein zu ziehen". Dieses letztere hätte Hauff nach seinem Märchen- und Memoirenerfolg nicht gerade mehr nötig gehabt; aber bloße Nachahmung ist noch keine Satire, und die ganze Sache war so unsicher und anzweifelhaft, daß auch noch nach Erscheinen der Kontroverspredigt der Berliner „Gesellschafter" am 7. März 1827 (Nr. 38, Bemerker 6) in einem längeren Aufsatze darüber konstatirt, „daß jeder Unbefangene in jener After-Claurenschen Erzählung nichts mehr und nichts weniger fand, als eine mitunter sehr glückliche Nachahmung der Claurenschen Manier mit etwas steifen und überladenen Claurenschen Redensarten" — und fortfährt: „Wußte aber der Doppelgänger die Satire nicht tiefer aufzufassen, so konnte sie niemand zum Lächeln bringen; denn wer möchte wohl lachen, wenn einem oft geistreichen Stammelnden nachgestammelt wird?" Desgleichen erzählt Wolfgang Menzel, der um jene Zeit nach Stuttgart gekommen war und die Redaktion des Cottaschen Morgenblatts übernommen hatte (wie Gutzkow in seinen Erinnerungen berichtet): „Wilhelm Hauff brachte mir eines Tages seinen ‚Mann im Mond'. Es war ein Machwerk ganz à la Clauren, und zwar im vollen Ernste so gemeint. ‚Schämen Sie sich denn nicht?' sagte ich ihm. ‚Wollen Sie denn auch dem Berliner Postrat nachahmen?' — Clauren war nach Abgabe der Redaktion der „Preußischen Staatszeitung" 1824 am Generalpostamt angestellt worden.) — ‚Können Sie denn nicht höher fliegen?' Nach einer Weile milderte ich meinen Ton und fuhr fort: ‚Kehren Sie den Spieß um, tragen Sie das Claurensche Kolorit noch viel stärker auf, lassen Sie dann das Buch unter Claurens Namen erscheinen, und jeder wird sagen: Sie haben eine köstliche Satire auf Clauren geschrieben.' Richtig, Hauff befolgte den Rat und begründete seinen Ruf mit dem ‚Mann im Mond'."

Gustav Schwab hat in seiner Einleitung die Frage offen gelassen. Klaiber entscheidet dafür, daß es von Anfang an auf eine Karikatur abgesehen gewesen, und stützt sich auf „den entschiedenen Zug Hauffs zur satirischen Opposition gegen die literarischen Zeitrichtungen, der mehr als lieb seine

früheren Werke beherrsche, und sagt: „Das liebenswürdige Talent des Dichters, der eben nicht, wie sein Gegner, innerlich hohl und frech, sondern von einem reinen und hohen Ideal erfüllt und dieses auf die Dauer nicht zu verleugnen fähig war, ließ die Satire nicht zur vollen Wirkung kommen." Dabei aber dünkt mich, ist doch Hauffs Anschlußbedürfnis allzu sehr außer acht gelassen, das sich in jenem Jugendepos Zachariä zum Vorbild nimmt; in den Memoiren E. T. A. Hoffmann; im Mann im Mond, ob nun Satire oder nicht, Clauren; und im Lichtenstein Walter Scott. Zu einem völlig eigenen Wege brach sich Hauff überhaupt nicht durch, wenn man nicht die Märchen als seine ihm zugehörige Domäne betrachten will. Die größere Wahrscheinlichkeit scheint doch nach der Seite hin zu liegen, daß er Clauren nicht zu parodiren dachte, wohl aber in keckem Selbstvertrauen überflügeln zu können hoffte.

Wie dem schließlich sei, das Resultat bleibt dasselbe: Clauren wütete und Hauff war, obschon in anderem Sinne, der Held des Tages geworden, zumal, als jener sofort wegen Mißbrauch seines Namens einen Prozeß gegen den Verleger des Buches anstrengte, der durch den Eßlinger Gerichtshof zur Entscheidung kam und zu Gunsten Claurens ausfiel. Das Publikum aber urteilte anders, und als Hauff, freilich erst auf den Druck hin, der durch den ganzen Lärm auf ihn geübt wurde, in seiner Kontroverspredigt allen Fraglichkeiten ein Ende machte, den Roman erklärte, als Satire genommen haben zu wollen, und seinen Angriff derart wiederholte, daß er Clauren endgiltig das Scepter entriß und stürzte, wurde er vollends der auserkorene Liebling aller, und die frühere Freude an Claurens Vergißmeinnicht, das dieser dennoch ruhig weiter herausgab, verwandelte sich zuerst in boshafte Schadenfreude und schließlich in Gleichgiltigkeit. Er starb literarisch längst tot, erst 18[illegible].

Inzwischen hatten sich auch Hauffs äußere Lebensverhältnisse durchaus umgestaltet. Die Gedanken an eine Pfarrei oder an eine Professur waren seit der Entdeckung seines Talents immer mehr in den Hintergrund getreten. Seine schriftstellerischen Erzeugnisse brachten ihm von Tag zu Tag höhere Honorare, was ihm gestattete, an die längst erwünschte Reise zu denken, um einmal ein Stück Welt zu sehen. „Ich werde Mitte April 18[illegible] nach Paris abreisen," schreibt er in dem schon erwähnten Brief an Theodor Hell vom [illegible] Dezember 18[illegible], „sollten Ihnen vielleicht für Ihr Blatt interessante Scenen und Charakterschilderung aus der Stadt und Provinz dienlich sein? Gegen Herbst werde ich das schöne Dresden besuchen . . ."

Er plante also jetzt schon, seine Stellung im Hügelschen Hause aufzugeben, und that dies denn auch, um sich anfangs Mai auf den Weg zu machen. Nach einem kurzen Aufenthalt bei seiner Braut in Nördlingen ging er nach Frankfurt und Mainz und von da über Metz nach Paris, woselbst er sechs Wochen blieb, alsdann durch Belgien nach Norddeutschland aufbrach, von Bremen über Hamburg nach Berlin kam und von da über Leipzig und Dresden in die Heimat zurückkehrte, wo er Mitte November wieder eintraf.

Zu den erwähnten Aufsätzen für die Abendzeitung kam er zwar nicht, aber er gönnte seiner Feder auch unterwegs keine Ruhe, obschon es nur kürzere Skizzen waren, was er notirte.

Mit seinem Aufenthalt in Bremen verknüpfte er später und gleich für alle Zeiten das reifste Erzeugnis seiner Muse: Die Phantasien im Bremer Ratskeller, die kurz vor seinem Tode noch erschienen.

Hamburg wurde insofern von besonderer Wichtigkeit für ihn, als er hier die Bekanntschaft des Berliner Kriminaldirektors Julius Eduard Hitzig machte, der in Amtsgeschäften sich daselbst aufhielt und den jungen Dichter sofort aufsuchte, als er von dessen Anwesenheit hörte. Es ist derselbe, dem (1780 geboren, 1849 †) 1813 Chamisso seines Peter Schlemihls wundersame Geschichte gewidmet hat und der namentlich auch aus dem Leben E. T. A. Hoffmanns und Zacharias Werners längst bekannt ist. Als Schriftsteller selbst war Hitzig freilich ganz unbedeutend, für Hauff jedoch wurde dieser Besuch von weittragenden Folgen, da gerade Hitzig auch der Gründer der bekannten Mittwochsgesellschaft war, in der sich alle in Berlin weilenden Schriftsteller von einigem Rufe in zwanglosester Weise einmal in der Woche zusammenfanden. Noch nicht angekommen, war Hauff so daselbst schon aufs beste empfohlen. Als er dann eingetroffen, bestrebte man sich von allen Seiten, ihm den Aufenthalt zum angenehmsten zu machen. Hatten seine Werke ihm von vornherein die offenste Freundschaft gesichert, so gewann er durch seine persönliche, elegante Erscheinung, sein weltmännisch-sicheres und doch anspruchslos-bescheidenes Wesen vollends Aller Herzen, so daß er sich schon von Hamburg aus in einem Briefe nach Hause „unaussprechlich glücklich" nennt, da er sich geachtet, geehrt und geliebt sieht und fühlt, daß er nicht nur schon etwas geleistet hat, sondern sich auch noch Höheres zutrauen darf, und zu dem allem in der Heimat die geliebte Braut seiner harrt. Ueber seinen Aufenthalt in Berlin schreibt er selbst, wie Kloiber anführt: „Ich wurde glänzend, fast wie im Triumph aufgenommen. Hier

wohnt Clauren und wird von den Gebildeten verabscheut; darum war alles neugierig auf den Menschen, der es gewagt, mit ihm anzubinden. Es geht mir wie in einem Märchen: die berühmtesten Männer, Künstler, Schriftsteller, Buchhändler besuchen mich, Fouqué, Rauch, Schadow, Wilibald Alexis, Devrient und so weiter."

In dieser Mittwochsgesellschaft trug er die während der Reise geschriebene Kontroverspredigt vor, denn er schien sich der Welt über die unleugbare Zweideutigkeit seines Angriffes auf Clauren doch Rechenschaft schuldig zu sein und diesem eine Antwort auf die erhobene Klage. Er kämpfte jetzt mit offenem Visir und mit so schlagendem, stellenweise grobem Humor und mit so beißender Satire, daß es um Claurens Ruhm von nun an für immer geschehen war.

Nach fünfwöchentlichem Verweilen in Berlin ging er über Leipzig nach Dresden. Und hier war es Ludwig Tieck, der ihn nicht nur „ungemein ehrenvoll" empfing und ihn zu seinen Vorlesungsabenden einlud, sondern auch in den engeren Kreis seines Hauses zog, das damals den Mittelpunkt des geistigen Lebens daselbst abgab. War es doch, sagt Ad. Stern hiezu, das Bild seiner eigenen Dichterjugend, das Tieck in Hauff entgegentrat und gewann, mit dieser Mischung von Naivität, von bewußter Satire, von künstlerischem Enthusiasmus und gelegentlicher, vielschreibender Leichtfertigkeit, obwohl ihm selbst das Frische, Volkstümliche und Gesunde, Unangekränkelte des jungen Schwaben fehlte. Wie herzlich er aufgenommen wurde, zeigt ferner noch der ganze Brief, in dem er im März 1827 Tieck um seinen Rat in Betreff eines neuen Romanstoffes bittet.

Beziehungen, die er mit dem Freiherrn von Cotta angeknüpft hatte, sicherten ihm, so sehr man ihn in Berlin zu halten suchte, vom 1. Januar 1827 ab die Redaktion des Morgenblattes, das Cotta, der nun einmal, wie Goethe sagte, „sein Heil in die Zeitungsfabrikation setzte" und mit fein berechnetem Vorausblick „die Zeit der leichteren belletristischen Blätter hatte kommen sehen," schon 1807 gegründet hatte.

Unterdessen war auch die „romantische Sage" Lichtenstein erschienen, und Hauff trat hier zum erstenmale mit einem größeren Werke positiver Bedeutung auf. Es galt, nach dem Mann im Mond, zu zeigen, was er selbst könne; zu zeigen auch, was er wolle, nicht nur, was er nicht wolle; und seine Satire erhielt dadurch einen Hintergrund, der auch das letzte und leiseste Bedenken, ob Hauff, der Clauren gegenüber doch eigentlich noch nichts geleistet hatte, zu ihr berechtigt war, durchaus hinfällig machte und beides auf das schlagendste gegen einander abhob. Der geächtete Herzog von Württemberg mit seinem trotzigen „Si fractus illabatur orbis impavidum ferient ruinae," der gestaltenreiche schwäbische Städtebund, die ganze Zeit mit ihrer gärenden Reaktion von allen Seiten, die wechselnde, prächtige, pittoreske Landschaftsscenerie, mit der sich die Erzählung von vornherein unlösbar verwuchs, diese Mischung von Wahrem und Erfundenem, die jugendlich naive Sentimentalität und der überall gleich hellen Streiflichtern hereinblitzende, köstliche, feine, liebenswürdige Humor der Darstellung, wodurch zusammen das Ganze sein immer anziehendes romantisch-realistisches Kolorit erhält — es war ein glücklicher Wurf, der Hauff damit gelungen. Obwohl eine ganz offenkundige Nachahmung Walter Scotts, verlor er sich doch nirgends, dank dem heimatlichen Stoffe, an sein Vorbild und überragte die historischen Romanfabrikanten seiner Zeit, Blumenhagen, Tromlitz und wie sie alle heißen, sowohl durch Talent als Technik um mehr als Haupteslänge. Auch Walter Scott aber steht Hauff selbständiger gegenüber, als etwa Wilibald Alexis in seiner ersten Zeit. Es war bei Hauff, wie man vielleicht unterscheiden könnte, mehr Uebertragung der Prinzipien des großen Unbekannten auf einen vaterländischen Vorwurf, als direkte Nachahmung, wie in dem „Walladmor" des letztern, den man lange für ein Werk des Schotten selber hielt.

Verleger und Taschenbuchherausgeber bestürmten ihn nun noch mehr als vorher von allen Seiten um Mitarbeit und Beiträge, so daß er fast Mühe hatte, sich ihrer zu erwehren. Nicht einen Augenblick aber gönnt er sich Ruhe, nicht einen Augenblick rastet seine Feder, als wollte er das Unmöglichste möglich machen. Seine Produktionskraft wirkt geradezu beängstigend, wenn man die Erzeugnisse des Jahres 1826 überblickt und sich zumal dabei erinnert, daß er von April bis November auf der Reise war. Neben dem zweiten Bande der Märchen, mit dem „Zwerg Nase", „Abner dem Juden", und „Almansor", der als Märchen-Almanach für 1827 erschien, entstanden der zweite Teil der Memoiren des Satan, der in manchem besser, in manchem schlechter als der erste war, aber nicht weniger Aufsehen machte, sowie die Novellen: Die Sängerin, Jud Süß, die Bettlerin vom Pont des Arts. Daß eine sich derart überstürzende Schaffenshast die künstlerische Vertiefung, Verarbeitung und Austragung eines Stoffes beiseite ließ, wodurch schließlich doch ein Werk allein auf wirkliche Vollendung Anspruch erheben kann, braucht kaum bemerkt zu werden. Es war auch nicht anders möglich. Die Märchen stehen zwar auf derselben Höhe, der zweite Teil der

Memoiren des Satan jedoch gibt ein geradezu verblüffend formloses und wirres Durcheinander, und in den Novellen zeigt sich eine Flüchtigkeit, sowohl in Bezug auf die ganze Komposition, als auf die Ausführung, die es nur bedauern läßt, daß Hauff die Stoffe, die er da aufgriff, nicht mit größerem Ernste behandelt hat. So läßt er zum Beispiel den gewaltigen Romanvorwurf des Juden Süß in eine kleinliche, armselige Liebesgeschichte verlaufen mit ganz schablonenhafter äußerlicher Charakterisirung, wovon nur der alte Lanbek eine Ausnahme macht, obwohl ebenfalls bloß durch stärkere Umrisse. Anstatt die Handlung nach und nach zu ihren Konflikten sich entwickeln und den Leser dadurch miterleben zu lassen, verlegt er dieselbe in die Vergangenheit zurück und rekapitulirt sie nur im Dialog, in allerdings anmutigem, fließendem, aber doch lediglich feuilletonistischem Stil. Seine Gestalten verkörpern sich so nirgends zu vollem Leben, bleiben gleichsam immer im Hintergrund und machen den Eindruck von Menschen, die wie Schlemihl keinen Schatten haben und haltlos hin und her wanken.

Mitunter ist es, als entspringe diese Hetzerei und Ueberhastung nur dem Wunsche, unter den vielen Entwürfen, die ihm seine lebhafte Phantasie geradezu aufzudrängen schien, und die er doch nicht liegen lassen wollte, so rasch als möglich einmal aufzuräumen, um Kopf und Hand freier zu bekommen, sich etwas sammeln und mit größerer Ruhe an neue, lockendere Projekte gehen zu können; als wolle er sich durch sorgsamere Ausführung und Ausfeilung dieser kleineren Sachen nicht zersplittern. Eine andere Erklärung dieser Stürzerei dürfte nur schwer zu finden sein.

Wenn man hiebei ferner noch in Erwägung bringt, daß er gleichzeitig an seinen künftigen Hausstand zu denken hatte, am 1. Januar 1827 die Redaktion des Morgenblattes übernahm und im Februar endlich auch das langersehnte Ziel erreichte, die Jugendgeliebte heimzuführen, muß man über eine solche Arbeitskraft und Elanzitat geradezu staunen. Freilich hatte er sich doch zu viel zugetraut; eine derartige Ueberanstrengung mußte eine Reaktion zur Folge haben. Sie rächte sich denn auch leider nur zu rächtbar. Bereits im März machte sich eine gewisse Abspannung geltend, wie aus dem erwähnten Brief an Tieck deutlich genug hervorgeht. Schon der Umstand allein, daß er überhaupt um Rat fragt, ob der Stoff, den er zu bearbeiten plant, etwas Andern Zustimmung erfahre, möchte ich nach dieser Richtung hin zum Beweis anziehen.

Da dieser Brief mehrfach von Wichtigkeit ist, so folge er hier in seinem Wortlaut (aus „Briefe an Ludwig Tieck. Ausgewählt und herausgegeben von Karl von Holtei. Bremen, 1864. Band I, S. 329—331.):

Stuttgart, 7. März 1827.

Mein sehr verehrter Herr!

Sie erinnern sich vielleicht, wenn Sie die Unterschrift dieses Briefes lesen, meiner noch als eines jungen Mannes, der Sie während seines Aufenthaltes zu Dresden zuweilen besuchen durfte. Wie gerne ich immer kam, haben Sie vielleicht gesehen; war es mir doch, als ich von Dresden wegging, als sei ich nur in Ihrem Hause gewesen. Ich mache die alte Erlaubniß geltend, Sie an diesem Abend wieder zu besuchen; o daß ich den kleinen, heitern Zirkel wiedersehen, die Stimmen alle hören könnte, welchen ich so gerne lauschte! Doch eine Stimme möchte ich vor Allem vernehmen; es ist die Ihrige — über mich.

Sie haben mich beim Abschied wohlwollend aufgefordert, fleißig zu sein; ich habe es versucht und wieder versucht, aber ich fand, es fehlt mir der Muth. Als ich unbekannt mit der Welt in Schwaben lebte, war ich muthig, unverdrossen; als ich Länder und treffliche Männer gesehen hatte und an Erfahrungen reicher heimkehrte, begann der Muth, das Selbstvertrauen mir zu mangeln. Nun ist der Frühling wieder über unseren Bergen aufgegangen und ich fühle mich kräftiger, wenn nicht vertrauensvoller. Doch ehe ich mich an die Arbeit wage, will ich zuvor Sie fragen, ob Sie glauben, daß es räthlich sey zu beginnen?

Ich möchte nämlich die Kämpfe in Tyrol im Jahre 1809 in den Rahmen eines Romanes fassen. Ich liebe Gegend und Volk jener Berge und in neueren Zeiten scheint mir kein Bild so interessant als dieser Streit zwischen reinem Patriotismus und dem Ehrgefühl einer stolzen Armee, zwischen redlichen, einfältigen Sitten und den Erfindungen und Künsten der Menschen.

Ich fühle nun in mir ein Bedürfniß nach Trost und Ermunterung zu diesem Werk, und lieber lasse ich das Bild in seinen ersten Umrissen, als daß ich es ohne Ihre Zustimmung beginne. Diese Bitte um ein paar Zeilen guten Rathes kommt vielleicht unerwartet und lang erscheinen, wenn es nicht von alten Zeiten her Sitte gewesen wäre, daß die Jünger ihre Meister um Rath fragten. Auf das Urtheil öffentlicher Kritik, wie sie gewöhnlich heutzutage betrieben wird, darf ich um so weniger hören, da sie mir zuweilen ohne Grund schmeichelte, auch zu vermeiden wußte, ohne mir meine Blößen anzudeuten.

Sie wohnen zu hoch über dieser Region, als daß die Stimmen zu Ihnen dringen, Sie vernehmen sie

wie ein sonderbares, undeutliches Murmeln; ob für eine einzelne bittende Stimme aus der Ferne Ihr Ohr geöffnet sei, habe ich versucht auch auf die Gefahr hin, für unbescheiden zu gelten.

Ich wünsche, Sie möchten versichert sein, daß mich zu diesem Brief, welchen ich zu schreiben einige Tage zauderte, nur ein offenes redliches Herz und jene Bewunderung, jenes ehrfurchtsvolle Zutrauen bereden konnten, womit ich bin

Mein sehr verehrter Herr!

Ihr ganz ergebener

Dr. Wilhelm Hauff.

Auffällig ist in diesem Briefe, in Parenthese bemerkt, daß er, bei der großen Herzlichkeit desselben und den persönlichen Eingangsbemerkungen, mit keinem Worte doch seiner jungen Frau Erwähnung thut. Man bemerke aber hauptsächlich die Stelle: „Als ich unbekannt mit der Welt in Schwaben lebte, war ich mutig, unverdrossen; als ich Länder und treffliche Männer gesehen hatte und an Erfahrungen reicher heimkehrte, begann der Mut, das Selbstvertrauen mir zu mangeln." Sie gestattet die interessantesten Rückschlüsse auf Hauffs erstes Arbeiten. Er war trotz all dem Beifall, den er gefunden, plötzlich an seinem Können irre geworden; als hätte er sich mit einemmale zur Rechenschaft gezogen: aus was heraus er denn zum Dichter geworden sei, aus dem wirklichen Leben oder nur aus der Literatur, aus seiner Lektüre und aus seiner Phantasie? Und er mochte sich vielleicht sagen, daß es in erster Linie doch mehr das letztere gewesen sei, dem er bisher nachgeschaffen habe. Er mochte halb bewußt, halb unbewußt erkennen, wenigstens weisen die angegebenen Worte darauf hin, daß es ihm, gerade für seinen Tiroler Roman, eigentlich an realem Erlebtem fehle, aus dem er hätte schöpfen können, und daß er manches anders geschrieben, wenn er ein paar Jahre früher in die Welt hinaus gekommen wäre. Daß Hauff bei allem, was er schrieb, in der That immer ein gut Stück der ihn umgebenden Wirklichkeit und eine Menge persönlicher Erinnerungen und Vorkommnisse mit einflocht, sich also doch im allgemeinen das reale Leben zum Vorbild sein ließ, steht damit keineswegs im Widerspruch. Man fühlt nichtsdestoweniger ganz unwillkürlich und erkennt es deutlich bei näherem Zusehen, daß ihm stets ein wohl getroffenes Bild, eine charakteristische Zeichnung gelang, seinem ganzen Schaffen aber doch das Moment subjektiver Notwendigkeit abgeht. Er war ein bewunderungswürdiger Künstler, aber es fehlte ihm die große Persönlichkeit, mit der zum Beispiel Goethe hinter seinen Werken steht. Andeutungsweise sei hiebei noch auf die früheren Bemerkungen zurück verwiesen, zu denen seine jugendliche „Selbsterziehung" Anlaß gab.

Der seelische Konflikt, der hier anklingt, war jedoch nur vorübergehend. Er flüchtete sich vor ihm in das Zauberreich der Märchenwelt, in der er wie kein anderer heimisch war, und entwirft in rascher Folge den dritten Band des Almanachs (für 1828), der namentlich die unübertreffbare Erzählung „Vom steinernen Herz" enthält; und nebenher: „Die letzten Ritter von Marienburg", sowie die halb historische Novelle: „Das Bild des Kaisers". Der Fortschritt, der sich hierin kundgibt, ist unleugbar. Man sieht, daß Hauff selbst mit größerer Freude dabei war. Er benützt die erste zu einem ästhetischen Für und Wider in Bezug auf die Gattung des historischen Romans mit allerlei satirischen Ausfällen, obwohl er selbst seinen „Lichtenstein" und den „Juden Süß" geschrieben und in seinem Tieck mitgeteilten Entwurf wieder einen solchen beabsichtigte.

„Das Bild des Kaisers" (Napoleon Bonapartes) spiegelt die politischen Stimmungen jener Zeit in Württemberg wider mit dem düstern Hintergrund des gewaltsamen Umsturzes aller bestehenden Verhältnisse, wodurch Napoleon so viel Elend über das Land gebracht hatte.

Beides waren gleichsam Vorstudien für seinen Tiroler Roman. So glücklich er aber den Ton des modernen Lebens getroffen und so laut man ihm darüber zujubelte, so zog es ihn immer wieder zum Märchenhaften und Phantastischen. Er wußte, daß er hier Meister war und seiner Lust und Laune lachend freiestes Spiel lassen durfte. In glücklichster Schaffensstimmung entstanden denn, als „Herbstgeschenk für Freunde des Weines", „Die Phantasien im Bremer Ratskeller"; neben den Märchen das künstlerisch vollendetste, reifste und unveraltendste seiner sämtlichen Werke. „Wein vom Rhein in funkelndem Römer!" Und um so köstlicher und um so kostbarer, je ärmer unsere ganze Literatur an derart herzerquickenden Früchten! Und es ist urechter, sonnenheller, von nichts getrübter oder gestörter Humor, der diese Blätter diktirt hat, voll überquellend hinreißender Jugendlust. Da sitzen sie in „fröhlicher Urständ": die zwölf Apostel, Bacchus, die Jungfer Rose, der steinerne Roland vom Rathaus, und Balthasar Ohnegrund, der alte Schwede, zapft Fäßlein um Fäßlein für sie an. — Die Darstellung freilich ist hier alles, aber sie gerade ist Hauff mit unvergleichlichem Duft und Reiz gelungen. Der leise Hauch von Wehmut, der trotz aller Ausgelassenheit und

Hochfreude über dem Ganzen liegt und wie das feine Nachzittern zusammenstoßender Gläser auch durch die lärmendste Lust klingt, gibt ihm jenen wunderbaren, undefinirbaren Stimmungszauber, den eine Frühherbstlandschaft übt, in deren hellblauen, sonnenleuchtenden, dann und wann von weißen Wölkchen durchflogenen Himmel das Auge sich berauscht hinein trinkt und an deren schimmernden Thalgeländen und fruchtreifen Berggehängen, von denen das fröhliche Lied der Winzer herüberklingt, das Herz sich mit köstlicher Wonne labt, während das leis gefärbte Laub im Wald und der feine schleierige Nebelduft über allem mit leiser Wehmut an den Sommer erinnern, der doch vorüber ist und den nichts zurückbringt. Form und Inhalt decken sich in geradezu virtuoser Uebereinstimmung.

Er hatte seit Februar seine eigene behagliche Häuslichkeit und konnte an der Seite einer geliebten jungen Frau einer so sorglosen, glänzenden Zukunft entgegen sehen, wie er auch in seinen weitesten Träumen nicht gedacht. Man kam von allen Seiten, sein Heim mit freundlichen Gaben zu schmücken, so namentlich mit Bildern und Scenen zu seinem Lichtenstein, und sein Haus begann, wie das Gustav Schwabs und später Justinus Kerners am Fuße der Weibertreu, zu einem gemeinsamen Treffort der verschiedensten Freunde aus Fern und Nah zu werden.

Welche Antwort Tieck ihm auf seinen Brief gab, erhellt am deutlichsten daraus, daß Hauff, über den mit einemmal die alte schwäbische Wanderlust gekommen zu sein schien, im Frühsommer nach Tirol aufbrach, um den Schauplatz seines Romans, auf dessen Inangriffnahme er sich mit wahrer Ungeduld freute, aus eigener Anschauung kennen zu lernen und von den Helden von 1809 sich erzählen zu lassen, wie sie für ihre Freiheit bluteten; hatte ihm doch zweifellos seine Begeisterung für die griechischen Unabhängigkeitskämpfe den ganzen Stoff nahe gelegt und lieb werden lassen. „Mensch, was sagst du? Kann man es ignoriren, wenn ein Volk um seine Freiheit kämpft?" fährt der steinerne Roland im Bremer Ratskeller in zornigem Ummut auf, als er hört, daß die Großmächte den hellenischen Aufstand und Erhebungen teilnahmslos und unsolidarisch zusähen. Auf der Rückreise ging er über München und wurde auch hier wie überall in allen Kreisen aufs herzlichste aufgenommen. Wieder in Stuttgart, schloß er mit Wilhelm Müller, dem enthusiastischen Kreuzpredigter gegen die Türken und Dichter der begeisterten Griechenlieder, der von einer Rheinreise auf dem Heimweg nach Dessau einige Tage in Freund Schwabs Haus zu Gaste war, innige Freundschaft. Seinem Landsmann Julius Benedict, der ebenfalls für einige Wochen in Stuttgart weilte und damals Kapellmeister am Theater von San Carlo in Neapel war, versprach er das Libretto einer Oper, „das Fischerstechen" betitelt, und begann auch in der That mit der Ausführung einiger Scenen. Julius Klaiber, in dessen Besitz sich dieselben befinden, schreibt darüber: „Sie beweisen auch auf diesem Gebiete, namentlich in der leichten Führung des Dialogs die gewandte Sicherheit seines Talents."

Am 1. Oktober entriß ihm ein jäher Tod den kaum gewonnenen Freund in Dessau und gleich darauf verlor er ebenso plötzlich zwei Stuttgarter Jugendfreunde, von denen der eine durch einen Sturz von einem Felsen der Alb verunglückte. Beim Begräbnis des zweiten zog er sich eine Erkältung zu, der er weiter keine Beachtung schenkte und durch ununterbrochene Arbeit zu trotzen hoffte. Doch vergebens; ein Nervenfieber überfiel ihn und drückte ihm die Feder aus der Hand. Schon auf den Tod krank, genas seine Frau eines kleinen Töchterchens, dessen Anblick aber er sich nur wenige Tage noch freuen sollte. Die Nachricht der am 20. Oktober geschlagenen Seeschlacht von Navarin, in der sich das Schicksal Griechenlands entschied, war das letzte, das seine Seele zu lautem Jubel hinriß. Seine durch das rastlos tolle Schaffen der ganzen drei Jahre seit seinem Weggang von Tübingen überanstrengten und geschwächten Kräfte vermochten den immer heftigeren Fieberanfällen nicht stand zu halten und sein Geist verlor sich in wilde Phantasien. Sich für den Siegesboten von Navarin ins Jenseits haltend, erzählt Schwab, habe er mehr als einmal gerufen: „Laßt mich! ich muß hin! ich muß es Müller sagen!" Wenige Stunden vor seinem Tode, am 18. November, noch einmal zum Bewußtsein erwachend, segnete er sein Töchterchen und nahm in voller Fassung von den Seinigen Abschied.

Die Beisetzung seiner irdischen Ueberreste am 21. gestaltete sich zu einer großen, erhebenden Feier, in der Schwab im Namen der Freunde dem Hingegangenen am offenen Grabe einen warm empfundenen poetischen Nachruf widmete und der auch als Dichter bekannte Hofkaplan Grimmeisen der innigen Verehrung, die alle für den Verschiedenen erfüllte, in ergreifender Rede Ausdruck gab. Ganz Deutschland trauerte bei der Kunde dieses plötzlichen Todes um seinen Liebling. Den schönsten Kranz für seine Unsterblichkeit gab Uhland in seinem Gedichte „Auf Wilhelm Hauffs frühes Hinscheiden" im Morgenblatt vom 6. Dezember 1827, das Waldd

Alexis nach einem längeren Abriß von Hauffs Leben in den Blättern für literarische Unterhaltung (1828, Nr. 3 und 4) mit den Reden Grüneisens, dem Nachruf Schwabs und einer Widmung Haugs: „Als Wilhelm Hauff starb" zum Abdruck brachte. Die Strophen fanden später auch in Uhlands Gedichten Aufnahme.

Die Stuttgarter Freunde ließen von Theodor Wagner, dem hervorragenden Schüler Danneckers, eine wohlgetroffene Büste Hauffs anfertigen und schmückten in neidlos freudiger Anerkennung seines Genius das Grab mit einem mächtigen Felsblock vom Lichtenstein und bepflanzten es mit Epheu vom Eingang der Nebelhöhle, der seitdem die stille Stätte an der Mauer des alten Hoppenlaukirchhofs alljährlich mit immer grüner und immer üppigerer Blätterfülle überrankt, wie ein Sinnbild seines immer frischen Ruhmes.

In seinem dichterischen Nachlaß (pflegte Hauff doch, was er fertig hatte, gleich den drängenden Verlegern hinzugeben) fand man nur die erwähnten Scenen des Benedict versprochenen Librettos, den Plan zu einem dritten Teil der Memoiren des Satan, sowie die, in den 1828 erschienenen Phantasien und Skizzen gesammelten Feuilletons und Gedichte. Die letzteren waren meist schon in Zeitschriften veröffentlicht. Die beiden so rasch volkstümlich gewordenen und auch heute noch überall und wohl in allen Zeiten gesungenen Lieder: „Morgenrot, Morgenrot, leuchtest mir zum frühen Tod", und das auch in die Phantasien im Bremer Ratskeller verflochtene, vom Volksmund vielfach humoristisch variirte: „Steh ich in finsterer Mitternacht", wurden einem württembergischen Soldatenliederbuch entnommen.

Das bekannteste Bild Hauffs mit dem „spitzen Hauffschen Kinn" wurde von seinem Landsmann, dem Stuttgarter J. M. Holder, gemalt und hierauf von E. Dertinger gestochen.

1840, vier Jahre, ehe ihm seine Tochter in die Ewigkeit nachfolgte (seine Witwe starb erst 1867), ehrte seine schwäbische Heimat den Sänger ihres Ruhmes mit einem Denkmal auf einem spitzen Vorsprung des Felsens von Lichtenstein, dessen schlichtes Jägerhaus von einst längst zu dem zierlichen, hochragenden Schlößchen umgebaut worden, als welches es im Bild allüberall bekannt ist. Wenige Schritte aus dem Garten führen zu jener Spitze, von der Hauff weit über die ganze schwäbische Alb hinblickt als treuer Hüter vaterländischer Erinnerung, bei heller Witterung selbst bis nach den Höhen, die Stuttgart umkränzen, und zu dem vor etwa zwölf Jahren auf dem Hasenberg errichteten Wartturm, zu dessen Füßen ihm am 7. Juli 1882 in schön gepflegter Anlage und von Ruhebänken umgeben, auch die Hauptstadt ein wohl gelungenes Denkmal von W. Rösch setzte.

Den Beschluß dieser Skizze mögen die erwähnten Strophen Uhlands bilden:

Dem jungen, frischen, farbenhellen Leben,
Dem reichen Frühling dem kein Herbst gegeben,
Ihm lasset uns zum Todesopfer zollen
Den abgeknickten Zweig — den blütenvollen.

Noch eben war von dieses Frühlings Scheine
Das Vaterland beglänzt. Auf schroffem Steine
Dem man die Burg gebrochen, hob sich neu
Ein Wolkenschloß, ein zauberhaft Gebäu.
Doch in der Höhle, wo die stille Kraft
Des Erdgeists rätselhafte Formen schafft
Am Fackellicht der Phantasie entfaltet
Sahn wir zu Heldenbildern sie gestaltet;
Und jeder Hall, in Spalt und Kluft versteckt,
Ward zu beseeltem Menschenwort erweckt.
Mit Heldenfahnen und mit Festestänzen
Mit Satyrlarven und mit Blumenkränzen
Umkleidete das Altertum den Sarg,
Der heiter die verglühte Asche barg!
So hat auch er, dem unsre Thräne taut,
Aus Lebensbildern sich den Sarg erbaut.

Die Asche ruht — der Geist entflogt auf Bahnen
Des Lebens, dessen Fülle wir nur ahnen,
Wo auch die Kunst ihr himmlisch Ziel erreicht
Und vor dem Urbild jedes Bild erbleicht.

Anmerkungen zu seinen Werken.

Da in der vorliegenden Ausgabe von einer chronologischen Reihenfolge der einzelnen Werke Hauffs abgesehen wurde, folge hier eine solche in kurzer Titelübersicht. Es erschienen:

1826:

Märchenalmanach auf das Jahr 1826. Stuttgart, Metzler. 1825 geschrieben.

Mitteilungen aus den Memoiren des Satan. I. Teil. Stuttgart, Franckh. ebenfalls 1826 geschrieben.

Othello. Abendzeitung 1826. Nr. 66–76. März (vergleiche den Brief an Th. Hell vom 27. Dezember 1825).

Lichtenstein. Romantische Sage aus der württembergischen Geschichte. Stuttgart, Franckh. angefangen 1824, beendet Anfang 1826.

Der Mann im Mond, oder der Zug des Herzens ist des Schicksals Stimme. Von H. Clauren. Stuttgart, Franckh. geschrieben im Winter 1825 auf 1826.

1827:

Märchenalmanach auf 1827.

Mitteilungen aus den Memoiren des Satan. II. Teil.

Die Sängerin. Im Frauentaschenbuch für 1827.

Kontroverspredigt über H. Clauren und den Mann im Mond, gehalten vor dem deutschen Publikum in der Herbstmesse 1827 von Wilhelm Hauff. Stuttgart, Franckh. geschrieben während der Reise April bis November 1826 und zuerst vorgetragen in der Mittwochsgesellschaft in Berlin im Sommer 1826.

Jud Süß. Im Morgenblatt 1827. Juli. Nr. [illegible]

Phantasien im Bremer Ratskeller. Ein Herbstgeschenk für Freunde des Weins. Stuttgart, Franckh.

1828:

Märchenalmanach auf 1828.

Die letzten Ritter von Marienburg. Im Frauentaschenbuch für 1828.

Das Bild des Kaisers. Im Taschenbuch für Damen auf 1828 (geschrieben im September 1827 von Tyrol zurück).

Novellen. Stuttgart, Franckh. (neu darin: Schreiben an Spottlieb, sowie die Bettlerin vom Pont des Arts).

Phantasien und Gedichte. Stuttgart, Franckh. (Aus dem Nachlaß.)

Hauff ist, wie schon aus der vorstehenden Schilderung seines Lebens hervorgeht, durch und durch Romantiker, mit allen Vorzügen und Schattenseiten eines solchen. Hatte man bereits um die Mitte des vorigen Jahrhunderts angefangen, namentlich durch Lessing, mit selbständigen, das eigene Leben der Gegenwart immer mehr berücksichtigenden Kunstprinzipien sich von der Antike abzuwenden, die alte germanische Mythologie zu studiren und sich mit den Dichtungen früherer Perioden unserer Literatur eingehender zu beschäftigen, so gewann diese ganze Strömung um die Wende des Jahrhunderts als direkte Reaktion gegen die große Vorliebe Goethes und Schillers und besonders ihrer Nachtreter zur Antike siegreiche Oberhand. Das Streben nach Anerkennung des Nationalen und volkstümlicher Individualität trat immer stärker hervor. „Wir bedürfen einer durchaus nicht träumerischen, sondern wachen, unmittelbaren, energischen und besonders einer patriotischen Poesie!“ ruft Wilhelm Schlegel 1806 aus und wendet sich damit allerdings gegen die gar zu sehr sich ins Phantastische verlierende Romantik.

Die Freiheitskriege und das Erwachen des Gefühls der Zusammengehörigkeit der deutschen Völker rüttelten dann auch unsere Dichtung zu thatkräftigerem Leben auf. Hauff steht mitten in dieser Zeit, sowohl rückwärts als vorwärts gewandt.

Es sind, wie erwähnt, äußerlich und formal genommen, drei verschiedene Seiten, aus denen sich das Gesamtbild seines dichterischen Charakters zusammensetzt; er ist Novellist, Märchendichter und Satiriker — in allem Romantiker, was die Wahl seines Stoffes betrifft, in der Ausführung meist Realist. So deutlich der Fortschritt seiner späteren Arbeiten, wenn man in der kurzen Spanne Zeit, in der alle entstanden, von früher und später reden kann, ins Auge fällt, von einer Entwicklung kann nicht gesprochen werden. Er ist alles drei immer zusammen. Dennoch fühlt man, daß er mit instinktiver Besorgnis, sich in planlos literarischer Willkür zu zersplittern, gleichsam nach einer Entwicklung sucht. Obwohl das Märchen, oder lieber die phantastische Erzählung, sein eigenstes Gebiet ist, sehnt er sich doch darüber hinaus, an Größerem seine Kraft zu erproben, kehrt aber, so gut ihm sein Versuch in den meisten Fällen gelungen, doch rasch wieder zurück. Die Unruhe, mit der er heute eine Novelle, morgen ein Märchen, übermorgen eine Satire schreibt, womöglich auf sich selber, die Hast, mit der er überhaupt arbeitet, alles zeigt gleichsam ein unbewußtes Suchen nach einem bestimmten Ziel, nach welchem hin er seine Entwicklung leiten könnte; ein Suchen, seinem Schaffen eine spezifische Prägung zu geben — oder vielleicht ein Suchen nach eigener Persönlichkeit und Individualität, wenn dies nicht zu paradox klingt.

Lassen sich psychologisch in Bezug auf ihr Schaffen die Dichtergestalten unserer Literaturgeschichte, und jeder überhaupt, nach zwei großen Richtungen auseinanderhalten, nach einer subjektiven und nach einer objektiven, wie ich etwa sagen möchte, so gehört, um auf schon früher Bemerktes zurückzukommen, Hauff ganz der letzteren an. Als klassische Repräsentanten beider können Goethe und Schiller gelten. Goethe ist überall Persönlichkeit, Schiller dagegen mehr Künstler. Das Leitmotiv, der Quell des ganzen dichterischen Schaffens des ersten, war dessen Leben, er selbst; bei Schiller waren es, abgesehen von den Räubern und Kabale und Liebe, vorwiegend künstlerische Ideale. Goethe steht riesengroß mit seiner Persönlichkeit hinter seinen Werken, Schiller verschwindet hinter ihnen. Vielleicht gibt die jeweilige dramatische Beanlagung ein Unterscheidungsmoment dafür. Hauffs Werke zeigen alle unverkennbar eine derartige Objektivität seiner Beanlagung, aber sehr deutlich mitunter, wenn auch nur in kleinen Parenthesen, ein Streben, sich nach dem Subjektiven hin zu drängen. Gelungen wäre es ihm jedoch wohl nie.

Die nachfolgenden Anmerkungen versuchen eine kurze Analyse und Kritik seiner Werke, wobei die Einteilung festgehalten wurde, in der dieselben in unserer Ausgabe zum Abdruck kommen: in novellistische, phantastische und satirische Schriften.

Die novellistischen Schriften.

Der Lichtenstein

gehört zu den wenigen historischen Romanen, die aus der großen Sturmflut derselben im ersten Drittel unseres Jahrhunderts als wirkliche Schätze und als thatsächliche Bereicherung unserer Literatur zurückgeblieben sind. 1814 war Scotts Waverley erschienen, 1819 Ivanhoe, 1821 Kenilworth, 1823 Quentin Durward, und der ungeheure Erfolg, den diese Dichtungen hatten, begeisterte namentlich auch in Deutschland die große Menge der nach Ruhm und Honorar gierigen, noch unbekannten Genies, die da immer herbeistürmen, wenn irgendwo ein neuer Weg dazu entdeckt wird. Und wie fünfzig Jahre vorher alles, was da schreiben konnte, sich in Ritterstücken und gleich darauf wieder in rührenden Familiengemälden versündigte, so strebte nun ein jeder: der deutsche Walter Scott zu werden. „Hans Sachs wurde aus einem Schuster ein Dichter:" spottet Wolfgang Menzel, „der Denunziant" in seiner „deutschen Literatur" IV, 295, „unsere Dichter wurden wieder zu Schustern und schlagen das Leder über Walter Scotts Leisten. Diese Arbeit wird ganz fabrikmäßig getrieben, denn jede halbjährige Messe bringt achtzig bis hundert historische Romane." Und mit Recht: man nahm irgend ein paar alte Chroniken, lopnte sich daraus die nötige historische Staffage, arrangirte dieselbe um die möglichst romantischen Abenteuer eines modernen, empfindsamen Liebespaares, und der historische Roman war fertig. Von einem wirklich poetischen Erfassen und Durchdringen des geschichtlichen Charakters der betreffenden Periode, wie bei Scott, war nirgends die Rede. Man änderte nur Kostüm und Coulissen, die Helden blieben ihrer gewohnten Tradition treu. Das große Publikum aber war glücklich über all die schönen Historien, die es mit einemmal aus den Leihbibliotheken erhielt und kaufen konnte, und die Buchhändler waren thöricht gewesen, dem Geschmack nicht Rechnung zu tragen; ihre Taschenbibliotheken fanden so reißenden Absatz, daß sie kaum mit dem Drucken nachkamen.

Hauff selbst diskutirt die ganze Neubenf des historischen Romans mit nur allzu breiter Ausführlichkeit in seinen letzten Rittern von Marienburg; — sehr häufig mit sarkastischem Spott, wie er auch in der kleinen Skizze „die Bücher und die Lesewelt", die ich mit zu seinen gelungensten Satiren zählen möchte, einem Verleger den Vorschlag macht: eine Geschichte Deutschlands von Hermann dem Cherusker an bis 1830 in hundert historischen Romanen bearbeiten zu lassen, die in einer großartigen literarischen Fabrik mit bestimmten Arbeitern für jedes Kapitel angefertigt würden." Es dürfte in der That fast schwer sein, eine Periode unserer Geschichte zu finden, in welche damals nicht irgend eine Erzählung verlegt wurde, zumal die Walter Scott'sche Fruchtbarkeit ebenfalls vorbildlich geworden zu sein schien. Das bloße Verzeichnis der Werke Bronikowskis, Tromlitz', Blumenhagens, Harro Harrings, Spindlers nähme lange Seiten ein, und Goedeke führt in seinem Grundriß über 100 Namen von Romandichtern aus dieser Zeit an. Auch Hauff hätte sich bei längerem Leben durch seine Anlage zur Vielschreiberei den Lorbeerkranz wahrscheinlich wieder zerblättert, den er sich so leicht errungen, wenn „sein früher Tod in diesem einen Punkte nicht sein guter Engel gewesen", wie Wilhelm Bölsche, einer unserer liebenswürdigsten jüngeren Kritiker, einmal bemerkt.

Etwas Neues war der historische Roman keineswegs, er zweigt sich mit seiner Entwicklung weit in die Geschichte unserer Dichtung zurück. Neu war nur die imponirende Unmittelbarkeit der Schöpfungen Walter Scotts, ihre sorgfältig fundirte historische Grundlage, sowie das hervortretende patriotische Element darin. Man erkannte dies auch sofort. Zunächst aber glaubte man, wie gesagt, mit einer in aller Eile zusammengelesenen Kenntnis der Geschichte und oberflächlicher Wiedergabe historischer Aeußerlichkeiten sich vollauf genug zu thun und dann gab es ja eigentlich auch nur eine schwäbische, preußische, bayrische, österreichische Geschichte und keine deutsche. Es fehlte eben noch das starke Gefühl politischer Einheit, und der große Partikularismus Scotts zersplitterte sich zu, streng genommen, bloß partikularistischer Bearbeitung. So gedeckte sich Wilibald

Alexis in der preußischen Geschichte an, Hauff in der schwäbischen, und besonders in der Lyrik erstand jedem Landstrich ein eigener Dichter.

Daß Hauff die Kunstmittel Walter Scotts gründlich studirt hatte und sich anzueignen suchte, belegt die sorgfältige kritische Analyse, welche er sich von den sämtlichen Romanen desselben, soweit sie erschienen waren, gemacht hat und deren Manuskript noch vorhanden ist; ferner aber bestätigen es auch die zahlreichen Reminiszenzen im Lichtenstein; wie schon die ganze Mischung von Romantik und Realistik Scott'sche Eigenart ist. Das große Verdienst Hauffs aber ist und bleibt für alle Zeiten, und wie viel oder wie wenig er sich dabei an sein Vorbild anlehnte, thut nichts zur Sache, daß er sich die redlichste Mühe gab, es besonders in der tieferen inneren Auffassung und Verarbeitung eines deutschen Stoffes dem großen Unbekannten gleich zu thun. Wenn ihm dies nicht sofort mustergiltig glückte, so darf daran erinnert werden, daß Hauff noch ganz am Anfang seiner produktiven Entwicklung stand und noch nicht einmal 24 Jahre war, während Scott schon über 40 war, als er seinen Waverley beendete, und mehrere Jahre zuvor schon seine Lady of the Lake geschrieben hatte. In der Vorrede zu seinem Roman abstrahirt sich Hauff wie ein rechnerisches Resultat aus den Werken Scotts und deren Erfolg und Bedeutung seine Berechtigung zu einer deutschen Nachbildung. Er konstatirt daselbst, daß man in Deutschland durch diese Dichtungen mit der Geschichte Schottlands und Altenglands überhaupt weit mehr vertraut sei als mit der eigenen, und frägt dann: worin eigentlich ‚der Zauber bestehe, womit jener unbekannte Magier unsere Blicke und unsere Herzen nach den bergigten Heiden seines Vaterlandes ziehe?' „Haben vielleicht die Berge von Schottland ein glänzenderes Grün als der deutsche Harz, der Taunus und die Höhen des Schwarzwaldes? Ziehen die Wellen des Tweed in lieblicherem Blau als der Neckar und die Donau, sind seine Ufer herrlicher als die Ufer des Rheins?" u. s. w. — findet diesen Zauber aber zuletzt darin: „daß jener große Novellist eben auf historischem (wohl mehr: heimatlichem) Grund und Boden geht; nicht als ob der unserige weniger geschichtlich wäre, aber wir haben ja schon seit Jahrhunderten uns angewöhnt, unter fremdem Himmel zu suchen, was bei uns selbst blühte, und wie wir rohe Stoffe ausführen, um sie in anderer Form mit Bewunderung und Ehrfurcht als teure Kleinode wieder in unsere Grenzen aufzunehmen, so bewundern wir jedes Fremde und Ausländische, nicht weil es groß oder erhaben, sondern weil es nicht in unsern Thälern gewachsen ist."

Wenn der Lichtenstein gegen die Scott'schen Schöpfungen mit ihren großen Konturen in vielem weit zurücksteht, so ragt er dagegen wieder um Haupteslänge über die große Masse der gleichzeitigen deutschen historischen Romane empor, und zwar eben durch seinen ganz partikularistisch heimatlichen Stoff und das nach bestem Wissen und Gewissen versuchte exaktere historische Kolorit, nicht in letzter Linie aber auch durch seine ganze Ausführung, namentlich die rasch vorwärtsschreitende Entwicklung der Erzählung. Es ist, als ob Hauff selbst beim Schreiben immer auf das Kommende gespannt gewesen und deshalb nirgends Lust verspürt hätte, sich mit unnötigen breiten Schilderungen und langatmenden Einleitungen und Vorbereitungen aufzuhalten, wodurch die meisten jener Romane zu dickleibigen, endlosen Bänden aufgedunsen wurden. Hauff war, wenn man das Wort in seinem Gegensatz zu reflektirt nimmt, viel zu naiv hiezu. Er war ein Gemütsmensch, er gab sich, wie er war, und schrieb, wie er sprach und dachte und wie es ihm nach kurzer Skizzirung des Ganzen in die Feder kam. Gerade diese unmittelbare, ungefeilte Frische, diese beinahe unkünstlerische Natürlichkeit und fast nachlässige Jugendlichkeit verleihen dem Lichtenstein den unveraltenden, immer neuen und immer anziehenden Reiz.

Nach den Anforderungen beurteilt, welche unsere heutige Kritik an den historischen Roman zu stellen gewohnt ist, läßt sich freilich viel, sehr viel aussetzen. Vor allem fehlt eine wirksamere Ausführung des ganzen Zeithintergrundes und fast jede Berücksichtigung auch des geistigeren Lebens jener Epoche. Mitunter bedingt die Darstellung geradezu ein Bekanntsein mit den geschichtlichen Ereignissen, an welche sie anknüpft, wenn man einen vollen Genuß davon haben will. Was Hauff über das Warum und Wie der Vertreibung des Herzogs und der Erhebung der Städte gibt, sind, streng genommen, nur Andeutungen, aus denen sich kaum ein festes Bild gewinnen läßt. Doch ist dabei nicht außer acht zu lassen, daß der Dichter selbst das Buch nicht einen historischen Roman, sondern eine „romantische Sage" nennt, und, so wenig sonst gerade bei Hauffs großer Flüchtigkeit auf Einzelheiten zu viel Gewicht gelegt werden darf, so ist die Bezeichnung „romantische Sage" doch verhältnismäßig so wenig üblich, daß sie von ihm nicht gerade ganz gedankenlos hingeschrieben sein dürfte, zumal er in der Vorrede seine Sage den historischen Romanen Walter Scotts kühn an die Seite stellt. Gegenüber dem Reiz und der Anmut der Dichtung im Ganzen vergißt sich freilich all solch

kritisches Genörgel von selbst und dies ist ein mindestens ebenso vollwichtiges Zeugnis für sie.

Neben dem nirgends verhehlten, ehrgeizigen Verlangen, dem großen Briten den Rang abzulaufen, das vielleicht als erstes Motiv für die Konzeption des Lichtenstein in Betracht kommen könnte, wurde, wie Julius Klaiber im Vorwort seiner Ausgabe anführt, eine Stelle aus Gustav Schwabs „schwäbischer Alb" zum eigentlichen Angelpunkt derselben. Schwab gibt darin eine bis heute noch nicht übertroffene Darstellung jenes schwäbischen Gebirgszuges mit seiner prächtigen Landschaftsromantik, den luftigen, stolzen Festen und den mannigfachen Sagen und Geschichten, welche die ganze Gegend mit immer köstlicher Poesie überblauen, und erzählt in der Schilderung des alten Schlößchens nach der Crusius'schen Chronik: „Im obern Stockwerk ist ein überaus schöner Saal, ringsherum mit Fenstern, aus welchen man bis an den Asperg sehen kann; darin hat der vertriebene Fürst, Ulrich von Württemberg, öfters gewohnt, der des Nachts vor das Schloß kam und nur sagte: ‚Der Mann ist da!' so wurde er eingelassen." Klaiber zieht alsdann die Anmerkung Hauffs dazu an: „Wo aber wohnte er den Tag über? Wo hielt sich der Vertriebene auf? Die Frage lag sehr nahe." Nirgends anders als in der dreiviertel Stunden entfernten Nebelhöhle, antwortete sich Hauff, der ja selbst von Tübingen aus die Gegend oft genug durchstreift hatte — oder aber, indem er die im Volk umlaufende Erzählung, daß bei dem Dörflein Hardt in der Nähe von Nürtingen ein treuer Spielmann den Herzog oft tagelang in einem hohlen Felsen im Wald verborgen haben solle — ohne weiteres auf die Nebelhöhle übertrug. „Ein merkwürdiger Beweis von Wilhelm Hauffs Dichterkraft wird es immer bleiben," schließt Klaiber seine fein psychologischen Bemerkungen, „wie er die freie Erfindung seiner Phantasie zur wirklichen Sage zu gestalten vermocht hat; denn seit seinem Lichtenstein sind Herzog Ulrich und die Nebelhöhle unlösbar verbunden, und die wenigsten wissen, daß davon weder die Geschichte noch die Sage etwas weiß."

Als historische Quellen benützte Hauff namentlich die Chroniken Thetingers, Crusius', Stumphardts Schradius', aus denen er mitunter wörtlich citirt und denen er das originelle Kolorit seiner Scenen verdankt; sowie die neueren Geschichtswerke Sattlers, Pfaffs und Anderer.

Sein Reichtum an Gestalten ist geradezu staunenswert, und das vortreffliche Auseinanderhalten derselben in ihrer verschiedenen Charakteristik beweist aufs neue seine scharfe Beobachtungsgabe und sein hervorragendes Darstellungstalent. Dennoch aber belegt auch der Lichtenstein Hauffs bedenkliche Neigung zum Feuilletonistischen. Sie läßt sich sehr wohl mit seiner Jugend entschuldigen, aber es drängt sich doch die Frage bei, ob er sie je überwunden hätte, oder ob diese „Lust zu fabuliren" nicht über ihn den Sieg davongetragen? Daß er es mit der Geschichte weniger genau nimmt, als zu verantworten wäre, ist ein Vorwurf, der wohl jeder historischen Dichtung gemacht werden kann. Feuilletonistisch aber ist das kurze summarische Verfahren, mit dem er über manches weggeht, das für das Ganze doch von wesentlicher Bedeutung wird. Ferner ist, auch nur dichterisch genommen, die Zeit im allgemeinen allzu optimistisch geschildert. Auch Aufbau und Verknüpfung der Handlung leiden an argen Flüchtigkeiten, wie der Herzog selbst viel zu sehr im Hintergrund steht. Dagegen ist der Pfeifer von Hardt wieder eine Prachtfigur, die dem Lichtenstein immer jedes Herz gewinnen muß. Auch die Zeichnung der Landsknechte ist von köstlicher Lebensfrische. In der Schilderung der runden Pfeifersfrau und des herzigen Bärbele jedoch verfiel Hauff einerseits geradezu in Claurensche Geschmacklosigkeit — trotz der Innigkeit seines Ausdrucks. Wie dieser zur Erhöhung der Natürlichkeit zum Dialekt greift, so läßt Hauff auch Bärbele im Dialekt sprechen, wie später wiederum die Landsknechte. Obgleich nun ihr Vater überall ein ganz leidliches Hochdeutsch spricht, so wäre gegen das Schwäbisch seiner Tochter doch nichts einzuwenden, wenn Bärbele dabei nur etwas weniger „empfindsam" wäre. Die ganze Episode ist immerhin ein äußerst glücklicher Griff, zumal als erste Dorfgeschichte. Durchaus traditionell wieder ist das Liebesverhältnis zwischen Marie und Georg, obwohl unserer Jugend kaum etwas Keuscheres und zugleich so Reizvolles geboten werden könnte.

Im einzelnen betrachtet weist der Roman so offenkundige Schwächen auf, daß es eigentlich wunderbar bleibt, daß die Gesamtwirkung dadurch nicht mehr beeinträchtigt wird und die Erzählung doch stets auf Alt und Jung denselben unvergleichlichen Zauber übt. Was aber die Kritik auch aussetzen mag, sie muß vor der Popularität, die sich Hauff damit erobert und bei jeder Generation aufs neue gewinnt, verstummen. Vielleicht geben die Worte Klaibers die Lösung dieses Rätsels, der diese Fehler „die liebenswürdigen Mängel der Jugend" nennt und dazu setzt: „Man freut sich fast, wenn man sie bemerkt, denn wenn man junge Leute gern hat, will man ihnen auch etwas nachzusehen haben."

Die Novellen

erschienen zuerst einzeln in Zeitschriften und Taschenbüchern. Da ihre Zahl mit der 1827 geschriebenen Bettlerin vom Pont des Arts ein halbes Dutzend ausmachte und ihre Zusammenstellung einen ganz hübschen Band ergab, trug sich Hauff, von seinem Verleger ermuntert, mit einer gesammelten Herausgabe derselben, und entwarf als Einleitung und Vorrede dazu das höchst launige „vertrauliche Schreiben an Herrn W. A. Spöttlich, Vizebataillonschirurgen a. D. und Mauthbeamten in Tempelhof bei Berlin," worin er mit köstlichem Humor und in bester Stimmung die Wahrheit der Begebenheiten, die er erzählt, verbürgt; er hätte sie den Stammtischunterhaltungen älterer Herrn in gewissen Weinstuben nachgeschrieben, deren Geschichten durch fünfzigmalige Wiederholung fast schon zu selbständigen Novellen sich ausgeschmückt hätten. Als noch ergiebigere Quelle aber für Novellisten jeder Art nennt er dann besonders Frauen, welche das Fünfundsechzigste hinter sich haben, und beruft sich auf deren Autorität hauptsächlich in der Schilderung der Sitten „vor fünfzig Jahren."

In der That knüpft Hauff gern an bestimmte reale Vorkommnisse an, die er aber so verzwickt und mit allerlei halb deutsch halb französischen Romanmotiven und Zuthaten dekorirt und versetzt, daß es fast unmöglich wird, den ursprünglichen Kern herauszuschälen. Immer aber bleibt er Improvisator. Mit langem Austragen eines Stoffes müht er sich nirgends ab. Die Taschenbuchherausgeber bestürmten ihn um Beiträge — sie mußten ihren Abonnenten doch von Hauff etwas bringen; und er griff zur Feder und schrieb. Weniger des Geldes wegen — er hatte ja immer sein gutes Auskommen — als weil es ihm selber Freude machte zu schreiben und seiner Eitelkeit schmeichelte, sein Publikum durch immer neue Erzeugnisse gleichsam in Aufregung zu halten. Wie etwas wurde, war es gut; Korrektur, Verbesserung, Feile gab es nicht. Mißlang ein Wurf, so war er eben mißlungen; ein anderer neuer traf dann wieder. — Das Erscheinen des Bandes erlebte er jedoch nicht mehr; er kam erst zu Anfang 1828 und enthielt die Novellen in der Reihenfolge, in der dieselben in unserer Ausgabe zum Abdruck kommen.

Gleich die erste, die Bettlerin vom Pont des Arts zeigt in äußerst bedenklicher Weise wieder Hauffs Neigung zum Feuilletonistischen. Anstatt den Leser die Schicksale der schönen Donna Laura di Tortosi und des Hauptmann Tannensee, sowie Don Pedros und der liebenswürdigen Josephe mit erleben zu lassen, erfährt man dieselben nur aus memoirenhaft, ganz summarisch gehaltenen Rekapitulationen, wie Hauff überhaupt seine Novellen gleichsam nur kurz vor der Lösung ihres Vorwurfs anfängt und alles Vorhergehende im Dialog zur Sprache bringt. Man hat auf diese Art nie eine Entwicklung vor sich, sieht nie nach vorwärts, sondern immer, am Ausgang der Geschichte stehend, nur nach rückwärts. So hyperromantisch gerade diese Bettlerin ist und so bis zum Lächerlichen sentimental oft, so entsprach sie durchaus dem Geschmack ihrer Zeit und deren gefühlsüberschwenglicher Frauenvergötterei. Unsere Jugend allerdings schwelgt jetzt noch mit inniger Freude in der süßen, träumerischen Sehnsucht, mit der Fröben und Don Pedro stundenlang vor dem Bild der Dame mit dem Federhut in der Boisserée'schen Galerie stehen können und ihr Leben hinbringen, das nur flüchtig geschaute Urbild zu suchen, und schwärmt für den ritterlichen Edelmut, mit dem Fröben der engelhaften Josephe aus ihrem Elend geholfen hat. Die beste, lebensvollste Figur ist der Gatte Josephens, der Baron Faldner, der es ja „immer gesagt hat," daß ihm diese mit Undank lohne.

Die zweite, Othello, hat die durch Chronikaufzeichnungen verbürgte Legende zum Vorwurf: daß jedesmal nach einer Aufführung des so betitelten Shakespeareschen Stückes (oder auch von Rossinis Oper) irgend jemand in der herzoglichen Familie sterbe, da bei der ersten Aufführung desselben Herzog Nepomuk die Darstellerin der Desdemona, seine ihm mißliebig gewordene Maitresse, ersticken ließ. Hauff verflicht dies mit einer Liebesgeschichte zwischen Prinzessin Sophie und einem polnischen Grafen. Dieselbe nimmt sich dessen Verrat an ihr so zu Herzen, daß sie vorschriftsmäßig acht Tage nach der von beiden mit allerlei Intriguen durchgesetzten Othello-Vorstellung stirbt. Hauff mochte selbst gefühlt haben, wie bedenklich er damit ins Schicksalstragödienhafte geraten war (trotz der ironischen Verspottung alles Köhlerglaubens darin), denn er schrieb an Theodor Hell, als er ihm die Novelle für die Abendzeitung einsandte: „Er sei, wie aus andern Arbeiten zu ersehen, nichts weniger als Fatalist, was man aus dieser Erzählung vielleicht folgern könne; er habe das Faktum (dem einige wirkliche Fälle zu Grunde lägen zweifelhaft hingestellt und dem Leser überlassen, was er davon denken möge; habe den Stoff aber doch nicht unbearbeitet lassen wollen, da er in der That einiges Interesse daran gehabt." Diese Aeußerung beweist doch, daß Hauff keineswegs völlig über alles Fatalistische hinaus war; wäre es der Fall gewesen — hätte er, und ganz ohne Menzel, mit wenigen Strichen die Novelle zur Satire umgeändert.

Am bekanntesten von allen wurde der Jud Süß: obwohl zu bedauern ist, daß Hauff gerade auf diesen – zu dichterischer Bearbeitung wie geschaffenen, großartigen Stoff nicht mehr Mühe und Zeit verwandt hat. Es hätte bei energischem Ausbau einen Roman gegeben, auf den wir zum mindesten ebenso stolz sein dürften als auf den Lichtenstein — aber Hauff fürchtet den Leser zu ermüden, wenn er ihn eingehender von der Geschichte des Juden Süß und von dessen Prozeß unterhalte Kap. 15). Er genügt sich mit einer ganz trivialen Liebesgeschichte. Es sind nur zwei Kapitel, welche wirklich gelungen — und in der That das Ganze halten: das dritte, die Scene auf der Redoute, da Süß unter dem Schutz der Maskenfreiheit von ein paar als Steinlacher Bauern verkleideten „Verteidigern des alten Rechts" interpellirt wird, und dann das dreizehnte, das die Gefangennehmung Süß' durch den Obristen von Röder schildert. Der Reim:

Da sprach der Herr von Roder,
Halt oder mich entweder

ist eben durch diese Novelle auch heute noch in aller Mund. Diese zwei Kapitel sind zwei Meisterstücke, aber auch nur eines großen Improvisationstalentes und nicht etwa eines vollüberzeugten, sich selbst zwingenden Schaffens, das keine Mühe scheut, sich zum Höchsten emporzuarbeiten.

Historisch spannt sich die ganze Tragödie in einen Zeitraum von fünf Jahren, 1733—1738, vom Regierungsantritt Herzog Karl Alexanders bis zum eisernen Galgen, an dem sein edler Premier für all das Unglück und Elend, das er durch seine Habgier über das Land gebracht, den verdienten Lohn fand.

Bei Hauff, der seinen Vorwurf in das Frühjahr 1733 zusammendrängt, kommt das Ganze in einem sentimentalen Liebesverhältnis des Sohnes des alten, treu an seinem Volk hängenden Landschafts-Konsulenten Lanbek zu Lea, der Schwester Süß', zum Austrag. Um den Alten und dessen bezogenen Anhang in der öffentlichen Meinung zu verdächtigen, ernennt Süß denselben zum Expeditionsrat und will ihn zu seinem Schwager machen. Sein Stutz aber zerstört diese Pläne, und der junge Lanbek wird als ausgezeichneter Junker vom Nachfolger Karl Alexanders, dem Herzog Karl Rudolf von Württemberg-Neustadt als Vormünder des damals neunjährigen Karl Eugen in die Kommission berufen, die Süß den Prozeß zu machen hat. Die Geschichte schließt mit skizzenhaften Erwähnungen, daß Lea ihren Tod im Neckar gesucht, der junge Lanbek aber unverheiratet geblieben sei und es zu hohen Ehren gebracht habe.

Im Großen und Ganzen zeigt die Novelle die gleichen Vorzüge und Mängel des Lichtenstein, nur daß sie bei ihrem kleinen Umfang etwas deutlicher hervortreten. Die sorglose Harmlosigkeit ihres Dichters jedoch verleiht auch ihr einen ganz eigentümlichen Reiz und wird ihr wie dem Lichtenstein immer wieder die Gunst jedes Lesers gewinnen.

Die Sängerin behandelt die Geschichte eines jungen, schönen Mädchens, das, zur Sängerin gebildet, von ihrem Vater nach Paris verkauft wurde, daselbst entsprang und gerettet wurde. Der Besitzer jenes Freudenhauses aber ist ihr auf der Spur und verwundet sie auf einem Maskenball. Durch den Medizinalrat, der sie in Behandlung hat, wird derselbe entdeckt und auch ihr Bräutigam wieder mit ihr versöhnt, welcher, wie sich herausstellt, der nach Amerika flüchtig gewordene Sohn eines in der Stadt ansässigen Kommerzienrates ist.

Auch hier beginnt Hauff erst mit der Verwundung der Bianetti. Die Charakteristik der einzelnen Gestalten ist eine weit schärfere und präzisere, als in den vorgehend besprochenen Erzählungen.

Die letzten Ritter von Marienburg zeigen, abgesehen von der langen ästhetischen Ausführung über Zweck und Unzweck des historischen Romans, neben dem noch gelungeneren „Bild des Kaisers", einen offenbaren Fortschritt. Der Dichter schildert darin den unglücklichen Ausgang einer Jugendliebe, indem er den Referendär Palvi die Erzählung derselben in seinen Roman der letzten Ritter von Marienburg einflechten läßt. Elve hat dessen wiederholte Annäherung, durch verschiedene (äußerst mangelhaft motivirte) Gründe bestimmt, schroff abgewiesen. Sie weiß nicht, daß er der Autor des von ihr so hochgeschätzten Romanes ist, den Palvi selbst in einer Gesellschaft vorzutragen gezwungen wird, hält ihn für einen verkommenen Menschen und gibt der Werbung des jungen Rempen Gehör. Palvi geht vernichtet nach Frankreich. Im Begriff, ihrem Bräutigam zur Verlobungsfeier zu folgen, erfährt sie die Wahrheit über den Jugendgeliebten, doch es ist zu spät, die Flügelthüren öffnen sich und Gebrüder Rempen tritt auf das Paar zu, die Ringe zu wechseln. Daneben spielen verschiedene Episoden — wie die Entlarvung des Dichters Dr. Fundler, dessen Gedichte nicht ihn, sondern einen alten halbverhungerten Magister zum Autor haben, den Fundler sich gekauft hat.

Im Literaturblatt des Morgenblatts 1827 Nr. 92 ff., woselbst Hauff eine durch seinen Tod unterbrochene Kritik der Taschenbücher für 1828 begonnen, schreibt er selbst über diese Ritter von Marienburg:

„Auch wieder einmal eine Novelle, doch Gottlob! keine historische, wie wir beim ersten Anblick gearg wohnt hatten. Lieber wäre es uns gewesen, wenn Herr Hauff seinen Stoff, wie es im ersten Kapitel geschieht, durchaus zu einer Satire der historischen Romane, nicht aber zu einer ziemlich unnötigen Belobung derselben benützt hätte. Auch ist es nicht sehr bescheiden, daß der Herr Verfasser den Roman, die letzten Ritter von Marienburg, so oft als trefflich und unvergleichlich schildert, da er doch selbst es ist, der die Skizze davon entworfen hat.

Die letzten Partien der Novelle sind abgerissener und eilender als die ersten und verfehlen dadurch den Charakter der besonnenen Ruhe und Rundung, den die Novelle haben soll. Herr Hauff scheint sich zwar diesmal in Hinsicht auf Sprache und Anordnung mehr Mühe gegeben zu haben als im vorjährigen Frauentaschenbuch; aber auch hier sind die Figuren nur skizzirt, flüchtig angedeutet, und gelangen somit nicht zu echterem, farbigerem Leben. Das Motiv, aus welchem Fräulein Elise den Dichter Palvi aufgibt, ist, wenn ein natürliches, doch jedenfalls kein poetisches."

Wilhelm Bölsche bemerkt in seiner Einleitung hiezu sehr treffend: „In den letzten Rittern von Marienburg ist ein Anlauf genommen, die beliebte Moderichtung nachzuahmen, die in der Novelle selbst den besten Tummelplatz für ästhetisch-kritische Erörterungen eben über Technik und Tendenz der erzählenden Literatur sah und im wesentlichen an Wilhelm Meister anknüpfte. Charakteristisch für das Schwankende in Hauffs eigenen Ansichten von solchen Dingen ist dabei die Thatsache, daß die letzten Ritter von Marienburg den historischen Roman herausstreichen (Hauff arbeitete ja selbst mit Eifer auf diesem Boden), daß aber in dem letzten, was Hauff überhaupt geschrieben hat (eben dieser Selbstkritik der letzten Ritter), bereits der Wunsch ausgesprochen ist, der Stoff möchte doch lieber im satirischen Sinne so gewendet sein, daß der historische Roman gegeißelt würde. Das ist denn im deutlichsten Sinne derselbe unklare Stürmer und Dränger, der wenig früher einen Roman in Claurens Manier, nur viel besser, schreibt und in jäh umspringender Laune das liebenswürdige Buch zu einer boshaften Parodie eben auf Clauren verdirbt."

Das Bild des Kaisers ist unstreitig die beste und durchgearbeitetste von Hauffs Novellen; jedenfalls die einzige, bei der nicht ohne weiteres zu sagen wäre, daß er mit Schreiben begonnen, ehe er sich über seinen Schluß völlig klar war, was bei den anderen zuweilen sehr zweifelhaft ist. Er versucht sich hier an einer Art von politischem Stoff, der legendenhaften Verherrlichung Napoleons, welche nach und nach Mode geworden war, entnommen, und es gelingt ihm, denselben mit trefflichster Meisterschaft künstlerisch zu erfassen und poetisch auszugestalten. Der alte Thierberg ist ein wütender Napoleonhasser, da er durch dessen Gewaltakte um alles Hab und Gut gekommen und beinahe verarmt ist. Er verflucht alles, was nur von ferne wie Franzose aussieht, mit Ausnahme eines einzigen jungen Kapitäns, der ihn 1800 in den Alpen einmal aus den Händen räuberischer Soldaten befreite und sich aufs liebenswürdigste eine halbe Stunde mit ihm unterhielt. Zum Schlusse aber muß er in einem Bilde, das der Sohn seines Nachbars für seinen Vater, den General Willi, der mit Napoleon in Rußland war, kommen ließ, erkennen, daß dieser einzige Franzose, den er lieb hat, eben Bonaparte war. Eine kleine Liebesgeschichte zwischen seiner Tochter Anna und dem jungen Willi, sowie einem Vetter aus der Mark, der sich das unkultivirte Schwaben einmal ansehen will, vervollständigen die reizende Erzählung.

So sehr sich Hauff Mühe gibt, objektiv zu sein, so bricht seine Bewunderung für Napoleon doch überall durch. Der für diesen begeisterte General Willi ist mit weit wärmeren und überzeugenderen Farben geschildert als Thierberg. Es wäre thöricht, dem Dichter hieraus einen Vorwurf zu machen; gab es doch viel Größere noch als ihn, die mit Bewunderung zu des Korsen gewaltiger Despotengröße aufblickten. Außerdem aber ist nicht zu vergessen, daß Hauff, während er in dieser Novelle seiner Begeisterung für Napoleon, der doch jedes Volkstum und jede nationale Freiheit mit Spott zu Füßen trat, Ausdruck gab, gleichzeitig sich mit einer Bearbeitung der Tiroler Freiheitskämpfe trug und den hellenischen Unabhängigkeitsaufständen und dem Sieg von Navarin nicht minder enthusiastisch zujubelt — ein Widerspruch, der sich löst, wenn man beides unter rein dichterischen Gesichtspunkten faßt.

Das Geheimnis der Wirkung der Hauffschen Novellen liegt einerseits vorwiegend im Stoff derselben, andererseits in der Ausführung. Hauff hat sich nie vergriffen. Mit dem Scharfblick des echten Talents erkennt er sofort die Bearbeitungsfähigkeit eines Vorwurfs. Ich sage absichtlich eines Vorwurfs, nicht eines Konfliktes, denn er geht immer vom Stofflichen, von einer Geschichte, einem Vorfall aus, nirgends von einem seelischen Konflikt oder von Ideellem, Psychologischem; wie dies ja auch sonst ganz bei ihm zurücktritt. Man kann alle seine Novellen untersuchen und wird auch in den letzten

Rittern darauf zurückkommen. Ein weiteres Zeugnis für das Objektive seiner Begabung. Er hat keinen Stoff, den er nicht mühelos bewältigt hätte. Zu bemerken ist freilich, daß er sich eben auch nie einen vornahm, der ihm wirkliche Schwierigkeiten geboten hätte. Wo solche vorhanden, weiß er sich mit glücklicher Unbefangenheit darüber hinwegzuhelfen, wie etwa beim Juden Süß. In der Wahl seiner Vorwürfe und deren Komposition fast immer Romantiker, ist er in der Ausführung dagegen Realist. Sein Schauen, seine Phantasie ist romantisch, sein Schaffen, seine Feder realistisch. Als drittes kommt dann noch ein prächtiger, nie zu verleugnender Humor dazu, der wie goldener Sonnenschein bald mehr bald weniger seine Erzählungen trotz der geringen Charakteristik der einzelnen Figuren zu freundlicher Lebenswahrheit hervortreten läßt, und sie sowohl unserer Jugend als auch dem Erwachsenen immer wieder lieb und wert macht.

Die Skizzen und Gedichte,

welche in der vorliegenden Ausgabe hier ihre Einreihung fanden, erschienen von Freundeshand gesammelt und herausgegeben erst nach Hauffs Tod unter dem Titel: „Phantasien und Gedichte". Sie enthalten die Prosastücke: die Bücher und die Lesewelt, deren bereits Erwähnung geschah; sodann: Freie Stunden am Fenster, ein hübsches, aber nicht bedeutenderes Feuilleton; die kleine Bosheit: der ästhetische Klub; und endlich das Fragment einer Postwagenfahrt: Ein paar Reisestunden, mit einer Widmung an Madame J. Floret, die Wirtin, bei der er in Paris wohnte.

Seiner Gedichte sind nur wenig. Von diesen wenigen selbst aber sind noch zwei längst schon zu wohl nie verblassenden Perlen unseres deutschen Volksliedes geworden. Trotzdem war Hauff kein eigentlicher Lyriker. Aber er beschenkte uns in seinen Märchen insbesondere, in seinen Phantasien im Bremer Ratskeller und in seinem Lichtenstein mit einem so prächtigen Schatz köstlichster Poesie, daß wir uns auf lyrischem Gebiet gar wohl mit seinem „Morgenrot, Morgenrot" und „Steh' ich in finsterer Mitternacht" vollauf genug sein lassen können.

Die Märchen und Phantasien.

Die Märchen

erschienen, zunächst für seine Hügelschen Zöglinge begonnen, in drei Folgen: als Märchen-Almanach für 1826, für 1827 und für 1828.

In der allerliebsten Einleitung des ersten Jahrgangs klagt das Märchen bei seiner Mutter, der schönen Königin Phantasie, daß es von den Menschen so schlecht behandelt werde und niemand mehr etwas von ihm wissen wolle, worauf diese der betrübten Tochter antwortet, daß dies nur die Schuld der bösen Muhme Mode sei, welche sie verleumdet habe; und Märchen solle trotzdem wieder auf die Erde gehen, aber zu den Kleinen. Von den Kindern werde es gewiß ebenso gut aufgenommen als ihre lästigen Brüder, die Träume.

Sie kleidet nun das Märchen mit dem neuen Gewande des Almanachs aus. Märchen geht, die Thorwächter aber wollen es nicht passiren lassen, spotten über das seltsame Kleid und verlangen zu wissen, was es Neues bringe. Es erzählt nun, die strengen Kritiker schlafen jedoch darüber ein, und Märchen stiehlt sich nun rasch durchs Thor.

Hauff benützte des weiteren für seine Geschichten die Einkleidung in eine Rahmenerzählung, eine Form, die aus dem Orient zu uns kam und durch die Erzählungen der Tausend und eine Nacht allbekannt ist, und verflicht dieselbe mit irgend einer der inneren Geschichten aufs musterhafteste.

Den ersten Band, die Märchen von Kalif Storch, vom Gespensterschiff, von der abgehauenen Hand, von der Errettung Fatmes, vom kleinen Muck und vom falschen Prinzen gibt er als Unterhaltungen einer Karawane, deren Beteiligte sich damit ihre Ruhestunden ausfüllen. Die Erzählung von der abgehauenen Hand des Griechen Selenkos findet ihre Lösung durch einen Fremden, der sich der Karawane unterwegs angeschlossen hat, aber, wie sich zum Schluß herausstellt, kein anderer ist als der allen bekannte und von allen immer gefürchtete Herr der Wüste, der Räuber Orbasan und zugleich der Rotmantel, der an Selenkos' Verstümmelung schuld ist.

Der Zwerg Nase, Abner der Jude, der nichts gesehen hat, und der junge Engländer sind Erzählungen, welche dem Scheik von Alessandria von Sklaven vorgetragen werden, denen dieser am Jahrestage des Verlustes seines Sohnes die Freiheit schenkt. Ein neugekaufter gibt die Geschichte, wie er sagt, seines Freundes Almansor preis: wie dieser von den Franken gefangen genommen wurde, deren petit-caporal sich zum Freunde macht, durch widrige Verhältnisse jedoch jahrelang im Frankenreich zurückgehalten wird, bis er eines Tages diesem petit-caporal aus Aegypten begegnet, der inzwischen Sultan, Kaiser geworden ist, sich seiner sofort erinnert und ihn in seine Heimat entsendet. Das Schiff wird von Piraten aufgefangen, doch Almansors Glück will es, daß es gerade sein Vater ist, der Scheik von Alessandria, der ihn diesen abkauft, und dem er sich nun unter großem Jubel als sein Sohn zu Füßen wirft.

Man bemerkt auch hier Hauff auf Seite der legendenhaften Verherrlichung Napoleons — obwohl es gewiß nur der Effekt war, der ihn dabei bestach.

Die Einkleidung des dritten Bandes in die Erzählung der schaurigen Räuber- und Entführungsgeschichte vom Wirtshaus im Spessart ist die schwächste, obwohl sich der Dichter offenbar Mühe gab, etwas Genießbares daraus zu machen. In scharfem Gegensatz dazu stehen die darin gegebenen Märchen: Vor allem das Kronjuwel aller drei Bände: Das kalte Herz; dann die Sage vom Hirschgulden, Saids Schicksale, sowie die Geschichte von dem versunkenen gold- und silberbeladenen Carmilhan in der Höhle von Steenfoll.

Wenn Hauff seine Geschichten trotz ihrer mannigfachen Verschiedenheit alle ohne weiteres Märchen nennt, so versteht er darunter mehr die allgemeine phantastische Erzählung der Tausend und eine Nacht als das, was man im engeren Sinn mit Märchen zu bezeichnen pflegt: die phantastisch-allegorische Illustration irgend eines tieferen Gedankens; wie zum Beispiel in den Andersenschen Dichtungen. Er gibt im Scheik von Alessandria selbst allerlei diesbetreffende Bemerkungen: „Ich denke," heißt es da, „man muß einen gewissen Unterschied machen zwischen Märchen und Erzählungen, die man im gemeinen Leben Geschichten nennt. . . . Bei dem Märchen liegt das Außergewöhnliche (das Beidem gemeinsam ist) in der Einmischung eines fabelhaften Zaubers in das gewöhnliche Menschenleben, bei den Geschichten geschieht etwas zwar nach natürlichen Gesetzen, aber auf überraschende, ungewöhnliche Weise" . . . u. s. w. Wie Hauff den Begriff hier faßt, so hat er durchaus recht, seine Geschichten alle Märchen zu nennen; dennoch glaube ich, hat er das allegorische Moment, das im eigentlichen Märchen sehr gewichtig in den Vordergrund kommt, doch allzu sehr übersehen; in der Geschichte tritt dasselbe mehr zurück und zwar zu Gunsten eines vorwiegend moralischen. Wie dem sei, jedenfalls neigt man immer mehr zu einer Begrenzung des Begriffs nach Andersenschem Sinne hin, und würde streng genommen nur für Kalif Storch, den kleinen Muck, den Zwerg Nase und das kalte Herz die Benennung Märchen gelten lassen. Würde ein moderner Dichter Geschichten, wie die andern, als Märchen bezeichnen, würde es ihm die Kritik, obwohl ohne eigentliches Recht, zweifellos abstreitig machen.

Unserer Freude an diesen prächtigen Erzählungen thut das alles, wie es sein möge, jedoch nicht den geringsten Abbruch. Ob Märchen oder Geschichten, oder wie man sie betiteln mag, — vor allem unsere Jugend wird Hauff ewig dankbar sein müssen und auch sein; es ist ein Schatz, den er ihr damit geschenkt hat, wie ihn zu heben nur einem Dichter von Gottes Gnaden möglich sein wird. Und dieser drei Almanache allein mit ihrer unverwischbar leuchtenden, herrlichen Zauberwelt wegen verdient der jugendliche Dichter das vollgiltigste Recht auf einen Platz im Kreise der Unsterblichen des Parnaß.

Hier lag in der That auch das Gebiet seines eigensten Talents; hier brauchte er bloß Dichter zu sein und konnte seine Phantasie schwärmen lassen, wohin sie trieb — es war keine Technik, die ihr Schranken setzte. Er brauchte nichts als eine glückliche Stimmung, und gerade seine feuilletonistische Harmlosigkeit macht ihn hier zum Klassiker. Daß aber auch der Erwachsene immer einmal gerne nach diesen Märchen greift, verdanken sie nicht in letzter Linie dem feinen, einschmeichelnden, liebenswürdigen Humor, der gerade auch in ihnen so prächtig hell und klar zum Ausdruck kommt. Man denke nur an Kalif Storch, den kleinen Muck, den Zwerg Nase, sowie an den jungen Engländer mit seiner vortrefflichen Ironie auf die Krähwinkelei und Lächerlichkeit deutschen Kleinstadtlebens.

Im Großen und Ganzen trägt das Wirtshaus im Spessart einen viel ernsteren Zug als die ersten zwei Bände, zeigt aber ebenso deutlich eine wohl beachtenswerte Vertiefung der Vorwürfe. Das steinerne Herz insbesondere ragt weit über seine Umgebung hinaus. Hauff hat es hier, wie Bölsche wieder sehr fein bemerkt, „in bewunderungswürdiger Weise verstanden, gerade diesen Stoff nicht durch allzu viel Detailmalerei zu verkleinern, sondern mit möglichst grober Holzschnittmanier in seiner ganzen Derbheit und Eckigkeit zur Anschauung zu bringen."

Zu den

Phantasien im Bremer Ratskeller

ist außer dem schon früher Gesagten wenig mehr zu bemerken. Es ist wenig, das sich ihnen an die Seite stellen ließe; sie leben in aller Munde und finden sich fast in jeder Familienbücherei. – der schönste Ruhm wohl, der einem Dichter werden mag. Wieder aber liegt der Hauptwert dieser wunderbaren wenigen Kapitel in der Hauff mit vollendetster Meisterschaft gelungenen Vereinigung grotesker Phantastik und jugendfrischer Realistik.

Die satirischen Schriften.

Die Mitteilungen aus den Memoiren des Satan

erschienen in zwei Teilen. Der erste ganz zu Anfang 1826 bei Franckh in Stuttgart und zwar als: herausgegeben von **** f, wie schon bemerkt wurde. Den vollen Namen Hauffs als Autor gibt erst seine Novelle Othello, die in der Abendzeitung mit dem Zusatz gedruckt wurde: „Von W. Hauff, Herausgeber der Memoiren des Satan." Der zweite Teil kam „um ein völliges Halbjahr zu spät," ebendaselbst 1827.

Schon im Titel des Buches liegt eine feine Parodie auf die tolle Memoirenschreiberei der Zeit. Wenn alle Welt Erinnerungen und Briefe herausgibt, warum soll da nicht auch der Teufel einmal erzählen, was er auf Erden getrieben hat, zumal er doch ebenso gut studirt und seinen Doktor gemacht als jeder andere; seine Schuld ist es ja nicht, wenn er überall im Rat des Dummen steht und wenn ihn alle Dichter mit boshaftem Spott als einen Kerl schildern mit langen dürren Beinen und unangenehmem, zusammengeschnurrtem Gesicht mit tiefliegenden Augen, das jedermann Mißtrauen einflößt, anstatt ihn, wie er doch in Wahrheit ist, als liebenswürdigen, eleganten Gesellschafter zu zeichnen, der sich im Flug aller Herzen erobert, um so mehr, da doch auch Sünde und Laster überall als verführerisch und berückend hingestellt werden.

Im Gegensatz denn zu unserer volkstümlichen häßlichen Teufelsfigur erscheint derselbe nun bei Hauff als junger, feingekleideter Gentleman, seine Ironie aber gründet nirgends tiefer, sondern zieht nur die ausgelassene Spott- und Necklust eines frohgesinnten 24jährigen Studenten. Vielleicht ist es jedoch eben dieser harmlose, aller mephistophelischen Verbitterung völlig fremde Humor, der diesen Memoiren eine so große Popularität erobert hat und ganz vergessen läßt, daß die Zeit, die darin geschildert wird, schon zwei Generationen zurückliegt.

Es war Hauffs zweites größeres Werk. Schon der Titel erregte die Neugier, und die freie Willkür der Form war ganz nach des Dichters Herzen, der sich dabei, wie in seinen Märchen, ungehindert gehen lassen konnte. Der Rahmen ließ sich engen und weiten, je nachdem es gerade nötig oder unnötig war, und er benützt diese Freiheit in vollstem Maße. Für sein weiteres Schaffen wäre es freilich von zweifelhaftem Vorteil gewesen, wenn sich Hauff zunächst einmal in irgend welche formelle Schranken gezwungen hätte. So scharf und treffend sein Auge die Schiefheit, Lächerlichkeit und Zopfigkeit vieler Verhältnisse erkennt und mit so beißendem Witz er dieselben persiflirt, es ist, wie gesagt, dennoch mehr Humor als Satire, mehr mutwillige Studentenlaune als überzeugte Kritik einer bestimmten subjektiven Individualität, oder einer sich erkämpften eigenen Welt- und Kunstanschauung, wie letzteres zum Beispiel in den im Dialekt geschriebenen Schauspielen seines schwäbischen Zeitgenossen Gottlieb Friedrich Wagner der Fall ist. Dessen 1824 erschienene „Schulmeisterwahl in Blindheim" mit ihrer Fortsetzung „der Ernennung und Heirat" desselben (1825) geradezu wuchtige Satiren (auf den Unfug bäuerlicher Selbstverwaltung genannt werden müssen.

Die Eingangskapitel der Memoiren erzählen die famosen Begebenheiten in den drei Reichskronen in Mainz, woselbst der Herausgeber die Bekanntschaft des Herrn von Natas macht und von diesem schließlich mit der Veröffentlichung der Memoiren betraut wird. Es gibt kaum einen großartigeren und doch so köstlichen Unsinn, als die Geschichte von Herrn Varighi und dem Oberjustizrat Hasentreffer in Stuttgart, die da zum besten gegeben wird.

Der Satan beginnt alsdann von seiner Studienzeit in Tübingen, und wie er seine Kommunionen allgemach dahin gebracht, Sonntags nur noch bis zur Kirchenbude zu gehen und von da ins Wirtshaus zum Kartenspiel abzuschwenken; wie er versucht habe,

philosophische Kollegien zu hören, wie er sich aber alles erst ins Deutsche habe übersetzen müssen, ehe er dahinter gekommen, daß der Professor trotz seiner ungeheuren Gelahrtheit ebensowenig fliegen könne als ein anderer Mensch. „Er machte sich aber groß, weil er aus seinen Schlüssen sich eine himmelhohe Jakobsleiter gezimmert und solche mit mystischem Firnis angepinselt hatte. Auf dieser kletterte er nun zum blauen Aether hinan, versprach aus seiner Sonnenhöhe herabzurufen, was er geschaut habe, er stieg und stieg, bis er den Kopf durch die Wolken stieß, blickte hinein in das reine Blau des Himmels ... und sah, wie Sancho Pansa, als er auf dem hölzernen Pferd zur Sonne ritt, unter sich die Erde so groß wie ein Senfkorn und die Menschen wie Mücken, über sich — nichts!" „Da lobe ich mir," fährt er dann fort, „einen andern der dortigen Philosophen; er las über Logik und deducirte jahrein jahraus, daß zweimal zwei vier sei, und die Herren Studiosi schrieben ganze Stöße von Heften, daß zweimal zwei vier sei!" — u. s. w.

Die Erzählung seiner Mensur und seiner Rache an Doktor Schnatterer sind ebenfalls ganz gelungene Episoden. Da er aber manchmal allzu unvorsichtig von „Freiheit, Vaterland, Deutschtum, Volkstümlichkeit" sprach und obendrein ein ausgezeichneter Turner war, und das Turnen für eine Kunst des Teufels galt, wurde er eines Tages plötzlich wegen „demagogischer Umtriebe" verhaftet. Durch die überzeugende Beweisführung des Senatskollegiums gerichtet, saß er seinen Karzer ab, hatte Tübingen aber doch satt, promovirte rasch noch mit einer Dissertation de rebus diabolicis, gab einen ungeheuren Doktorschmaus und war andern Tags, die Bezahlung desselben seinen Gästen überlassend, verschwunden.

Nach einigen Jahren taucht er wieder in Berlin auf, wo er im Tiergarten den ewigen Juden trifft und zwar in Begleitung eines lebhaft gestikulirenden kleinen Männchens, den er auch schon wo gesehen zu haben meint. Der Ewige sagt ihm, es sei der Kammergerichtsrat Hoffmann (E. T. A.), worauf der Satan sich seiner wieder erinnert, ‚da er ihm ja oft genug bei seinen nächtlichen Phantasien behilflich gewesen'. Daß Hauff nicht weh thun kann, geht auch hieraus deutlich hervor, wie ebenso aus den weiteren Anspielungen auf Franz Horn und Johanna Schopenhauer. Von dem ersten (als „Dichter F. H." eingeführt) weiß man als Dichter nichts mehr, seine Literaturgeschichte dagegen, ein in vielem höchst verdienstvolles Werk, bietet für den Literarhistoriker seiner Zeit immer noch manches Interessante. Johanna Schopenhauer, die einst so berühmte Romandichterin, wurde über dem Ruhme ihres Sohnes längst vergessen.

Der Satan verleitet den ewigen Juden, ihn als Hofmeister in einen ästhetischen Thee zu begleiten. Der Ewige aber kann sich mit seinen etwas altfränkischen Manieren nicht so recht in die moderne blaustrümpfige Gesellschaft schicken, und ohne an das Entsetzen zu denken, das eine derartige Taktlosigkeit bei diesen zartorganisirten ästhetischen Theegeschöpfen hervorrufen muß, lehnt er sich rücksichtslos gegen eine von allen einstimmig anerkannte Behauptung auf: daß in Süddeutschland und speziell in Schwaben Anstand, Bildung und Intelligenz so gut wie gar nicht zu finden seien. War dies schon ein beinahe unverzeihlicher faux-pas des Ewigen, so blamirt er sich vollends, als er, mit dem Stuhle schaukelnd, zum allgemeinen Schreck plötzlich überschnappt und zu Boden kollert, und noch dazu mitten im Vortrag einer Novelle, der Fluch, in der er selbst sogar eine Rolle spielt. Bei seinem Zögling entschuldigt er sich dann, es sei ein Teil des Fluches, der auf ihm ruhe, daß er sich lächerlich mache, sobald er in höhere Sphären der Gesellschaft komme.

Hauff hat sich auch bei Einflechtung der Gestalt des ewigen Juden keineswegs etwas Besonderes gedacht; er nahm ihn vielleicht lediglich der Einschaltung der Novelle wegen herein. Obgleich er bis dahin noch nicht in Norddeutschland gewesen, so gelang ihm nach Erzählungen und Lektüre, vielleicht Laurenscher Romane, die ironische Darstellung des Berliner ästhetischen Lebens doch aufs beste und geradezu typisch. Ein häufig wiederkehrendes Gesprächsmotiv bilden die irrigen Vorstellungen, welche sich der Norddeutsche infolge seiner Unkenntnis von Süddeutschland macht und umgekehrt. Am schärfsten kontrastirt findet sich dasselbe im Bild des Kaisers, wo der junge Rantow aus der Mark auf der Reise zu seinem süddeutschen Vetter auf Thierberg gegen den jungen Willi die eigentümlichsten Vorurteile über Land und Leute in Schwaben auskramt, in denen er aber im Verlauf der Geschichte vollständig beschämt wird. Sogar in Vischers Odomar Klemmle, in dessen meisterhaften schwäbischen Lustspiel „Nicht Ia" (1884) finden sich noch derartige Anklänge, selbstverständlich weit abgeschwächter — doch auch heute noch kann man trotz Reich und Eisenbahn, in Norddeutschland wenigstens in ungebildeteren Kreisen, allerhand Merkwürdigkeiten über Schwaben zu hören bekommen.

Es folgt nun Satans Besuch bei Goethe; doch es geht ihm genau wie Heine: er hört von dem Altmeister nur einige unbedeutende Phrasen. (Gutzkow

macht einmal, nebenbei bemerkt, über die Goethebesuche jüngerer Schriftsteller überhaupt die etwas boshafte Glosse: er gestehe, nur Wilibald Alexis begriffen zu haben, der, bereits von Goethe erwartet, vor Angst wieder umgekehrt sei. Voran gehen „einige einleitende Bemerkungen über das Diabolische in der deutschen Literatur," worin Goethe vorgeworfen wird, daß er sich in der Zeichnung seines Teufels viel zu sehr an die populäre Darstellung gehalten habe, anstatt, seinem Genie entsprechend, einen eigenen Typus zu schaffen; Auslassungen, die denn doch von großer Jugendlichkeit ihres Autors zeugen. Hauff hat dies Kapitel später selbst streng verurteilt. Vielleicht entstand es unter Menzelschem Einfluß, der ja damals zur Mode gemacht hatte, Goethes Verdienste zu verkleinern und herabzusetzen.

Durchaus zusammenhanglos schließt sich nun die Skizze: der Festtag im Fegefeuer an; wiederum ein buntes Potpourri tollster Phantasien. Hauff läßt hier einen englischen Lord, einen französischen Marquis und einen deutschen Baron von Garnmacher zusammentreffen und kontrastirt die Lächerlichkeiten der drei aufs ergötzlichste gegen einander. Garnmacher erzählt dann seine „Geschichte des deutschen Stutzers", wie er zum Theologen bestimmt worden sei, da dieser Stand in seinem Vaterlande der eigentliche privilegirte Gelehrtenstand sei, wie er dann hinter die Ritter- und Räuberromane der deutschen Literatur gekommen sei, „die lichtbraunen frommen Geschichtchen Fouqués, der das eine wenig rohe und gemeine Mittelalter modernisirt, oder vielmehr unsere heutige modische Welt in einigen frommen Mystizismus einbalsamirt und um fünfhundert Jahre zurückgeschoben und alles ‚altdeutsch' gemacht habe" — u. s. w. Mit dem Bericht über einen verunglückten Schulaufsatz Garnmachers bricht dann der erste Teil der Memoiren mitten in allen Fäden plötzlich ab.

Der zweite Teil wurde durch Hauffs Prozeß mit Clauren etwas verzögert. Er beginnt denn auch gleich mit einem kurzen, nicht üblen Vorspiel, worin von Prozessen und Justizräten die Rede ꝛc. Dann folgt „der Besuch in Frankfurt", eine höchst amüsante heiter ernste Judengeschichte, in der der Teufel einen ehrlichen Mann zum Betrüger macht. Es ist auch kompositionell die beste Episode des ganzen zweiten Teiles, der im allgemeinen den Stempel der Ermüdung trägt. Namentlich die Charakteristik ist hier Hauff so gut wie sonst selten gelungen.

Den übrigen Teil des Bandes füllt die Fortsetzung der im ersten abgerissenen Schilderung des „Festtags im Fegefeuer" und der Schluß der Novelle „Der Fluch". Was zunächst diese betrifft, so verlegt sie Hauff nach Italien, aber er ist offenbar zu müde, sie wirklich herauszuarbeiten. Wenn ich oben gesagt, daß er sich nie vergriffen hätte in der Wahl eines Vorwurfs, so macht der Fluch insofern eine Ausnahme davon, als Hauff hier die verzwickten Liebesabenteuer, welche er zusammenträgt, mit religiösen Konflikten und Jesuitenintriguen zu vertiefen sucht, was ihm aber nirgends glückt. Hätte er sich mehr an den bloßen Stoff gehalten, wäre die Sache wahrscheinlich besser geraten; so war die Aufgabe, die er sich stellte, zu hoch; das Persönliche, das ein solcher Vorwurf erfordert, fehlte ihm.

Im „Festtag" fährt Garnmacher fort, seine Geschichte zu erzählen, aber Hauff ist nicht mehr mit der Frische des Anfangs dabei. Er hatte außerdem durch den Mann im Mond fürs erste genug an Satire und sehnte sich nach selbständigerem positiverem Schaffen. Ich citire wieder Bölsches treffendes Urteil: „So lustig die Erfindung mit diesem Festtage sich im ersten Moment ausnehmen mochte, so wenig stichhaltig erweist sie sich im weiteren Ausbau. Man merkt dem Verfasser die krampfhaften Versuche an, aus dem verfahrenen Stoff doch noch etwas zu machen, aber alles ist hoffnungslos ... Schwerlich würde er, selbst bei längerem Leben, in einem dritten Teile den zuletzt mehr und mehr lose am Boden schleifenden Faden nochmals aufgegriffen haben." Man fand nun allerdings den Entwurf eines solchen im Nachlaß, aber Hauff war innerlich über die Periode dieses doch mehr studentischen Schaffens sicherlich hinaus, wie man ihm unwillkürlich anfühlt. Hatte er sich doch auch in das künstlich Abrupte und Durcheinandergeschachtelte der ganzen Form so verzwickt, daß er selbst keine Freude mehr daran fand.

Die Fortsetzungen, welche seinen Gedanken von anderer Seite gegeben wurden, gemahnen nur an Buchhändlerspekulation. Sein eigener Verleger Franckh brachte gleich 1829 eine solche: „Mitteilungen aus den Memoiren des Satan. Herausgegeben von Wit, genannt Dörring. 3ter Teil. Enthält: der Teufel in München, — der gefallene Engel" (12 S. in 8° und 48 verlegerischen Anhangs); aber es ist ein, wenn auch nicht gerade witzloses, so doch ziemlich langweiliges Geschreibsel, das zu lesen man in der That nur etwa einem Literarhistoriker noch zumuten kann, Leuten, die in dieser Beziehung mitunter neben der aufrichtigsten Bewunderung ein nicht weniger superlatives Mitleid verdienen.

Zehn Jahre später, 1839, hinkte aus Bunzlau ein vierter Band nach, den sich ein Herr von Canitz zu schulden kommen ließ. In seiner Art besser als die

erste Fortsetzung, hatte man nachgerade doch genug. Der Satan kümmert sich darin besonders viel um Politik und Demagogensachen und tritt sogar einmal als Schauspieler auf. Ein Schlußkapitel schildert den Satan in Dresden; so daß dies nach Tübingen und Berlin und München die vierte Stätte seines Wirkens wäre! Wenn der Titel noch fernerhin gezogen, hätten wir am Ende aus jedem Städtchen des Reichs irgendwelche Teufelserlebnisse zu verzeichnen.

Zunächst war es Heine, vor dessen eigenen „Reisebilder"-Memoiren mit ihrer weit teufelsmäßigeren Bosheit sich der jugendliche Satan unseres liebenswürdigen Schwaben mit den schönen Augen etwas zurückzog. Es wäre hochinteressant, das Auftreten der Satire und ihrer Beziehungen im Verlauf der Geschichte unserer Dichtung einmal zusammenfassend zur Darstellung zu bringen. Eine psychologische Analyse ihres Erscheinens und Zurücktretens erschlösse zweifellos viel neue Gesichtspunkte. Auch Gutzkow hatte jener Zeit ein Aehnliches vor, das er „Ironien des Satan" nannte. Er schreibt in seinen „Rückblicken auf mein Leben" (1875), in denen er auch die oben angeführte Anekdote Menzels über den Mann im Mond mitteilt: „Nur Hauffs Memoiren des Satan, die viel Glück gemacht hatten, verhinderten mich an der Ausführung [dieser Ironien]. Ich wollte den (damals auch sonst stark abgenutzten) Teufel darstellen in Konsequenzen seines Wirkens, die in die Welt der guten Geister hineinragen, und ebenso die Engel in solchen Handlungen, die nur dem Teufel zu gute kommen konnten. Der Dämon der Erde sollte entweder lachend zusehen, wie die Menschheit da anbetet, wo doch nur die Teufelskralle im Spiel war, oder ihn sollte es selbst überraschen, daß die Kugel, der er den Stoß gegeben, auf ein Feld rollte, wo seine Macht aufhörte. Eine satanische Ironie erschien mir zum Beispiel jener Billaud Varennes, jener Gottesleugner der französischen Schreckenszeit, der dem Beil der Guillotine entrann, glücklich nach Amerika entkam, dort unter die Wilden geriet und von diesen, er, der Atheist — als Gott verehrt wurde! Durch die Kunst, Vögel auszustopfen, war er ihnen als zweiter Schöpfer erschienen." — Einer solchen Satire stand Hauff durchaus fern, vielleicht weil seiner ganzen Beanlagung ein eigentlich subjektives Moment abging, keineswegs uninteressant wäre auch die von Hauff in dem Antichambrekapitel bei Goethe versuchte Uebersicht über unsere neueren Teufelscharaktere. Im Mittelalter, namentlich in den Mysterien, meist nur die bloß komische, dumme, hanswursthafte Figur — vertiefte sich dieselbe immer mehr ins Ironische, Satirische und Satanische.

Der Mann im Mond.

Definitiv werden die schon im biographischen Teil gegebenen Fragen, welche sich um diesen Roman Hauffs wirren, wohl nie mehr zu entscheiden sein, wenn sich nicht ein neues endgiltiges Beweismaterial nach der einen oder andern Seite hin findet. Auf der einen Menzel-Gutzkow und die von Anfang an dagegen erhobenen Zweifel bei Kritik und Publikum — auf der andern Hauff selbst. Geht aus den Berichten und Andeutungen jener hervor, daß der Roman nur eine an sich harmlose, aber keineswegs üble, sondern sogar gute Nachahmung Claurens sei, erklärte Hauff dem entgegen, daß derselbe als direkte Satire zu gelten habe. Da wir ebensowenig Berechtigung haben, die Glaubwürdigkeit Menzels als die Hauffs in Zweifel zu stellen, so bleibt als ‚tertium comparationis', wenn der Kritiker nicht bloß nach ganz subjektivem Urteil entscheiden will, nur die Frage: ob am Ende nicht beide Teile gleichviel Recht und gleichviel Unrecht haben! Die Wahrheit, sagt man ja, pflege in der Mitte zu liegen.

Vor allem dürften zwei Momente anzuführen sein, die aus Hauffs Charakter sowohl, als aus seinem ganzen dichterischen Schaffen hervorgehen, und durch die auch ohne die Angaben Menzels eine unbedingte Annahme, daß der Mann im Mond von vornherein parodistisch gemeint sei, erschüttert werden könnte. Der wirkliche Sachverhalt, der Menzels Aeußerung zu Grunde liegen mag, erklärt dann auch diese. Es wäre dies einmal die überall zu Tage tretende, in gewissem Sinne nirgends in eine tiefere Tiefe gründende Harmlosigkeit Hauffs, sodann das ebenso aus seiner Jugend erklärliche Anschlußbedürfnis an irgend ein Vorbild. Er versuchte sich auf den heterogensten Gebieten, um das ihm Zusagendste zu finden, und griff dahin und griff dorthin, unsicher, in welcher Richtung seine eigentliche Entwicklung läge. Für das erste Moment zeugen, neben dem wiederholt bemerkten feuilletonistischen Zug seines Schaffens, hauptsächlich noch die Memoiren des Satan, in denen er scharf und grob genug ist und nirgends ein Blatt vor den Mund nimmt — aber seine Satire bellt doch mehr, als daß sie wirklich beißt. Vergleicht man sie mit der Gutzkows oder Heines, so bleibt er auch in seinen schroffsten Partien stets ein gemütsfroher, liebenswürdiger, nirgends thatsächlich verletzender Humorist, während Heine doch mehr der lange hagere Kerl ist mit Hahnenfeder und rotem Mäntelchen, der den einen Fuß immer etwas nachschleift und mit dem Teufel auf vertrautestem Du steht. Auch im Hinblick auf

unseres Schwaben liebenswürdigen literarischen Charakter überhaupt widerstrebt es einem förmlich, sich diesen idealbegeisterten Jüngling, der überall gleich das volle Herz hingibt, mit seinem offenen, ehrlichen Gesicht denken zu sollen, wie er sich voll boshafter Schadenfreude hinsetzt und eine dickbändige Satire austüftelt. Vielleicht tritt nachfolgende Ausführung von diesen Gesichtspunkten aus dem thatsächlichen Sachverhalt etwas näher.

Hauff hatte in keckem Selbstvertrauen einen Roman entworfen, der in der Gegenwart spielen sollte, vielleicht von geheimer Hoffnung getragen, sich mit andern beliebten und geleierten Schriftstellern zu messen, es ihnen gleich zu thun, oder dem oder jenem gar den Rang streitig zu machen. Er brauchte keineswegs ausschließlich an Clauren gedacht zu haben. Er hatte damit begonnen und war ruhig, ohne tiefer zu denken, in der karikirenden Laune und satirischen Diktion fortgefahren, womit er eben vom ersten Teil seiner Memoiren des Satan kam. Er war vielleicht zur Hälfte fertig, als er in Freundeskreis, wo man ihn oft genug über seine neuen Pläne befragt haben wird, davon sprach; vielleicht zu Menzel selbst. Ein in der Gegenwart spielender größerer Roman, die moderne Gesellschaft schildernd — — Menzel verzog den Mund dazu, kam auf die Berliner Salonliteratur, auf Clauren, mochte gelegentlich dabei hinwerfen, es sei wohl nützlicher und gescheidter, eine Satire zu schreiben, als diesen Postrat und seine Chaue ernst zu nehmen, und erhärtete dies vielleicht durch einen Hinweis auf die vielen Geschmacklosigkeiten und Absurditäten dieser Richtung, indem er die Manier Claurens durch karikirende Uebertreibung ins Lächerliche zog. Hauff, der zuhörte, mußte sich gestehen, daß Menzel keineswegs unrecht habe, besonders wenn er noch an Walter Scott dachte, dessen prächtige Romantik und mittelalterliche Heldenwelt seiner Phantasie doch weit mehr zusagte; er erwog diese Kritik bei sich, gerieth dadurch, halb unbewußt, beim Weiterschreiben immer mehr in den Gedankenkreis des Satirischen und zielte seinen Roman schließlich direkt auf eine Parodie dieser Salonliteratur und mittelbar auf Clauren als typischen Vertreter derselben hinaus. Als er dann fertig war, brachte er das Manuskript zu Menzel, dessen Urteil zu hören. Vielleicht gestand er diesem, daß er erst nach und nach dem Gedanken an eine Satire Platz gegeben, und sagte womöglich durch Menzels diesbetreffende Bemerkungen selbst endgiltig dazu bestimmt worden zu sein, was Menzel bei seiner Eitelkeit über nicht abgelehnt hätte. So weit — sieht nicht das Geringste mehr im Wege, anzunehmen, daß Menzel nach flüchtigem Durchblättern dem jungen Dichter seine Zustimmung ausgedrückt hat und in seiner Art etwa mit den Worten: Hauff habe sich andernfalls auch zu schämen gehabt, wenn er dem Berliner bloß nachgeahmt hätte. Er müsse höher fliegen können! Der Roman sei als Satire jedenfalls gelungen, und er solle nun noch als Schlußtrumpf ihn unter Claurens eigenem Namen erscheinen lassen.

Ich räume offen ein, daß ein Beweis, daß sich die Sache so verhält, nicht zu erbringen ist; immerhin dünkt es mich die einzige Möglichkeit, den Widerspruch der Frage zu lösen, ohne der Glaubwürdigkeit sowohl Menzels als auch der Hauffs allzu sehr Abbruch zu thun. Beider Angaben würden sich auf diese Art nur ergänzen. Das Aufsehen, das der Mann im Mond nachher machte, schmeichelte Menzel, und, da er ja sehr gut der Anreger der Idee einer Satire auf Clauren sein kann und Hauff selbst ihm dies am Ende (vielleicht in der dargestellten Weise nahelegte oder einräumte, nahm er ohne Skrupel die Priorität in Anspruch und machte sich das Ganze anekdotisch so zurecht, wie es Gutzkow erzählt. Ein großer Vorwurf dürfte Menzel dann kaum gemacht werden, denn am eigentlichen Kern hat er damit nichts gefälscht. Auch Hauff geschieht durch diese Annahme nicht die geringste Schmälerung. Man kann es täglich erleben, daß die Kritik in ein Buch Dinge hineinliest, an die der Autor nicht im Traume gedacht, warum sollte nicht auch ein Autor einmal mitten im Manuskript einen neuen, höheren Gedanken eingeflochten und der Fortsetzung ein Ziel gegeben haben, das ihm zu Anfang noch verborgen lag? Hauff hat den Roman später in seiner Kontroverspredigt mit bestimmter Sachlichkeit als Satire erklärt — und das hat schließlich zu genügen, zumal er die allseitigste Zustimmung dabei fand.

So mancherlei Ausstellungen diese Anmerkungen an Hauffs Können vielleicht gemacht haben, unsere Freude an dem, was er uns gegeben hat, kann dadurch keineswegs geschmälert und verkümmert werden. Wen man lieb hat, hat man auch mit seinen Fehlern lieb, mitunter sogar gerade dieser wegen, und Hauff wird darum doch und stets und immer dem Herzen seines Volkes so nahe bleiben, wie nur wenige unserer Dichter.

Cäsar Flaischlen.

		Seite
W. Hauff's Porträt. Nach einem Miniaturgemälde von	Johann Michael Holder	
Vorwort		V
Hauff's Leben		VII
Anmerkungen zu seinen Werken		XXII
Lichtenstein. Romantische Sage. Titel, gezeichnet von	Carl Häberlin	1
Einleitung, Titelkopf, gezeichnet von	Carl Häberlin	3
Initiale, gezeichnet von	Carl Häberlin	3
Schlußvignette, gezeichnet von	Walter Zweigle	6
Erster Teil: Textillustrationen:		
Einzug Frondsbergs in Ulm, gezeichnet von	Carl Häberlin	7
Der Ritter von Lichtenstein mit Tochter und Nichte dem Einzug der Bündischen zuschauend, gezeichnet von	Carl Häberlin	9
Der Herr von Breitenstein und Georg von Sturmfeder am Rathaus in Ulm, gezeichnet von	Carl Häberlin	13
Das Gastmahl im Ulmer Rathaussaal, gezeichnet von	Carl Häberlin	15
Georg von Sturmfeder stellt sich Frondsberg vor, gezeichnet von	Carl Häberlin	17
Georg von Sturmfeder mit Dietrich von Kraft beim Brettspiel, gezeichnet von	Carl Häberlin	21
Georg von Sturmfeder beim Frühstück mit Bertha von Besserer und Marie von Lichtenstein, gezeichnet von	Carl Häberlin	24
Georg von Sturmfeder, die alte Chronik betrachtend, gez. von	W. Zweigle	25
Der Abendtanz im Ulmer Rathaus: Die Spielleute, gez. von	Carl Häberlin	29
Georg von Sturmfeder begrüßt die Bäschen des Herrn von Kraft, gezeichnet von	Carl Häberlin	32
Edelknabe mit Absagebrief, gezeichnet von	G. A. Cloß	34
Georgs Begegnung mit Marie in Besserers Garten, gezeichnet von	G. A. Cloß	37
Die Ulmer Bürger bei den Uebungen Frondsbergs, gez. von	Carl Häberlin	40
Der Pfeifer von Hardt übergibt Sturmfeder die Botschaft Mariens, gezeichnet von	Carl Häberlin	41
Der Pfeifer von Hardt begegnet Marie von Lichtenstein in Blaubeuren, gezeichnet von	Carl Häberlin	44
Der Pfeifer von Hardt als Sturmfeders Diener, gez. von	Carl Häberlin	47
Georg von Sturmfeder im Wartezimmer des Ulmer Rathauses, gezeichnet von	Carl Häberlin	49
Georg von Sturmfeder sagt sich vom Schwäbischen Bunde los, gezeichnet von	Carl Häberlin	50
Frondsberg besucht Sturmfeder im Gefängnis, gezeichnet von	W. Zweigle	53

		Seite
Das Rathaus in Ulm, gezeichnet von	G. A. Cloß	57
Der Pfeifer von Hardt bei Sturmfeders Pferd, gezeichnet von	Carl Häberlin	59
Das Frühstück auf der Alb, gezeichnet von	W. Zweigle	64
Der Pfeifer von Hardt mit Sturmfeder auf einem Albfelsen, gezeichnet von	Carl Häberlin	65
Der Ueberfall bei Hohen Neuffen, gezeichnet von	W. Zweigle	68
Der schwer verwundete Georg von Sturmfeder, gezeichnet von	W. Zweigle	69
Schlußvignette, gezeichnet von	R. Schuster	70
Zweiter Teil: Tuelkopf, gezeichnet von	Carl Häberlin	71
Initiale zum ersten Kapitel, gezeichnet von	Carl Häberlin	71
Sturmfeder wird auf einer Bahre vors Haus des Pfeifers gebracht, gezeichnet von	G. A. Cloß	73
Die Frau des Pfeifers von Hardt bringt Sturmfeder die Suppe, gezeichnet von	G. A. Cloß	77
Bärbele am Spinnrad, gezeichnet von	G. A. Cloß	80
Sturmfeders Ritt von Hardt nach Lichtenstein, gezeichnet von	G. A. Cloß	87
Die Belagerung von Schloß Tübingen, gezeichnet von	G. A. Cloß	89
Sturmfeder im Wirtshaus zu Pfullingen, gezeichnet von	G. A. Cloß	89
Der Aufstieg zum Lichtenstein, gezeichnet von	G. A. Cloß	95
Der nächtliche Zweikampf vor dem Lichtenstein, gezeichnet von	G. A. Cloß	97
Der Pfeifer und Sturmfeder vor dem Eingang der Nebelhöhle, gezeichnet von	G. A. Cloß	100
Der Pfeifer zieht Sturmfeder zu Ulerichs Höhle hinauf, gez. von	G. A. Cloß	103
Eintritt Sturmfeders beim Herzog Ulerich in der Nebelhöhle, gezeichnet von	G. A. Cloß	105
Der Ritter von Lichtenstein begrüßt Georg von Sturmfeder, gezeichnet von	G. A. Cloß	108
Der Ritter von Lichtenstein und Georg im Saale des Schlosses Lichtenstein, gezeichnet von	G. A. Cloß	113
Georg will sich im Unmut vom Lichtenstein entfernen, gez. von	G. A. Cloß	119
Frau Roicl horchend, gezeichnet von	G. A. Cloß	120
Marie von Lichtenstein läßt den Herzog Ulerich in das Schloß, gezeichnet von	G. A. Cloß	123
Schloß Lichtenstein, gezeichnet von	G. A. Cloß	128
Herzog Ulerich empfängt den Ritter Stumpf von Schweinsberg, gezeichnet von	G. A. Cloß	130
Ritter Stumpf von Schweinsberg kommt als Krämer nach Tübingen, gezeichnet von	G. A. Cloß	133
Georg von Frondsberg vor dem Thore des Schlosses Tübingen, gezeichnet von	G. A. Cloß	136
Schlußvignette des zweiten Teils, gezeichnet von	G. A. Cloß	138
Dritter Teil, Kopf- und Randzeichnung zum 1. Kap., gez. von	Carl Häberlin	139
Die Führer der Landsknechte beim Spiel, gezeichnet von	G. A. Cloß	141
Sturmfeder wird ins Lager der Landsknechte geführt, gez. von	G. A. Cloß	143
Der Pfeifer von Hardt hält dem Herzog Ulerich den Steigbügel, gezeichnet von	Carl Häberlin	149
Der Einzug Herzog Ulerichs in Stuttgart, gezeichnet von	G. A. Cloß	151
Das alte Schloß zu Stuttgart, gezeichnet von	G. A. Cloß	157
Die Galerie des alten Schlosses, gezeichnet von	G. A. Cloß	159
Sturmfeder verbirgt sich für den Ratsschreiber v. Hart, gezeichnet von	G. A. Cloß	161

			Seite
	Ankunft des Ritters von Lichtenstein und seiner Tochter in Stuttgart, gezeichnet von	G. A. Cloß	164
	Beratung Herzog Ulerichs mit dem Kanzler Volland, gez. von	G. A. Cloß	168
	Dietrich von Kraft hilft Sturmfeder beim Ankleiden zur Hochzeit, gezeichnet von	G. A. Cloß	171
	Der Hochzeitszug vom alten Schloß zur Stiftskirche, gez. von	G. A. Cloß	173
	Das weinende Bärbele und ihre Mutter, gezeichnet von	G. A. Cloß	175
	Das Hochzeitsmahl im alten Schloß, gezeichnet von	G. A. Cloß	177
	Der Ausmarsch ins Feld, gezeichnet von	G. A. Cloß	185
	Sturmfeder und Marx Stumpf treffen sich vor Untertürkheim, gezeichnet von	G. A. Cloß	189
	Herzog Ulerich vor der Schlacht, gezeichnet von	G. A. Cloß	191
	Sturmfeder nimmt die bündischen Geschütze, gezeichnet von	G. A. Cloß	193
	Am Wachfeuer, gezeichnet von	G. A. Cloß	195
	Der arme Konrad. (Herzog Ulerich und die aufrührerischen Bauern bei Schorndorf), gezeichnet von	G. A. Cloß	197
	Herzog Ulerich sprengt über die Brüstung der Köngener Brücke, gezeichnet von	G. A. Cloß	201
	Marsch ins bündische Lager, gezeichnet von	G. A. Cloß	203
	Wiedersehen im bündischen Lager, gezeichnet von	G. A. Cloß	205
	Schlußvignette, gezeichnet von	G. A. Cloß	208
Novellen.	Titel, gezeichnet von	C. Brünner	209
	Vertrauliches Schreiben an Herrn W. A. Spöttlich, Vizebataillonschirurgen a. D. und Mautbeamten in Tempelhof bei Berlin		211
	Die Bettlerin vom Pont des Arts		213
	Textillustrationen:		
	Don Pedro und sein Diener in den Anlagen in Stuttgart, gezeichnet von	F. Bergen	213
	Froeben und Don Pedro in der Gemäldegalerie, gez. von	F. Bergen	217
	Don Pedro erzählt Froeben seine Lebensgeschichte, gez. von	F. Bergen	221
	Das Rencontre Don Pedros mit dem Hauptmann von Tannensee, gezeichnet von	F. Bergen	224
	Froebens Ankunft bei seinem Freunde v. Faldner, gez. von	F. Bergen	225
	Josephe ins Zimmer tretend, gezeichnet von	F. Bergen	229
	Froeben zeigt Josephe die Visitenkarte, gezeichnet von	F. Bergen	233
	Die beiden Freunde nach der Dampfmühle reitend, gez. von	F. Bergen	237
	Froebens Besprechung mit dem Mechanikus, gezeichnet von	F. Bergen	240
	Die Gesellschaft in der Gartenlaube, gezeichnet von	F. Bergen	245
	Froeben, Faldner und die Bettlerin auf dem Pont des Arts, gezeichnet von	F. Bergen	247
	Josephe bei ihrer kranken Mutter, gezeichnet von	F. Bergen	249
	Froebens Zusammentreffen mit dem verschleierten jungen Mädchen, gezeichnet von	F. Bergen	253
	Josephe, ohnmächtig werdend, gezeichnet von	F. Bergen	256
	Froeben findet seinen Ring in dem Briefchen, gezeichnet von	F. Bergen	259
	Die maskirte Dame betrachtet den schlafenden Froeben, gez. von	F. Bergen	261
	Froeben verteidigt Josephe gegen ihren wütenden Gatten, gezeichnet von	F. Bergen	264
	Don Pedro schließt Josephe in seine Arme, gezeichnet von	F. Bergen	267
	Josephe entschließt sich, Froeben nicht zu verlassen, gez. von	F. Bergen	269
	Schlußvignette, gezeichnet von	F. Bergen	271

		Seite
Othello. Titelkopf, gezeichnet von	R. E. Kepler	272
Textillustrationen:		
Larun in der Loge der Herzogin, gezeichnet von	R. E. Kepler	273
Laruns Begegnung mit Zronievsky, gezeichnet von	R. E. Kepler	276
Larun und Zronievsky beim alten Regisseur, gezeichnet von	R. E. Kepler	280
Zronievskys Zusammenkunft mit der Prinzessin, gezeichnet von	R. E. Kepler	283
Der Major empfängt das für Zronievsky bestimmte Billet, gezeichnet von	R. E. Kepler	287
Prinzessin Sophie in der Vorstellung des Othello, gez. von	R. E. Kepler	289
Die Prinzessin und die gespenstische Erscheinung, gezeichnet von	R. E. Kepler	293
Schlußvignette, gezeichnet von	R. E. Kepler	296
Jud Süß. Textillustrationen:		
Süß mit seiner Schwester beim Maskenball erscheinend, gezeichnet von	Franz Amling	297
Süß wird von einigen Masken beleidigt, gezeichnet von	Franz Amling	301
Der junge Lanbeck spricht auf dem Maskenball mit Lea, gezeichnet von	Franz Amling	305
Gustav Lanbeck auf der Wache vor dem Minister Süß, gezeichnet von	Franz Amling	309
Gustav Lanbeck berichtet Vater und Schwestern von seinem Erlebnis, gezeichnet von	Franz Amling	313
Die Verschwörung, gezeichnet von	Franz Amling	317
Gustavs Zusammenkunft mit Lea Süß im Garten, gez. von	Franz Amling	319
Gustav Lanbeck vor seinem Vater, gezeichnet von	Franz Amling	321
Süß' Gefangennahme durch Herrn von Röder, gezeichnet von	Franz Amling	329
Lea bittet Gustav Lanbeck, für ihren Bruder zu wirken, gez. von	Franz Amling	333
Die Sängerin. Titelkopf, gezeichnet von	Edmund Brüning	335
Textillustrationen:		
Bolnaus Zusammentreffen mit Medizinalrat Lange, gez. von	Edmund Brüning	337
Boloni im Zimmer der kranken Sängerin Bianetti, gez. von	Edmund Brüning	341
Giuseppa aus dem Hause ihres vermeintlichen Onkels flüchtend, gezeichnet von	Edmund Brüning	347
Medizinalrat Lange beim Musiker Boloni eintretend, gez. von	Edmund Brüning	351
Auf der Redoute, gezeichnet von	Edmund Brüning	353
Das Verhör im Zimmer des kranken Franzosen, gezeichnet von	Edmund Brüning	357
Schlußvignette, gezeichnet von	Edmund Brüning	360
Die letzten Ritter von Marienburg. Textillustrationen:		
Die Literaten bei Primavesi		361
Der Singthee beim alten Herrn von Rempen		369
Elisens Ohnmacht		373
Das Zusammentreffen Palvis und des Stallmeisters mit dem Magister Bunker im Entenzapfen		377
Stallmeister von Rempen hilft Elisen aus dem Wagen		381
Die Entlarvung Zundlers		383
Buchhändler Kaper stürzt ins Zimmer des Magisters Bunker		389
Elise befragt ihre Zofe		391
Elise und der Stallmeister empfangen Palvis Roman		395
Schlußvignette		394
Das Bild des Kaisers. Titelkopf, gezeichnet von	R. Geißler	[illegible]
Textillustrationen:		
Im Posthaus zu Heilbronn, gezeichnet von	R. Geißler	[illegible]

			Seite
	Albert von Rantow trifft Fräulein von Thierberg im Walde, gezeichnet von	R. Geißler	401
	Der alte Herr von Thierberg empfängt Albert von Rantow, gezeichnet von	R. Geißler	409
	Zusammentreffen Alberts mit dem Jäger beim Schloß Thierberg, gezeichnet von	R. Geißler	413
	Der junge Willi stellt Albert dem General, seinem Vater, vor, gezeichnet von	R. Geißler	415
	Die Unterhaltung im Garten des Generals von Willi, gezeichnet von	R. Geißler	419
	Albert erhält auf der Waldhöhe die geheimnisvolle Botschaft, gezeichnet von	R. Geißler	425
	Der alte Gardist macht seine Meldung beim General von Willi, gezeichnet von	R. Geißler	429
	Albert empfängt die beiden Willi im Schloßhof von Thierberg, gezeichnet von	R. Geißler	433
	Anna von Thierberg, zur Guitarre singend, gezeichnet von	R. Geißler	437
	Die Gesellschaft im Schlosse vor dem Bilde des Kaisers, gezeichnet von	R. Geißler	439
	Schlußvignette, gezeichnet von	R. Geißler	442
Skizzen.	Titel, gezeichnet von	A. Langhammer	445
	Textillustrationen:		
	Die Bücher und die Lesewelt. Kopfstück, gezeichnet von	A. Langhammer	445
	In einer Leihbibliothek, gezeichnet von	A. Langhammer	447
	Der Autor und der Buchhändler, gezeichnet von	A. Langhammer	452
	Schlußvignette zu „Die Bücher und die Lesewelt", gez. von	A. Langhammer	454
	Freie Stunden am Fenster. Kopfstück, gezeichnet von	A. Langhammer	455
	Des Schuhmachers Tochter neckt sich mit dem Gesellen, gezeichnet von	A. Langhammer	457
	Der Lieutenant Münsterthurm und sein Bursche, gezeichnet von	A. Langhammer	463
	Der „Pariser" beim Anmessen zu Füßen des Autors, gez. von	A. Langhammer	465
	Schlußvignette zu „Freie Stunden", gezeichnet von	A. Langhammer	468
	Der ästhetische Klub. Kopfstück, gezeichnet von	A. Langhammer	469
	Die Vorlesung in der Schusterwerkstatt, gezeichnet von	A. Langhammer	470
	Schlußvignette: Der Bauer hinter dem Pfluge lesend, gez. von	A. Langhammer	472
	Ein paar Reisestunden. Kopfstück, gezeichnet von	A. Langhammer	473
	Morgens im Postwagen, gezeichnet von	A. Langhammer	477
	Schlußvignette, gezeichnet von	A. Langhammer	480
Gedichte.	Titel, gezeichnet von	E. Schick	481
	Der Schwester Traum, mit Illustration von	Franz Amling	483
	Mutterliebe, mit Illustration von	Fritz Reiß	484
	An die Freiheit, mit Vignette von	R. E. Kepler	486
	Zur Feier des 18. Junius		486
	Turnerlust, mit Illustration von	A. Langhammer	488
	Das Burschentum, mit Vignette von	R. E. Kepler	489
	Trinklied		490
	Reiters Morgengesang		490
	Soldatenmut		490
	Prinz Wilhelm, mit Vignette von	R. E. Kepler	491
	Soldatentreue		492
	Soldatenliebe, mit Illustration von	Robert Haug	492

Seite

Hans Huttens Ende 493
Entschuldigung 494
Jesuitenbeichte 496
Regel für Kranke 496
Schriftsteller 497
Lehre aus Erfahrung 497
Amor der Räuber, mit Vignette von . . . . . R. E. Kepler 497
Stille Liebe 498
Trost 498
Sehnsucht, mit Illustration von . . . . . R. Schuster 498
Ihr Auge 499
Serenade, mit Vignette von . . . . . R. E. Kepler 500
Die Freundinnen an der Freundin Hochzeittage, mit Illustr. von F. Bergen 500
An Emilie 501
Der Kranke 502
Grabgesang 502
Aus dem Stammbuche eines Freundes 503
Logogryph (Auflösung: Treue Reue) 503
Rätsel (Aufl. 1: Römer. 2: Roma -Amor. 3: Helena--
St. Helena) 503
Charade (Aufl.: Druckfreiheit) 504
Schlußvignette, gezeichnet von . . . . . R. E. Kepler 504

Lichtenstein
Romantische Sage.
ANO DOMINI 519

Von der Parteien Gunst und Haß verwirrt
Schwankt sein Charakterbild in der Geschichte;
Doch euren Augen soll ihn jetzt die Kunst.
Auch euren Herzen menschlich näher bringen:
Sie sieht den Menschen in des Lebens Drang
Und wälzt die größre Hälfte seiner Schuld
Den unglückseligen Gestirnen zu.

Schiller.

Einleitung.

Die Sage, womit sich die folgenden Blätter beschäftigen, gehört jenem Teil des südlichen Deutschlands an, welcher sich zwischen den Gebirgen der Alb und des Schwarzwaldes ausbreitet. Das erstere dieser Gebirge schließt, von Nordwest nach Süden in verschiedener Breite sich ausdehnend, in einer langen Bergkette dieses Land ein, der Schwarzwald aber zieht sich von den Quellen der Donau bis hinüber an den Rhein und bildet mit seinen schwärzlichen Tannenwäldern einen dunklen Hintergrund für die schöne, fruchtbare, weinreiche Landschaft, die, vom Neckar durchströmt, an seinem Fuße sich ausbreitet und Württemberg heißt.

Dieses Land schritt aus geringem, dunklem Anfang unter mancherlei Kämpfen siegend zu seiner jetzigen Stellung unter den Nachbarstaaten hervor. Es erregt dies um so größere Bewunderung, wenn man die Zeit bedenkt, in welcher sein Name zuerst aus dem Dunkel tritt; jene Zeit, wo mächtige Grenznachbarn, wie die Stauffen, die Herzoge von Teck, die Grafen von Zollern, um seine Wiege gelagert waren; wenn man die inneren und äußeren Stürme bedenkt, die es durchzogen und oft selbst seinen Namen aus den Annalen der Geschichte zu vertilgen drohten.

Gab es ja doch sogar eine Zeit, wo der Stamm seiner Beherrscher auf ewig aus den Hallen ihrer Väter gedrängt schien, wo sein unglücklicher Herzog aus seinen Grenzen fliehen und in drückender Verbannung leben mußte, wo fremde Herren in seinen Burgen hausten, fremde Söldner das Land bewachten, und wenig fehlte, daß Württemberg aufhörte zu sein, jene blühenden Fluren zerrissen und eine Beute für viele, oder eine Provinz des Hauses Oesterreich wurden.

Unter den vielen Sagen, die von ihrem Lande und der Geschichte ihrer Väter im Munde der Schwaben leben, ist wohl keine von so hohem romantischem Interesse, als die, welche sich an die Kämpfe der eben erwähnten Zeit, an das wunderbare Schicksal jenes unglücklichen Fürsten knüpft. Wir haben versucht, sie wiederzugeben, wie man sie auf den Höhen von Lichtenstein und an den Ufern des Neckars erzählen hört, wir haben es gewagt, auch auf die Gefahr hin, verkannt zu werden. Man wird uns nämlich entgegenhalten, daß sich der Charakter Ulerichs von Württemberg * nicht dazu eigne, in einem historischen Romane mit milden Farben wiedergegeben zu werden. Man hat ihn vielfach angefeindet, manches Auge hat sich sogar daran gewöhnt, wenn es die lange Bilderreihe der Herzoge Württembergs mustert, mit scheuem Blick vom ältern Eberhard auf Christoph ** überzuspringen, als sei das Unglück eines Landes nur allein in seinem Herrscher zu suchen, oder als sei es verdienstlich, das Auge mit Abscheu zu wenden von den Tagen der Not.

Und doch möchte es die Frage sein, ob man nicht in Beurteilung dieses Fürsten nur seinem erbittertsten Feinde, Ulerich von Hutten, nachbetet, der, um wenig zu sagen, hier allzu sehr Partei ist, um als leidenschaftsloser Zeuge gelten zu können. Die Stimmen aber, die der Herzog und seine Freunde erhoben, hat der rauschende Strom der Zeit übertäubt, sie haben die zugleich anklagende und richtende Beredsamkeit seines Feindes, jene donnernde Philippica in ducem Ulericum, nicht überdauert.

Wir haben fast alle gleichzeitigen Schriftsteller, die Stimmen eines längstvergangenen vielbewegten Jahrhunderts, gewissenhaft verglichen und fanden keinen, der ihn geradehin verdammt. Und wenn man bedenkt, welch gewaltigen Einfluß Zeit und Umgebungen auf den Sterblichen auszuüben pflegen, wenn man bedenkt, daß Ulerich von Württemberg unter der Vormundschaft schlechter Räte aufwuchs, die ihn zum Bösen anleiteten, um ihn nachher zu mißbrauchen, wenn man sich erinnert, daß er in einem Alter die Zügel der Regierung in die Hände bekam, wo der Knabe kaum zum Jüngling reif ist, so muß man wenigstens die erhabenen Seiten seines Charakters, hohe Seelenstärke und einen Mut, der nie zu unterdrücken ist, bewundern, sollte man es auch nicht über sich vermögen, die Härten damit zu mildern, die in seiner Geschichte das Auge beleidigen.

Das Jahr 1519, in welches unsere Sage fällt, hat über ihn entschieden, denn es ist der Anfang seines langen Unglücks. Doch darf die Nachwelt sagen, es war der Anfang seines Glücks. War ja doch jene lange Verbannung ein läuterndes Feuer, woraus er weise und kräftiger als je hervorging. Es war der Anfang seines Glücks, denn seine späteren Regentenjahre wird jeder Württemberger segnen, der die religiöse Umwälzung, die dieser Fürst in seinem Vaterlande bewerkstelligte, für ein Glück ansieht.

In jenem Jahre war alles auf die Spitze gestellt. Der Aufruhr des armen Konrad war sechs Jahre früher mit Mühe gestillt worden. Doch war das Landvolk hie und da noch schwierig, weil der Herzog dasselbe nicht für sich zu gewinnen wußte, seine Amtleute auf ihre eigene Faust arg hausten und Steuern auf Steuern erhoben wurden. Den schwäbischen Bund, eine mächtige Vereinigung von Fürsten, Grafen, Rittern und freien Städten des Schwaben- und Frankenlandes, hatte er wiederholt beleidigt, hauptsächlich auch dadurch, daß er sich weigerte, ihm beizutreten. So sahen also alle seine Grenznachbarn mit feindlichen Blicken auf sein Thun, als wollten sie nur Gelegenheit abwarten, ihn fühlen zu lassen, welch mächtiges Bündnis er verweigert habe. Der Kaiser Maximilian, der damals noch regierte, war ihm auch nicht ganz hold, besonders seit er im Verdacht war, den Ritter Götz von Berlichingen unterstützt zu haben, um sich an dem Kurfürsten von Mainz zu rächen.

Der Herzog von Bayern, ein mächtiger Nachbar, dazu sein Schwager, war ihm abgeneigt, weil Ulerich mit der Herzogin Sabina nicht zum besten lebte. Zu allem diesem kam, um sein Verderben zu beschleunigen, die Ermordung eines fränkischen Ritters, der an seinem Hofe lebte. Glaubwürdige Chronisten sagen, das Verhältnis des Johann von Hutten zu Sabina sei nicht so gewesen, wie es der Herzog gern sah. Daher griff ihn der Herzog auf einer Jagd an, warf ihm seine Untreue vor, forderte ihn auf, sich seines Lebens zu erwehren, und stach ihn nieder. Die Huttischen, hauptsächlich Ulerich von Hutten, erhoben ihre Stimmen wider ihn, und in ganz Deutschland erscholl ihr Klage- und Rachegeschrei.

Auch die Herzogin, die durch stolzes, zänkisches Wesen Ulerich schon als Braut aufgebracht und ihm seine gute Ehe bereitet hatte, trat jetzt als Gegnerin auf, entfloh mit Hilfe Dietrichs von Spät, und sie

* Ulerich von Württemberg, geb. 1487, wurde 1503 in seinem elften Jahre als Herzog bekleidet mit einer Vormundschaft, welche in seinem vierzehnten Jahre aufgehoben wurde, worauf Ulerich von 1501 an allein regierte. Er starb im Jahr 1550.

** Es ist hier Eberhard im Bart gemeint, der geb. 1445, und 1496 jede neue regierte. Er war der erste Herzog von Württemberg. Christoph geb. 1515, gest. 1568, ein Jahr dessen Andenken nicht nur in Württemberg, sondern in ganz Deutschland gesegnet wird. Er ist der Stifter der württembergischen Landeskirche.

und ihre Brüder traten als Kläger und bittere Feinde bei dem Kaiser auf.*) Es wurden Verträge geschlossen und nicht gehalten, es wurden Friedensvorschläge angeboten und wieder verworfen, die Not um den Herzog wuchs von Monat zu Monat, und dennoch beugte sich sein Sinn nicht, denn er meinte, recht gethan zu haben. Der Kaiser starb in dieser Zeit. Er war ein Herr, der Ulerich trotz der vielen Klagen dennoch Milde bewiesen hatte. An ihm starb dem Herzog ein unparteiischer Richter, den er in diesen Bedrängnissen so gut hätte brauchen können, denn das Unglück kam jetzt schnell.

Man feierte das Leichenfest des Kaisers zu Stuttgart in der Burg, als dem Herzog Kunde kam, daß Reutlingen, eine Reichsstadt, die in seinem Gebiete lag, seinen Waldvogt auf Achalm erschlagen habe. Diese Städtler hatten ihn schon oft empfindlich beleidigt, sie waren ihm verhaßt und sollten jetzt seine Rache fühlen. Schnell zum Zorn gereizt, wie er war, warf er sich aufs Pferd, ließ die Lärmtrommeln tönen durch das Land, belagerte die Stadt und nahm sie ein. Der Herzog ließ sich von ihnen huldigen und die Reichsstadt war württembergisch.**

Aber jetzt erhob sich der schwäbische Bund mit Macht, denn diese Stadt war ein Glied desselben gewesen. So schwer es auch sonst hielt, diese Fürsten, Grafen und Städte alle aufzubieten, so weilten sie doch hier nicht, sondern hielten zusammen, denn der Haß ist ein fester Kitt. Umsonst waren Ulerichs schriftliche Verteidigungen.***) Das Bundesheer sammelte sich bei Ulm und drohte mit einem Einfall.

So war also in dem Jahre 1519 alles auf die Spitze gestellt. Konnte der Herzog das Feld behaupten, so behielt er Recht, und es war nicht zu zweifeln, daß er dann großen Anhang bekommen würde. Gelang es dem Bunde, den Herzog aus dem Felde zu schlagen, dann wehe ihm. Wo so Vieles zu rächen war, durfte er keine Schonung erwarten.

Die Blicke Deutschlands hingen bange an dem Erfolg dieses Kampfes, sie suchten begierig durch den Vorhang des Schicksals zu dringen und zu erspähen, was die künftigen Tage bringen werden, ob Württemberg gesiegt, ob der Bund den Wahlplatz behauptet habe. Wir rollen diesen Vorhang auf, wir lassen Bild an Bild vorüberziehen, möge das Auge nicht zu frühe ermüdet sich davon abwenden.

Oder sollte es ein zu kühnes Unternehmen sein, eine historische Sage der Vorzeit in unseren Tagen wieder zu erzählen? Sollte es unbillig sein, zu wünschen, daß sich die Aufmerksamkeit des Lesers einige kurze Stunden nach den Höhen der schwäbischen Alp und nach den lieblichen Thälern des Neckars wende?

Die Quellen des Susquehannah und die malerischen Höhen von Boston, die grünen Ufer des Tweed und die Gebirge des schottischen Hochlandes, Altenglands lustige Sitten und die romantische Armut der Galen leben, Dank sei es dem glücklichen Pinsel jener berühmten Novellisten, auch bei uns in aller Munde. Begierig liest man in getreuen Uebertragungen, die wie Pilze aus der Erde zu wachsen scheinen, was vor sechzig oder sechshundert Jahren in den Gefilden von Glasgow oder in den Wäldern von Wallis sich zugetragen. Ja, wir werden bald die Geschichte der drei Reiche so genau inne haben, als hätten wir sie nach den gelehrtesten Forschungen ergründet. Und doch ist es meist nur der große Unbekannte, der uns die Bücher seiner Chroniken erschloß und Bild an Bild in unendlicher Reihe vor dem staunenden Auge vorüberführte. Er ist es, der diesen Zauber bewirkte, daß wir in Schottlands Geschichte beinahe besser bewandert sind, als in der unsrigen, und daß wir die religiösen und weltlichen Händel unserer Vorzeit bei weitem nicht so deutlich kennen, als die der Presbyterianer und Episkopalen Albions.

Und in was besteht der Zauber, womit jener unbekannte Magier unsere Blicke und unsere Herzen nach den „bergigen Heiden" seines Vaterlandes zog? Vielleicht in der ungeheuren Masse dessen, was er erzählt, in der grauenvollen Anzahl von hundert Bänden, die er uns über den Kanal schickte? Aber auch wir haben mit Gottes und der Leipziger Messen Hilfe Männer von achtzig, hundert und hundertundzwanzig! Oder haben vielleicht die Berge von Schottland ein glänzenderes Grün als der deutsche Harz, der Taunus und die Höhen des Schwarzwaldes? Ziehen die Wellen des Tweed in lieblicherem Blau als der Neckar und die Donau, sind seine Ufer herrlicher als die Ufer des Rheins? Sind vielleicht jene Schotten ein interessanterer Menschenschlag als der, den unser Vaterland trägt, hatten ihre Väter röteres Blut als die Schwaben und Sachsen der alten Zeit,

*) Christ. Tubingii Chron. Blabur. ad annum 1510: Maximilianus Caesar ex suggestione ducis Bavariae et sororis uxoris Udalrici aliorumque non multum Udalrico deinceps favere cepit

**) Das Nähere über diese Einnahme ist in der trefflichen Geschichte Württembergs von C. Pfaff I. 291, und Sattler, Geschichte der Herzoge von Württemberg II. 5, hauptsächlich aber bei Pedius Thetbinger in Comment. de reb. wurtemb. sub Ulrico Lib. I. in fine, und Schradius script. rerum germ. Tom. II. pag. 885 zu lesen.

***) Der Herzog hatte mit Landgraf Philipp von Hessen ein Bundnis errichtet auf zweihundert Reiter und sechshundert zu Fuß, ebenso mit Markgraf Ernst von Baden, aber sie entschuldigten sich beide, daß sie selbst mit einem Einfall bedroht seien.

sind ihre Weiber liebenswürdiger, ihre Mädchen schöner als die Töchter Deutschlands? Wir haben Ursache, daran zu zweifeln, und hierin kann also jener Zauber des Unbekannten nicht liegen.

Aber darin liegt er wohl, daß jener große Novellist auf historischem Grund und Boden geht, nicht als ob der unsrige weniger geschichtlich wäre, aber wir haben ja schon seit Jahrhunderten uns angewöhnt, unter fremdem Himmel zu suchen, was bei uns selbst blühte, und wie wir die rohen Stoffe ausführen, um sie in anderer Form mit Bewunderung und Ehrfurcht als teure Kleinode wieder in unsere Grenzen aufzunehmen, so bewundern wir jedes Fremde und Ausländische, nicht weil es groß oder erhaben, sondern weil es nicht in unseren Thälern gewachsen ist. — Doch auch wir hatten eine Vorzeit, die, reich an bürgerlichen Kämpfen, uns nicht weniger interessant dünkt, als die Vorzeit des Schotten. Darum haben auch wir gewagt, ein historisches Tableau zu entrollen, das, wenn es auch nicht jene kühnen Umrisse der Gestalten, jenen zauberischen Schmelz der Landschaft aufweist, und wenn das an solche Herrlichkeiten gewöhnte Auge umsonst die süße, beaneme Magie der Hexerei und den von Zigeunerhand geschürzten Schicksalsknoten darin sucht, ja wenn sogar unsere Farben matt, unser Crayon stumpf erscheint, doch eines zur Entschuldigung für sich haben möchte, ich meine die historische Wahrheit.

Einzug Frondsbergs in Ulm.

Erſter Teil.

I.

Was ſoll doch dies Trommeten ſein?
Was deutet dies Geſchrei?
Will treten an das Fenſterlein,
Ich ahne, was es ſei.

Uhland.

Nach den erſten trüben Tagen des März 1519 war endlich am zwölften ein recht freundlicher Morgen über der Reichsſtadt Ulm aufgegangen. Die Donaunebel, die um dieſe Jahreszeit immer noch drückend über der Stadt liegen, waren ſchon lange vor Mittag der Sonne gewichen, und immer freier und weiter wurde die Ausſicht in die Ebene über den Fluß hinüber.

Aber auch die engen, kalten Straßen mit ihren hohen, dunklen Giebelhäuſern hatte der ſchöne Morgen heller als ſonſt beleuchtet und ihnen einen Glanz, eine Freundlichkeit gegeben, die zu dem heutigen feſtlichen Anſehen der Stadt gar trefflich paßte. Die große Herdbruckergaſſe — ſie führt von dem Donauthor an das Rathaus — ſtand an dieſem Morgen gedrängt voll Menſchen, die ſich Kopf an Kopf wie eine Mauer an den beiden Seiten der Häuſer hinzogen, nur einen engen Raum in der Mitte der Gaſſe übrig laſſend. Ein dumpfes Gemurmel geſpannter Erwartung lief durch die Reihen und brach nur in ein kurzes Gelächter aus, wenn etwa die alten, ſtrengen Stadtwächter eine hübſche Dirne, die ſich zu vorlaut in den freigelaſſenen Raum gedrängt hatte, etwas unſanft mit dem Ende ihrer langen Hellebarden zurückdrängten, oder wenn ein Schalk ſich den Spaß machte: „Sie kommen! ſie kommen!“ rief, alles lange Hälſe machte und ſchaute, bis es ſich zeigte, daß man ſich wieder getäuſcht habe.

Noch dichter aber war das Gedränge da, wo die Herdbruckergaſſe auf den Platz vor dem Rathaus einbiegt. Dort hatten ſich die Zünfte aufgeſtellt. Die Schiffergilde mit ihren Altmeiſtern an der Spitze, die Weber, die Zimmerer, die Bräuer mit ihren Fahnen und Gewerbezeichen, ſie alle waren im Sonntagswams und wohlbewaffnet zahlreich dort verſammelt.

Bot aber ſchon die Menge hier unten einen fröhlichen, feſtlichen Anblick dar, ſo war dies noch mehr der Fall mit den hohen Häuſern der Straße ſelbſt. Bis an die Giebeldächer waren alle Fenſter voll geputzter Frauen und Mädchen, um welche ſich die grünen Tannen- und Taxuszweige, die bunten Teppiche und Tücher, mit welchen die Seiten geſchmückt waren, wie Rahmen um liebliche Gemälde zogen.

Das anmutigſte Bild gewährte wohl ein Erkerfenſter am Hauſe des Herrn Hans von Beſſerer. Dort ſtanden zwei Mädchen, ſo verſchieden an Geſicht, Geſtalt und Kleidung, und doch beide von ſo ausgezeichneter Schönheit, daß, wer ſie von der Straße betrachtete, eine Weile zweifelhaft war, welcher er wohl den Vorzug geben möchte.

Beide ſchienen nicht über achtzehn Jahre alt zu ſein. Die eine, größere, war zart gebaut, reiches braunes Haar zog ſich um eine freie Stirne, die gewölbten Bogen ihrer dunklen Brauen, das ruhige

blaue Auge, der feingeschnittene Mund, die zarten Farben der Wangen — sie gaben ein Bild, das unter unseren heutigen Damen für sehr anziehend gelten würde, das aber in jenen Zeiten, wo noch höheren Farben, volleren Formen der Apfel zuerkannt wurde, nur durch seine gebietende Würde neben der andern Schönen sich geltend machen konnte.

Diese, kleiner und in reichlicherer Fülle als ihre Nachbarin, war eines jener unbesorgten, immer heiteren Wesen, welche wohl wissen, daß sie gefallen. Ihr hellblondes Haar war nach damaliger Sitte der Ulmer Damen in viele Löckchen und Zöpfchen geschlungen, und zum Teil unter ein weißes Häubchen voll kleiner, künstlicher Fältchen gesteckt. Das runde, frische Gesichtchen war in immerwährender Bewegung, noch rastloser glitten die lebhaften Augen über die Menge hin, und der lächelnde Mund, der alle Augenblicke die schönen Zähne sehen ließ, zeigte deutlich, daß es unter den vielerlei abenteuerlichen Gruppen und Gestalten nicht an Gegenständen fehle, die ihrer fröhlichen Laune zur Zielscheibe dienen mußten.

Hinter den beiden Mädchen stand ein großer, bejahrter Mann; seine tiefen, strengen Züge, seine buschigen Augenbrauen, sein langer, dünner, schon ins Graue spielender Bart, selbst sein ganz schwarzer Anzug, der wunderlich gegen die reichen, bunten Farben um ihn her abstach, gaben ihm ein ernstes, beinahe trauriges Aussehen, das kaum ein wenig milder wurde, wenn ein Schimmer von Freundlichkeit, hervorgelockt durch die glücklichen Einfälle der Blondine, wie ein Wetterleuchten durch das finstere Gesicht zog. Diese Gruppe, so verschieden in sich durch Farbe und Schattirung, wie durch Charakter und Jahre, zog hin und wieder die Aufmerksamkeit der Umstehenden auf sich. Manches Auge hing an den schönen Mädchen, und sie beschäftigten eine Weile durch ihre überraschende Erscheinung jene müßige Menge, die schon ungeduldig zu werden anfing, daß das Schauspiel, dessen sie harrte, noch immer sich nicht zeigen wollte.

Es ging schon stark gegen Mittag. Die Menge wogte immer ungeduldiger, preßte sich stärker, und hin und wieder hatte sich schon einer oder der andere aus den Reihen der ehrsamen Zünfte auf den Boden gelagert, da tönten drei Stückschüsse von der Schanze auf dem Lug ins Land herüber, die Glocken des Münsters begannen tiefe, volle Accorde über die Stadt hinzurollen, und im Augenblicke hatten sich die verworrenen Reihen geordnet.

„Sie kommen, Marie, sie kommen!" rief die Blonde im Erkerfenster und schlang ihren Arm um den Leib ihrer Nachbarin, indem sie sich weiter zum Fenster hinaus beugte. Das Haus des Herrn von Besserer bildete die Ecke der vorerwähnten Straße, von dem Erker konnte man hinab beinahe bis an das Donauthor und hinüber bis in die Fenster des Rathauses sehen, und die Mädchen hatten also ihren Standpunkt trefflich gewählt, um das Schauspiel, dessen sie harrten, ganz zu genießen.

Die Gasse zwischen den beiden Reihen des Volkes war indes mit Mühe weiter gemacht worden, die Stadtwächter stellten sich mit weit ausgestreckten Hellebarden auf, tiefe Stille herrschte unter der ungeheuren Menge, nur das Geläute der Glocken tönte noch fort.

Jetzt hörte man den dumpfen Schall der Pauken, vermischt mit den hohen Klängen der Zinken und Trompeten, und durch das Thor herein bewegte sich ein langer, glänzender Zug von Reitern. Die Stadtpauker und Trompeter, die berittene Schar der Ulmer Patriziersöhne war eine zu alltägliche Erscheinung, als daß das Auge lange darauf verweilt hätte. Als aber das schwarz und weiße Banner der Stadt, mit dem Reichsadler, als Fahnen und Standarten aller Größen und Farben zum Thor herein schwankten, da dachten die Zuschauer, daß jetzt der rechte Augenblick gekommen sei.

Auch unsere Schönen im Erkerfenster schärften jetzt ihre Blicke, als man die Menge am untern Teil der Straße ehrerbietig die Mützen abnehmen sah.

Auf einem großen, starknochigen Rosse nahte ein Mann, dessen kräftige Haltung, dessen heiteres, frisches Ansehen in sonderbarem Kontrast stand mit der tiefgefurchten Stirne und dem schon ins Graue spielenden Haar und Bart. Er trug einen zugespitzten Hut mit vielen Federn, einen Brustharnisch über ein eng anschließendes rotes Wams. Beinkleider von Leder, mit Seide ausgeschlitzt, die wohl von neuem recht hübsch gewesen sein mochten, aber durch Regen und Strapazen eine einförmige, dunkelbraune Farbe erhalten hatten. Weite, schwere Reiterstiefel schlossen sich unter den Knieen an. Seine einzige Waffe, ein ungewöhnlich großes Schwert mit langem Griff ohne Korb, vollendete das Bild eines gewaltigen unter Gefahren früh ergrauten Kriegers. Der einzige Schmuck dieses Mannes war eine lange goldene Kette von dicken Ringen, mehrmal um den Hals gelegt, an welcher ein Ehrenpfennig von gleichem Metall auf die Brust herabhing.

„Sagt geschwind, Oheim, wer ist der stattliche Mann, der so jung und alt aussieht?" rief die Blonde, indem sie das Köpfchen ein wenig nach dem schwarzen Herrn, der hinter ihr stand, zurückbeugte.

„Sagt geschwind, Oheim, wer ist der stattliche Mann?"

„Das kann ich Dir sagen, Bertha," antwortete dieser. „Es ist Georg von Frondsberg,* oberster Feldhauptmann des bündischen Fußvolks, ein wackerer Mann, wenn er einer besseren Sache diente!"

„Behaltet Eure Bemerkungen für Euch, Herr Württemberger," entgegnete ihm die Kleine, indem sie lächelnd mit dem Finger drohte, „Ihr wißt, daß die Ulmer Mädchen gut bündisch sind!"

Der Oheim aber, ohne sich irre machen zu lassen, fuhr fort: „Jener dort auf dem Schimmel ist Truchseß Waldburg, der Feldlieutenant,* dem auch etwas von unserem Württemberg wohl anstände. Dort hinter ihm kommen die Bundesobersten. Weiß Gott, sie sehen aus wie die Wölfe, die nach Beute gehen."

„Pfui! verwitterte Gestalten!" bemerkte Bertha,

*) Georg von Frondsberg geb. 1475, gest. 1528, einer der berühmtesten Feldherren seiner Zeit, der in Deutschland, Frankreich, Italien, den Niederlanden sich mit Ruhm bedeckte. Er ist derselbe, der 1521 zu Luther, der auf den Reichstag zu Worms geladen war, jene denkwürdigen Worte sagte: „Münchlein, Münchlein, Du gehst jetzt einen gefährlichen Gang" u. s. w.

*) So nennt ihn Sattler, Geschichte der Herzoge II. 8.

„ob es wohl auch der Mühe wert war, Bäschen Marie, daß wir uns so putzten? Aber siehe da, wer ist der junge schwarze Reiter auf dem Braunen? Sieh nur das bleiche Gesicht und die feurigen schwarzen Augen! Auf seinem Schilde steht: ‚Ich hab's gewagt.'

„Das ist der Ritter Ulerich von Hutten," erwiderte der Alte, „dem Gott seine Schmähworte gegen unsern Herzog verzeihen wolle! Kinder, das ist ein gelehrter, frommer Herr. Er ist zwar des Herzogs bitterster Feind, aber ich sage so; denn was wahr ist, muß wahr bleiben!* Und siehe, da sind Sickingens** Farben, wahrhaftig, da ist er selbst. Schaut hin, Mädchen, das ist Franz von Sickingen. Sie sagen, er führe tausend Reiter in das Feld. Der ist's mit dem blanken Harnisch und der roten Feder."

„Aber sagt mir, Oheim," fragte Bertha wieder, „welches ist denn Götz von Berlichingen, von dem uns Vetter Kraft so viel erzählt? Er ist ein gewaltiger Mann und hat eine Faust von Eisen. Reitet er nicht mit den Städten?"

„Götz und die Städter nenne nie in einem Atem," sprach der Alte mit Ernst. „Er hält zu Württemberg."***

Ein großer Teil des Zuges war während dieses Gesprächs am Fenster vorübergezogen, und mit Verwunderung hatte Bertha bemerkt, wie gleichgiltig und teilnahmlos ihre Base Marie hinabschaue. Es war zwar sonst des Mädchens Art, sinnend, zuweilen wohl auch träumend auszusehen, aber heute, bei einem so glänzenden Aufzug, so ganz ohne Teilnahme zu sein, däuchte ihr ein großes Unrecht. Sie wollte sie eben zur Rede stellen, als ein Geräusch von der Straße her ihre Aufmerksamkeit auf sich zog. Ein mächtiges Roß bäumte sich in der Mitte der Straße unter ihrem Fenster, wahrscheinlich scheu gemacht durch die flatternden Fahnen der Zünfte. Sein hoch zurückgeworfener Kopf verdeckte den Reiter, so daß nur die wehenden Federn des Baretts sichtbar waren; aber die Gewandtheit und Kraft, mit welcher er das Pferd herunter riß und zum Stehen brachte, ließ einen jungen, mutigen Reiter ahnen. Das lange hellbraune Haar war ihm von der Anstrengung über das Gesicht herabgefallen. Als er es zurückschlug, traf sein Blick das Erkerfenster.

„Nun, das ist doch einmal ein hübscher Herr," flüsterte die Blonde ihrer Nachbarin zu, so heimlich, so leise, als fürchte sie, von dem schönen Reiter gehört zu werden, „und wie er artig und höflich ist! Sieh nur, er hat uns gegrüßt, ohne uns zu kennen!"

Aber dies stille Bäschen Marie schien der Kleinen nicht viel Aufmerksamkeit zu schenken. Ein glühendes Rot zog über die zarten Wangen. Ja, wer die ernste Jungfrau gesehen hätte, wie sie so kalt auf den Zug hinabsah, hätte wohl nie geahnt, daß so viel holde Freundlichkeit um diesen Mund, so viel Liebe in diesem sinnenden Auge wohnen könnte, als in jenem Augenblicke sichtbar wurde, wo sie durch ein leichtes Neigen des Hauptes den Gruß des jungen Ritters erwiderte.

Der kleinen Schwätzerin war unsere flüchtige, aber wahre Bemerkung über dem Anblick des schönen Mannes völlig entgangen. „Nur schnell, Oheim!" rief sie und zog den alten Herrn am Mantel, „wer ist dieser in der hellblauen Binde mit Silber? Nun?"

„Liebes Kind!" antwortete der Oheim, „den habe ich in meinem Leben nicht gesehen. Seinen Farben nach steht er in keinem besondern Dienst, sondern reitet wohl auf seine eigene Faust gegen meinen Herzog und Herrn, wie so viele Hungerleider, die sich an unseren Töpfen laben wollen."

„Mit Euch ist doch nichts anzufangen," sagte die Kleine und wandte sich unmutig ab. „Die alten und gelehrten Herren kennet Ihr alle an' hundert Schritte und weiter. Wenn man aber einmal nach einem hübschen, höflichen Junker fragt, wißt Ihr nichts. Du bist auch so, Marie, machtest Augen auf den Zug hinunter, als ob es eine Prozession am Frohnleichnam wäre, ich wette, Du hast das Schönste von allem nicht gesehen und hattest noch den alten Frondsberg im Kopfe, als ganz andere Leute vorbeiritten."

Der Zug hatte sich während dieser Anrede Berthas vor dem Rathause aufgestellt, die hundische Reiterei, die noch vorüberzog, hatte wenig Interesse mehr für die beiden Mädchen. Als daher die Herren abgesessen

* Ulerich von Hutten geb. 1488, starb 1523 in Ungarn am Sandfieber. Er ist berühmt durch eine große Anzahl Schriften und als Führer Luthers bei Reformation. Er griff Ulerich von Württemberg in Gedichten, Reden und Briefen an, der der arme Vetter Reinhard Bachers zu Mainz in zwei schlimmen Fällen mit heftigen Gewalten widerfuhr. Durch Schanden [illegible] kam [illegible] Mainz [illegible]

** Franz von Sickingen, der berühmte Verbündete des Ritterstandes. Er wird in diesem Jahre zum Verderben seiner [illegible] Rat ausgeführt.

*** Über den Württemberger erzählt [illegible] Anekdote von Hand von Hutten nach Frankfurt [illegible] und [illegible] [illegible] [illegible]

und zum Imbiß ins Rathaus gezogen waren, als die Zünfte ihre Glieder auflösten und das Volk sich allmälich zu verlaufen begann, zogen auch sie sich vom Fenster zurück.

Bertha schien nicht ganz zufrieden zu sein. Ihre Neugier war nur halb befriedigt. Sie hütete sich übrigens wohl, vor dem alten, ernsten Oheim etwas merken zu lassen. Als aber dieser das Gemach verließ, wandte sie sich an ihre Base, die noch immer träumend am Fenster stand:

„Nein, wie einen doch so etwas peinigen kann! Ich wollte viel darum geben, wenn ich wüßte, wie er heißt. Daß Du aber auch gar keine Augen hast, Marie! Ich stieß Dich doch an, als er grüßte. Siehe, hellbraune Haare, recht lang und glatt, freundliche, dunkle Augen, das ganze Gesicht ein wenig bräunlich, aber hübsch, sehr hübsch. Ein Bärtchen über dem Mund, nein, ich sage Dir — wie Du jetzt nur wieder gleich rot werden kannst!" fuhr die Blonde in ihrem Eifer fort, „als ob zwei Mädchen, wenn sie allein sind, nicht von dem schönen Mund eines jungen Herrn sprechen dürften. Dies geschieht oft bei uns. Aber freilich, bei Deiner seligen Frau Muhme in Tübingen und bei Deinem ernsten Vater in Lichtenstein kamen solche Sachen nicht zur Sprache, und ich sehe schon, Bäschen Marie träumt wieder, und ich muß mir ein Ulmer Stadtkind suchen, wenn ich auch nur ein klein wenig schwatzen will."

Marie antwortete nur durch ein Lächeln, das wir vielleicht etwas schelmisch gefunden hätten. Bertha aber nahm den großen Schlüsselbund vom Haken an der Thüre, sang sich ein Liedchen und ging, um noch einiges zum Mittagessen zu rüsten. Denn wenn man ihr auch etwas zu große Neugierde vorwerfen konnte, so war sie doch eine zu gute Haushälterin, als daß sie über der flüchtigen Erscheinung des höflichen Reiters das Zugemüse und den Nachtisch vergessen hätte.

Sie hüpfte hinaus und ließ ihre Base allein bei ihren Gedanken. Und auch wir stören sie nicht, wenn sie jetzt die schönen Bilder der Erinnerung durchgeht, die jene Erscheinung mit einemmal aus dem tiefen, treuen Herzen hervorgerufen hatte, wenn sie jener Zeit gedenkt, wo ein flüchtiger Blick von ihm, ein Druck seiner Hand ihre Tage erhellte, wenn sie jener Nächte gedenkt, wo sie im stillen Kämmerlein, unbelauscht von der seligen Muhme, jene Schärpe flocht, deren freudige Farben sie heute aus ihren Träumen weckten. Wir lauschen nicht, wenn sie errötend und mit niedergeschlagenen Augen sich fragt, ob Bäschen Bertha den süßen Mund des Geliebten richtig beschrieben habe?

II.

Steigt deine Hoffnung wieder?
Ist nicht dein Herz entbrannt?
Du fühlst dich, Jüngling, wieder
Im alten Schwabenland.

G. Schwab.

Der festliche Aufzug, den wir auf den letzten Blättern beschrieben haben, galt den Häuptern und Obersten des schwäbischen Bundes, der an diesem Tage, auf seinem Marsch von Augsburg, wo er sich versammelt hatte, in Ulm einzog. Der Leser kennt aus der Einleitung die Lage der Dinge. Herzog Ulerich von Württemberg hatte durch die Unbeugsamkeit, mit welcher er trotzte, durch die allzu heftigen Ausbrüche seines Zornes und seiner Rache, durch die Kühnheit, mit welcher er, der einzelne, so vielen verbündeten Fürsten und Herren die Stirne bot, zuletzt noch durch die plötzliche Einnahme der Reichsstadt Reutlingen den bittersten Haß des Bundes auf sich gezogen. Der Krieg war unvermeidlich; denn es stand nicht zu erwarten, daß man, so weit gegangen, friedliche Vorschläge thun werde.

Hiezu kamen noch die besonderen Rücksichten, die jeden leiteten. Der Herzog von Bayern, um seiner Schwester Sabina Genugthuung zu verschaffen; die Schar der Huttischen, um ihren Stammesvetter zu rächen; Dietrich von Spät *) und seine Gesellen, um ihre Schmach in Württembergs Unglück abzuwaschen; die Städte und Städtchen, um Reutlingen wieder gut bündisch zu machen — sie alle hatten ihre Banner entrollt und sich mit blutigen Gedanken und lüstern nach gewisser Beute eingestellt.

Bei weitem friedlicher und fröhlicher waren bei diesem Einzug die Gesinnungen Georgs von Sturmfeder, jenes „artigen Reiters", der Berthas Neugierde in so hohem Grade erweckt, dessen unerwartete Erscheinung Mariens Wangen mit so tiefem Rot gefärbt hatte. Wußte er doch kaum selbst, wie er zu diesem Feldzug kam, da er, obgleich den Waffen nicht fremd, doch nicht zunächst für das Waffenwerk bestimmt war.

Aus einem armen, aber angesehenen Stamme Frankens entsprossen, war er, frühe verwaist, von einem Bruder seines Vaters erzogen worden. Schon damals hatte man angefangen, gelehrte Bildung als einen Schmuck des Adels zu schätzen. Daher wählte sein Oheim für ihn diese Laufbahn. Die Sage

*) Die Herren von Spät waren der Herzogin auf ihrer Flucht aus dem Lande behilflich gewesen. Der Herzog hatte bittere Rache an ihren Gutern genommen.

erzählt nicht, ob er auf der hohen Schule in Tübingen, die damals in ihrem ersten Erblühen war, in Wissenschaften viel getan. Es kam nur die Nachricht bis auf uns, daß er einem Fräulein von Lichtenstein, die bei einer Muhme in jener Musenstadt lebte, wärmere Teilnahme schenkte, als den Lehrstühlen der berühmtesten Doktoren. Man erzählt sich auch, daß das Fräulein mit ernstem, beinahe männlichem Geiste alle Künste, womit andere ihr Herz bestürmten, gering geachtet habe. Zwar kannte man schon damals alle jene Kriegslisten, ein hartes Herz zu erobern, und die Jünger der alten Tubinga hatten ihren Ovid vielleicht besser studirt als die heutigen. Es sollen aber weder nächtliche Liebesklagen, noch fürchterliche Schlachten und Kämpfe um ihren Besitz die Jungfrau erweicht haben. Nur Einem gelang es, dieses Herz für sich zu gewinnen, und dieser Eine war Georg. Sie haben zwar, wie es stille Liebe zu thun pflegt, niemand gesagt, wann und wo ihnen der erste Strahl des Verständnisses aufging, und wir sind weit entfernt, uns in dieses süße Geheimnis der ersten Liebe eindrängen zu wollen, oder gar Dinge zu erzählen, die wir geschichtlich nicht belegen können. Doch können wir mit Grund annehmen, daß sie schon bis zu jenem Grad der Liebe gediehen waren, wo man, gedrängt von äußeren Verhältnissen, gleichsam als Trost für das Scheiden ewige Treue schwört. Denn als die Muhme in Tübingen das Zeitliche gesegnet und Herr von Lichtenstein sein Töchterlein zu sich holen ließ, um sie nach Ulm, wo ihm eine Schwester verheiratet war, zu weiterer Ausbildung zu schicken, da merkte Rose, Mariens alte Zofe, daß so heiße Thränen und die Sehnsucht, mit welcher Marie noch einmal und immer wieder aus der Sänfte zurücksah, nicht den bergigten Straßen, denen sie Valet sagen mußte, allein galte.

Bald darauf langte auch ein Sendschreiben an Georg an, worin ihm sein Oheim die Frage beibrachte, ob er jetzt, nach vier Jahren, noch nicht gelehrt genug sei? Dieser Ruf kam ihm erwünscht. Seit Mariens Abreise waren ihm die Lehrstühle der gelehrten Doktoren, die finstere Hügelstadt, ja selbst das liebliche Thal des Neckars verhaßt geworden. Mit neuer Kraft erfrischte ihn die kalte Luft, die ihm von den Bergen entgegenströmte, als er an einem schönen Morgen des Februar aus den Thoren Tübingens seiner Heimat entgegen ritt. Wie die Sehnen seiner Arme in dem frischen Morgen sich straffer anzogen, wie die Muskeln seiner Faust kräftiger in den Zügel faßten, so erhob sich auch seine Seele zu jenem frischen, heiteren Mute, der diesem Alter so eigen ist, wenn die Gewißheit eines süßen Glückes im Herzen lebt, und vor dem Auge, das Erfahrung noch nicht geschärft, Unglück noch nicht getrübt hat, die Zukunft heiter und freundlich sich ausbreitet.

Wie der klare See, der das heitere Bild, das auf ihn herabschaut, nicht minder freundlich zurück wirft und mit diesen reizenden Farben seine Tiefe verhüllt, so hat gerade das Ungewisse dieser Zukunft seinen eigentümlichen Reiz. Man glaubt im Kopf und Arm Kraft genug zu tragen, um dem Glück seine Gunst abzuringen, und dies Vertrauen auf sich selbst gibt bei weitem mutigere Zuversicht, als die mächtigste Hilfe von außen.

So war die Stimmung Georgs von Sturmfeder, als er durch den Schönbuchwald seiner Heimat zuzog. Zwar brachte ihn dieser Weg dem Liebchen nicht näher, zwar konnte er nichts sein nennen, als das Roß, das er eben ritt, und die Burg seiner Väter, von welcher der Volkswitz sang:

Ein Haus auf drei Straßen
Wer vom Herkommt
Kann hinten nicht sitzen.

Aber er wußte, daß dem festen Willen hundert Wege offen stehen, um zum Ziel zu gelangen, und der alte Spruch des Römers: Fortes fortuna juvat, hatte ihm noch nie gelogen.

Wirklich schienen auch seine Wünsche nach einer thätigen Laufbahn bald in Erfüllung zu gehen.

Der Herzog von Württemberg hatte Reutlingen, das ihn beleidigt hatte, aus einer Reichsstadt zur Landstadt gemacht, und es war kein Zweifel an einem Krieg.

Der Erfolg schien aber damals sehr ungewiß. Der schwäbische Bund, wenn er auch erfahrenere Feldherren und geübtere Soldaten zählte, hatte doch in allen Kriegen durch Uneinigkeit sich selbst geschadet. Ulerich, auf seiner Seite, hatte vierzehntausend Schweizer, tapfere, kampfgeübte Männer geworben, aus seinem eigenen Lande konnte er, wenn auch minder geübte, doch zahlreiche und tüchtige Truppen ziehen, und so stand die Wage im Februar 1519 noch ziemlich gleich.

Wo alles um ihn her Partei nahm, glaubte Georg nicht müßig bleiben zu dürfen. Ein Krieg war ihm erwünscht. Es war eine Laufbahn, die ihn seinem Ziele, um Marie würdig freien zu können, bald nahe bringen konnte.

Zwar zog ihn sein Herz weder zu der einen, noch zu der andern Partei. Vom Herzog sprach man im Lande schlecht, des Bundes Absichten schienen

nicht die reinsten. Als aber, durch Geld und Klagen der Huttischen und durch die Aussicht auf reiche Beute bestochen, achtzehn Grafen und Herren, deren Besitzungen an sein Gütchen grenzten, auf einmal dem Herzog ihre Dienste aufsagten, da schien es ihn zum Bunde zu ziehen. Den Ausschlag gab die Nachricht, daß der alte Lichtenstein mit seiner Tochter in Ulm sich befinde. Auf jener Seite, wo Marie war, durfte er nicht fehlen, und so bot er dem Bunde seine Dienste an.

Die fränkische Ritterschaft, unter Anführung Ludwigs von Hutten, zog sich am Anfang des März gegen Augsburg hin, um sich dort mit Ludwig von Bayern und den übrigen Bundesgliedern zu vereinigen. Bald hatte sich das Heer gesammelt, und ihr Weg glich einem Triumphzug, je näher sie dem Gebiete ihres Feindes kamen.

Herzog Ulerich war bei Blaubeuren, der äußersten Stadt seines Landes gegen Ulm und Bayern hin, gelagert. In Ulm sollte jetzt noch einmal zuvor im großen Kriegsrat der Feldzug besprochen werden, und dann hoffte man in kurzer Zeit die Württemberger zur entscheidenden Schlacht zu nötigen. An friedliche Unterhandlungen wurde, da man so weit gegangen war, nicht mehr gedacht; Krieg war die Losung und Sieg der Gedanke des Heeres, als ein frischer Morgenwind ihnen die Grüße des schweren Geschützes von den Wällen der Stadt entgegentrug, als das Geläute aller Glocken zum Willkomm vom andern Ufer der Donau herübertönte.

Wohl schlug auch Georgs Herz höher bei dem Gedanken an seine erste Waffenprobe. Aber wer je in ähnlicher Lage sich befand, wird ihn nicht tadeln, daß auch friedlichere Gedanken in seiner Seele aufzogen und ihn Kampf und Sieg vergessen ließen. Als zuerst, noch in weiter Ferne, das kolossale Münster aus dem Nebel auftauchte, als nachher der verhüllende Dunstschleier herabfiel und die Stadt mit ihren dunklen Backsteinmauern, mit ihren hohen Thortürmen sich vor seinen Blicken ausbreitete, da kamen alle Zweifel, die er früher tief in die Brust zurückgedrängt hatte, schwerer als je über ihn. „Schließen jene Mauern auch die Geliebte ein? Hat nicht ihr Vater, seinem Herzog treu, vielleicht in die feindlichen Scharen sich gestellt, und darf der, dessen ganze Hoffnung darauf beruht, den Vater zu gewinnen, darf er sich jenem

„Dort hinauf geht es die Rathaustreppe."

gegenüberstellen, ohne sein ganzes Glück zu vernichten? Und ist der Vater auf feindlicher Seite, kann Marie möglicherweise noch in jenen Mauern sein? Und wenn alles gut wäre, wenn unter der festlichen Menge, die sich zum Anblick des einziehenden Heeres drängt, auch Marie auf ihn herabschaut, hat sie auch die Treue noch bewahrt, die sie geschworen?" —

Doch der letzte Gedanke machte bald einer freudigeren Gewißheit Raum; denn wenn sich auch alles Unglück gegen ihn verschwor, Mariens Treue, er wußte es, war unwandelbar. Mutig drückte er die Schärpe, die sie ihm gegeben, an seine Brust; und als jetzt die Ulmer Reiterei sich an den Zug anschloß, als die Zinken und Trompeten ihre mutigen Weisen anstimmten, da kehrte seine alte Freudigkeit wieder, stolzer hob er sich im Sattel, kühner rückte er das Barett in die Stirne, und als der Zug in die festlich geschmückten Straßen einbog, musterte sein scharfes Auge alle Fenster der hohen Häuser, um sie zu erspähen.

Da gewahrte er sie, wie sie ernst und sinnend auf das fröhliche Gewühl herabsah, er glaubte zu erkennen, wie ihre Gedanken in weiter Ferne den suchten, der ihr so nahe war; schnell drückte er seinem Pferde die Sporen in die Seiten, daß es sich hoch aufbäumte und das Pflaster von seinem Hufschlag ertönte. Aber als sie sich zu ihm herabwandte, als Auge dem Auge begegnete, als ihr freudiges Erröten dem Glücklichen sagte, daß er erkannt und noch immer geliebt sei, da war es um die Besinnung des guten Georg geschehen; willenlos folgte er dem Zuge vor das Rathaus, und es hätte nicht viel gefehlt, so hätte ihn seine Sehnsucht alle Rücksichten vergessen lassen, und ihn unwiderstehlich zu dem Eckhaus mit dem Erker hingezogen.

Schon hatte er die ersten Schritte nach jener Seite gethan, als er sich von kräftiger Hand am Arm angefaßt fühlte.

„Was treibt Ihr, Junker?“ rief ihm eine tiefe, wohlbekannte Stimme ins Ohr. „Dort hinauf geht es die Rathaustreppe. Wie? ich glaube, Ihr schwindelt; wäre auch kein Wunder, denn das Frühstück war gar zu mager. Seid getrost, Freundchen, und kommt! Die Ulmer führen gute Weine, wir wollen Euch mit altem Remsthaler anstreichen.“

Wenn auch der Fall aus seinem Freudenhimmel, in welchem er einige Minuten geschwebt hatte, auf den Rathausplatz in Ulm etwas unsanft war, so wußte er doch dem alten Herrn von Breitenstein, seinem nächsten Grenznachbar in Franken, Dank, daß er ihn aus seinen Träumen aufgeschüttelt und von einem übereilten Schritte zurückgehalten hatte.

Er nahm daher freundlich den Arm des alten Herrn und folgte mit ihm den übrigen Rittern und Herren, die sich von dem scharfen Morgenritte an der guten Mittagskost, die ihnen die freie Reichsstadt aufgesetzt hatte, wieder erholen wollten.

III.

Ich höre rauschende Musik, das Schloß ist
Von Lichtern hell. Wer sind die Fröhlichen?
Schiller.

Der Saal des Rathauses, wohin die Angekommenen geführt wurden, bildete ein großes, längliches Viereck. Die Wände und die zu der Größe des Saales unverhältnismäßig niedere Decke waren mit einem Getäfer von braunem Holz ausgelegt, unzählige Fenster mit runden Scheiben, worauf die Wappen der edlen Geschlechter von Ulm mit brennenden Farben gemalt waren, zogen sich an der einen Seite hin, die gegenüberstehende Wand füllten Gemälde berühmter Bürgermeister und Ratsherren der Stadt, die beinahe alle in der gleichen Stellung, die Linke in die Hüfte, die Rechte auf einen reichbehängten Tisch gestützt, ernst und feierlich auf die Gäste ihrer Enkel herabsahen. Diese drängten sich in verworrenen Gruppen um die Tafel her, die, in Form eines Hufeisens aufgestellt, beinahe die ganze Weite des Saales einnahm. Der Rat und die Patrizier, die heute im Namen der Stadt die Honneurs machen sollten, stachen in ihren zierlichen Festkleidern mit den steifen, schneeweißen Halskrausen wunderlich ab gegen ihre bestaubten Gäste, die, in Lederwerk und Eisenblech gehüllt, oft gar unsanft an die seidenen Mäntelein und sammetnen Gewänder streiften. Man hatte bis jetzt noch auf den Herzog von Bayern gewartet, der, einige Tage vorher eingetroffen, zu dem glänzenden Mittagsmahl zugesagt hatte; als aber sein Kämmerling seine Entschuldigung brachte, gaben die Trompeten das ersehnte Zeichen, und alles drängte sich so ungestüm zur Tafel, daß nicht einmal die gastfreundliche Ordnung des Rates, der je zwischen zwei Gäste einen Ulmer setzen wollte, gehörig beobachtet wurde.

Breitenstein hatte Georg auf einen Sitz niedergezogen, den er ihm als einen ganz vorzüglichen anpries. „Ich hätte Euch,“ sagte der alte Herr, „zu den Gewaltigen da oben, zu Frondsberg, Sickingen, Hutten und Waldburg setzen können, aber in solcher Gesellschaft kann man den Hunger nicht mit gehöriger Ruhe stillen. Ich hätte Euch ferner zu den Nürnbergern und Augsburgern führen können, dort unten, wo der gebratene Pfau steht, — weiß Gott, sie haben keinen üblen Platz! — aber ich weiß, daß Euch die Städtler nicht recht behagen, darum habe ich Euch hieher gesetzt. Schauet Euch hier um, ob dies nicht ein trefflicher Platz ist? Die Gesichter umher kennen wir nicht, also braucht man

„Ihr habt," sprach er, „schöne Mädchen hier in Ulm."

nicht viel zu schwatzen. Rechts haben wir den geräucherten Schweinskopf mit der Zitrone im Maul, links eine prachtvolle Forelle, die sich vor Vergnügen in den Schwanz beißt, und vor uns diesen Rehziemer, so fett und zart, wie auf der ganzen Tafel keiner mehr zu finden ist."

Georg dankte ihm, daß er mit so viel Umsicht für ihn gesorgt habe, und betrachtete zugleich flüchtig seine Umgebung. Sein Nachbar rechts war ein junger, zierlicher Herr von etwa fünfundzwanzig bis dreißig Jahren. Das frisch gekämmte Haar, duftend von wohlriechenden Salben, der kleine Bart, der erst vor einer Stunde mit warmen Zänglein gekräuselt sein mochte, ließen Georg, noch ehe ihn die Mundart davon überzeugte, in ihm einen Ulmer Herrn erraten. Der junge Herr, als er sah, daß er von seinem Nachbar bemerkt wurde, bewies sich sehr zuvorkommend, indem er Georgs Becher aus einer großen silbernen Kanne füllte, auf glückliche Ankunft und gute Nachbarschaft mit ihm anstieß und auch die besten Bissen von den unzähligen Rehen, Hasen, Schweinen, Fasanen und wilden Enten, die auf silbernen Platten umherstanden, dem Fremdling auf den Teller legte.

Doch diesen konnte weder seines Nachbars zuvorkommende Gefälligkeit, noch Breitensteins ungemeiner Appetit zum Essen reizen. Er war noch zu sehr beschäftigt mit dem geliebten Bilde, das sich ihm beim Einzug gezeigt hatte, als daß er die Ermunterungen seiner Nachbarn befolgt hätte. Gedankenvoll sah er in den Becher, den er noch immer in der Hand hielt, und glaubte, wenn die Bläschen des alten Weines zersprangen und in Kreisen verschwebten, das Bild der Geliebten aus dem goldenen Boden des Bechers auftauchen zu sehen. Es war kein Wunder, daß der gesellige Herr zu seiner Rechten, als er sah, wie sein Gast, den Becher in der Hand, jede Speise verschmähe, ihn für einen unverbesserlichen Zechbruder hielt. Das feurige Auge, das unverwandt in den Becher sah, der lächelnde Mund des in seinen Träumen versunkenen Jünglings schienen ihm einen jener echten Weinkenner anzuzeigen, die auf feingeübter Zunge den Gehalt des edlen Trankes lange zu prüfen pflegen.

Um der Ermahnung des wohledlen Rates, den Gästen das Mahl so angenehm als möglich zu machen, gehörig nachzukommen, suchte er auf der entdeckten schwachen Seite dem jungen Manne beizukommen. Es war zwar gegen die Gewohnheit des jungen Ulmers, viel Wein zu trinken, aber dem jungen Manne zu lieb, der etwas so Hohes und Gebietendes an sich hatte, mußte er schon ein Uebriges

thun. Er schenkte sich seinen Becher wieder voll und begann:

„Nicht wahr, Herr Nachbar, das Weinchen hat Feuer und einen feinen Geschmack? Freilich ist es kein Würzburger, wie Ihr in Franken ihn gewohnt sein werdet, aber es ist echter Ellfinger aus dem Ratskeller und immer seine achtzig Jahre alt."

Verwundert über diese Anrede setzte Georg den Becher nieder und antwortete mit einem kurzen: „Ja, ja!"

Der Nachbar ließ aber den einmal angefangenen Faden nicht so bald wieder fallen. „Es scheint," fuhr er fort, „als munde er Euch doch nicht ganz; aber da weiß ich Rat. Heda! Gebt eine Kanne Uhlbacher hieher! — Versuchet einmal diesen, der wächst zunächst an des Württembergers Schloß; in diesem müßt Ihr mir Bescheid thun: Kurzen Krieg, großen Sieg!"

Georg, dem dieses Gespräch nicht recht zusagte, suchte seinen Nachbar auf einen andern Weg zu bringen, der ihn zu anziehenderen Nachrichten führen konnte. „Ihr habt," sprach er, „schöne Mädchen hier in Ulm, wenigstens bei unserem Einzuge glaubte ich deren viele zu bemerken."

„Weiß Gott," entgegnete der Ulmer, „man könnte damit pflastern."

„Das wäre vielleicht so übel nicht," fuhr Georg fort, „denn das Pflaster Eurer Straßen ist herzlich schlecht. Aber sagt mir, wer wohnt dort in dem Eckhaus mit dem Erker? Wenn ich nicht irre, schauten dort zwei feine Jungfrauen heraus, als wir einritten."

„Habt Ihr diese auch schon bemerkt?" lachte jener. „Wahrhaftig, Ihr habt ein scharfes Auge und seid ein Kenner. Das sind meine lieben Basen mütterlicherseits, die kleine Blonde ist eine Besserer, die andere ein Fräulein von Lichtenstein, eine Württembergerin, die auf Besuch dort ist."

Georg dankte im stillen dem Himmel, der ihn gleich mit einem so nahen Verwandten Marieus zusammenführte. Er beschloß, den Zufall zu benützen, und wandte sich, so freundlich er nur konnte, zu seinem Nachbar: „Ihr habt ein paar hübsche Mühmchen, Herr von Besserer . . ."

„Dietrich von Kraft nenne ich mich," fiel jener ein, „Schreiber des großen Rates."

„Ein paar schöne Kinder, Herr von Kraft, und Ihr besuchet sie wohl recht oft?"

„Ja wohl," antwortete der Schreiber des großen Rates, „besonders seit die Lichtenstein im Hause ist. Zwar will mein Baschen Bertha etwas eigensinnig werden, denn, im Vertrauen gesagt, wir waren vorher ein Herz und eine Seele, aber ich thue, als merke ich es nicht, und stehe mit Marien um so besser.

Diese Nachricht mochte nicht so gar angenehm in Georgs Ohren klingen, denn er preßte die Lippen zusammen und seine Wangen färbten sich dunkler.

„Ja, lachet nur," fuhr der Ratsschreiber fort, dem der ungewohnte Geist des Weines zu Kopfe stieg; „wenn Ihr wüßtet, wie sie sich beide um mich reißen.

Zwar — die Lichtenstein hat eine verdammte Art, freundlich zu sein; sie thut so vornehm und ernst, daß man nicht recht wagt, in ihrer Gegenwart Spaß zu machen, noch weniger läßt sie ein wenig mit sich schäkern, wie Bertha; aber gerade das kommt mir so wunderhübsch vor, daß ich elfmal wieder komme, wenn sie mich auch zehnmal fortgeschickt hat. Das macht aber," murmelte er nachdenklicher vor sich hin, „weil der gestrenge Herr Vater da ist, vor dem scheut sie sich; laßt nur den einmal über der Ulmer Markung sein, so soll sie schon kirre werden."

Georg wollte sich nach dem Vater noch weiter erkundigen, als sonderbare Stimmen ihn unterbrachen. Schon vorher hatte er mitten durch das Geräusch der Speisenden diese Stimmen zu hören geglaubt, wie sie in schleppendem, einförmigem Tone ein paar kurze Sätze versagten, ohne zu verstehen, was es war. Jetzt hörte er dieselben Stimmen ganz in der Nähe und bald bemerkte er, welchen Inhalts ihre eintönigen Sätze waren.

Es gehörte nämlich in den guten alten Zeiten, besonders in Reichsstädten, zum Ton, daß der Hausvater und seine Frau, wenn sie Gäste geladen hatten, gegen die Mitte der Tafel aufstanden und bei jedem einzelnen umhergingen, mit einem herkömmlichen Sprüchlein zum Essen und Trinken zu nötigen.

Diese Sitte war in Ulm so stehend geworden, daß der hohe Rat beschloß, auch an diesem Mahl keine Ausnahme zu machen, sondern ex officio einen Hausvater samt Hausfrau aufzustellen, um diese Pflicht zu üben. Die Wahl fiel auf den Bürgermeister und den ältesten Ratsherrn.

Sie hatten schon zwei Seiten der Tafel nötigend angegangen, kein Wunder, daß ihre Stimmen durch die große Anstrengung endlich rauh und heiser geworden waren und ihre freundschaftliche Aufmunterung wie Drohung klang. Eine rauhe Stimme tönte in Georgs Ohr. „Warum eßet Ihr denn nicht, warum trinket Ihr denn nicht?" Erschrocken wandte sich der Gefragte um und sah einen starken, großen Mann mit rotem Gesicht, ehe er noch auf die schrecklichen Töne antworten konnte, begann an

„Jetzt, an diesem Blick erkenne ich Dich," sagte Frondsberg.

seiner andern Seite ein kleiner Mann mit einer hohen, dünnen Stimme:

So esset doch und trinket satt
Was der Magistrat Euch vorgesetzt hat.

„Hab' ich's doch schon lange gedacht, daß es so kommen würde," fiel der alte Breitenstein ein, indem er ein wenig von der Anstrengung, mit welcher er den Rehziemer bearbeitet hatte, ausruhte.

„Da sitzt er und schwatzt, statt die köstlichen Braten zu genießen, die uns die Herren in so reichlicher Fülle vorgesetzt haben."

„Mit Verlaub," unterbrach ihn Dietrich von Kraft, „der junge Herr ißt nichts, er ist ein Zechbruder und trefflicher Weinschmecker; hab' ich's nicht gleich weg gehabt, daß er gerne zu tief ins Glas guckt? Darum tadle ihn keiner, wenn er sich lieber an den Uhlbacher hält."

Georg wußte gar nicht, wie er zu dieser sonderbaren Schutzrede kam; er war im Begriff, sich zu entschuldigen, als ihn ein neuer Anblick überraschte. Breitenstein hatte sich jetzt über den Schweinskopf mit der Zitrone im Maul erbarmt, hatte die Zitrone geschickt aus dem Rachen des Tieres operirt und begann mit großem Behagen und geübter Hand die weitere Sektion vorzunehmen, da trat der Bürgermeister auch zu ihm, und eben, als er an einem guten Bissen kaute, hub er an: „Warum esset Ihr denn nicht, warum trinket Ihr denn nicht?" Dieser sah den Nötigenden mit starren Blicken an, zum Reden hatten seine Sprachorgane keine Zeit. Er nickte daher mit dem Haupte und deutete auf die Reste des Rehziemers; der kleine Mann mit der Fistelstimme ließ sich aber nicht irre machen, sondern sprach freundschaftlichst:

So esset doch und trinket satt
Was der Magistrat Euch vorgesetzt hat.

So war es nun in den „guten alten Zeiten!" Man konnte sich wenigstens nicht beklagen, nur zu einem Schauessen geladen worden zu sein. Bald aber bekam die Tafel eine andere Gestalt. Die großen Schüsseln und Platten wurden abgetragen und geräumigere Humpen, größere Kannen, gefüllt mit edlem Weine, aufgesetzt. Die Umtränke und das in Schwaben schon damals sehr häufige Zutrinken begannen, und nicht lange, so äußerte auch der Wein seine Wirkungen. Dietrich Spät und seine Gesellen sangen Spottlieder auf Herzog Ulerich und bekräftigten jeden Fluch oder schlechten Witz, den einer ausbrachte, mit Gelächter oder einem guten Trunk. Die fränkischen Ritter würfelten um die Güter des Herzogs und tranken einander das Tübinger Schloß im Weine ab. Ulerich von Hutten und einige seiner Freunde hielten in lateinischer Sprache eine laute Controverse mit einigen Italienern wegen des Angriffs auf den römischen Stuhl, den kurz zuvor ein unberühmter Mönch in Wittenberg unternommen hatte; die Nürnberger, Augsburger und einige Ulmer Herren, die sich zusammengethan hatten, waren über den Glanz ihrer Republiken in Streit geraten, und so füllten Gelächter, Gesang, Zanken und der dumpfe Klang der silbernen und zinnernen Becher den Saal.

Nur am oberen Ende der Tafel herrschte anständigere, ruhigere Fröhlichkeit. Dort saßen Georg von Frondsberg, der alte Ludwig Hutten, Waldburg Truchseß, Franz von Sickingen und noch andere ältliche, gesetzte Herren.

Dorthin wandte jetzt auch der Bundeshauptmann Hans von Breitenstein, nachdem er sich genugsam gesättigt hatte, seine Blicke und sprach zu Georg:

„Das Lärmen um uns her will mir gar nicht behagen; wie wäre es, wenn ich Euch jetzt dem Frondsberger vorstellte, wie Ihr in den letzten Tagen gewünscht habt?"

Georg, dessen Wunsch schon lange war, dem Kriegsobersten bekannt zu werden, stand freudig auf, um dem alten Freunde zu folgen. Wir werden ihn nicht tadeln, daß sein Herz bei diesem Gange ängstlicher pochte, seine Wangen sich höher färbten, seine Schritte, je näher er kam, ungewisser und zögernder wurden. Wen haben nicht in seiner Jugend, wenn er einem glänzenden, ruhmbekränzten Vorbild nahte, ähnliche Gefühle bestürmt? Wem sank da nicht sein eigenes Ich zur Unbedeutendheit zusammen, während der Gefeierte zum Riesen wuchs? Georg von Frondsberg galt schon damals für einen der berühmtesten Feldherren seiner Zeit. Italien, Frankreich und Deutschland erzählten von seinen Siegen, und die Kriegskunst wird ihn ewig in ihren Annalen nennen, denn er war der Stifter und Gründer eines geordneten, in Reihen und Gliedern fechtenden Fußvolkes. Sagen und Chroniken erhielten das Bild dieses Helden bis auf unsere Tage, und wer gedenkt nicht unwillkürlich jener homerischen Helden, wenn er von diesem Manne liest: „Er war so stark an Gliedern, wenn er den Mittelfinger der rechten Hand ausstreckte, daß er damit den stärksten Mann, so sich steif stellte, vom Platze stoßen, ein rennendes Pferd beim Zaum ergreifen und stellen, die großen Büchsen und Mauerbrecher allein von einem Ort zum andern führen konnte." Zu ihm führte Breitenstein den Jüngling.

„Wen bringt Ihr uns da, Hans?" rief Georg von Frondsberg, indem er den hochgewachsenen, schönen jungen Mann mit Teilnahme betrachtete.

„Seht ihn Euch einmal recht an, werter Herr," antwortete Breitenstein, „ob Euch nicht beifällt, in welches Haus er gehören mag!"

Aufmerksamer betrachtete ihn der Feldhauptmann; auch der alte Truchseß von Waldburg wandte prüfend sein Auge herüber.

Georg war schüchtern und blöde vor diese Männer getreten; aber sei es, daß die freundliche, zutrauliche Weise Frondsbergs ihm Mut machte, sei es, daß er fühlte, wie wichtig der Augenblick für ihn sei, er bekämpfte die Scham, den Blicken so vieler berühmten Männer ausgesetzt zu sein, und sah ihnen entschlossen und mutig ins Gesicht.

„Jetzt, an diesem Blick erkenne ich Dich," sagte Frondsberg und bot ihm die Hand, „Du bist ein Sturmfeder?"

„Georg Sturmfeder," antwortete der junge Mann, „mein Vater war Burkhard Sturmfeder; er fiel, wie man mir sagte, in Italien an Eurer Seite."

„Er war ein tapferer Mann," sprach der Feldhauptmann, dessen Auge immer noch sinnend auf Georgs Zügen ruhte, „an manchem warmen Schlachttag hat er treu zu mir gehalten; wahrlich, sie haben ihn allzu frühe eingescharrt! Und Du," setzte er freundlicher hinzu, „Du hast Dich eingestellt, um seiner Spur zu folgen? Was treibt Dich schon so frühe aus dem Neste und bist kaum flügg?!"

„Ich weiß schon," unterbrach ihn Waldburg mit rauher, unangenehmer Stimme, „das Vögelein will sich ein paar Flöckchen Wolle suchen, um das alte Nest zu flicken!"

Diese rohe Anspielung auf die verfallene Burg seiner Ahnen jagte eine hohe Glut auf die Wangen des Jünglings. Er hatte sich nie seiner Dürftigkeit geschämt, aber dieses Wort klang so höhnend, daß er sich zum erstenmal dem reichen Spötter gegenüber recht arm fühlte. Da fiel sein Blick über Truchseß Waldburg hin durch die Scheiben auf jenes wohlbekannte Erkerfenster; er glaubte Mariens Gestalt zu erblicken und sein alter Mut kehrte wieder.

„Ein jeder Kampf hat seinen Preis, Herr Ritter," sagte er, „ich habe dem Bund Kopf und Arm angetragen; was mich dazu treibt, kann Euch gleichgiltig sein."

„Nun, nun!" erwiderte jener, „wie es mit dem Arm aussieht, werden wir sehen, im Kopfe muß es aber nicht so ganz hell sein, da Ihr aus Spaß gleich Ernst macht."

Der gereizte Jüngling wollte wieder etwas darauf erwidern, Frondsberg aber nahm ihn freundlich bei der Hand:

„Ganz wie Dein Vater, lieber Junge; nun, Du willst zeitlich zu einer Nessel werden.* Und wir werden Leute brauchen, denen das Herz am rechten Flecke sitzt. Daß Du dann nicht der letzte bist, darfst Du gewiß sein."

Diese wenigen Worte aus dem Munde eines durch Tapferkeit und Kriegskunst unter seinen Zeitgenossen hochberühmten Mannes übten so besänftigende Gewalt über Georg, daß er die Antwort, die ihm auf der Zunge schwebte, zurückdrängte und sich schweigend von der Tafel in ein Fenster zurückzog, teils um die Obersten nicht weiter zu stören, teils um sich genauer zu überzeugen, ob die flüchtige Erscheinung, die er vorhin gesehen, wirklich Marie gewesen sei.

Als Georg die Tafel verlassen hatte, wandte sich Frondsberg zu Waldburg:

„Das ist nicht die Art, Herr Truchseß, wie man tüchtige Gesellen für unsere Sache gewinnt; ich wette, er ging nicht mit halb so viel Eifer für die Sache von uns, als er zu uns brachte."

„Müßt Ihr dem jungen Laffen auch noch das Wort reden?" fuhr jener auf. Was braucht es da? Er soll einen Spaß von seinem Obern ertragen lernen."

„Mit Verlaub," fiel ihm Breitenstein ins Wort, „das ist kein Spaß, sich über unverschuldete Armut lustig zu machen; ich weiß aber wohl, Ihr seid seinem Vater auch nie grün gewesen."

„Und," fuhr Frondsberg fort, „sein Oberer seid Ihr ganz und gar noch nicht. Er hat dem Bunde noch keinen Eid geleistet, also kann er noch immer hinreiten, wohin er will; und wenn er auch unter Euern eigenen Fahnen diente, so möchte ich Euch doch nicht raten, ihn zu hänseln, er sieht mir nicht darnach aus, als ob er sich viel gefallen ließe!"

Sprachlos vor Zorn über den Widerspruch, den er in seinem Leben nie ertragen konnte, blickte Truchseß den einen und den andern an, mit so wutvollen Blicken, daß sich Ludwig von Hutten schnell ins Mittel schlug, um noch ärgeren Streit zu verhüten. „Laßt doch die alten Geschichten!" rief er. „Ueberhaupt wäre es gut, die Tafel würde aufgehoben. Es dunkelt draußen schon stark und der Wein wird zu mächtig. Dietrich Spät hat schon zweimal des Württembergers Tod ausgebracht, und die Franken dort unten sind nur noch nicht einig, ob man seine Schlösser niederbrennen oder verteilen soll."

„Laßt sie immer," lachte Waldburg bitter, „die Herren dürfen ja heute machen, was sie wollen, Frondsberg wird ihnen doch das Wort reden."

* Es sind dies Frondsbergs eigene Worte, die er zu Goß von Berlichingen sprach und die dieser in seiner Geschichte Seite 83 anführt.

„Nein," antwortete Ludwig Hutten, „wenn einer von so etwas reden darf, bin ich es, als der Bluträcher meines Sohnes; aber ehe noch der Krieg erklärt ist, müssen solche Reden unterbleiben. Mein Vetter Ulerich spricht mir auch zu heftig mit den Italienern über den Mönch von Wittenberg, und er verschwatzt sich zu sehr, wenn er in Zorn gerät. Laßt uns aufbrechen."

Frondsberg und Sickingen stimmten ihm bei, sie standen auf, und als die Nächsten um sie her ihrem Beispiel folgten, war der Aufbruch allgemein.

IV.

Weißt du wissen, was die Augen sein?
Meinst du nit sehr durch alle Land?
Es sind die Gedanken des Herzens mein
Damit schau ich durch Mauer und Wand.
Walther von der Vogelweide

Georg hatte in dem Fenster, wohin er sich zurück gezogen, nicht so entfernt gestanden, daß er nicht jedes Wort der Streitenden gehört hätte. Er freute sich der warmen Teilnahme, mit welcher Frondsberg sich des unberühmten, verwaisten Jünglings angenommen hatte, zugleich aber konnte er es sich nicht verbergen, daß sein erster Schritt in die kriegerische Laufbahn ihm einen mächtigen, erbitterten Feind zugezogen hatte. Der Trutzsieß war zu bekannt im Heere wegen seines unbeugsamen Stolzes, als daß Georg hätte glauben dürfen, Huttens vermittelnde und besänftigende Worte hätten jede Erinnerung an diesen Streit verleidet, und daß Männer von Gewicht, wie Waldburg, in solchen Fällen der vielleicht unschuldigen Ursache ihres Zorns die Schuld nicht erlassen, war ihm aus manchen Fällen wohl bekannt. Ein leichter Schlag auf seine Schulter unterbrach seine Gedanken, und er sah, als er sich umwandte, seinen freundlichen Nebenbuhler, den Schreiber des großen Rates, vor sich.

„Ich wette, Ihr habt Euch noch nach keinem Quartier umgesehen," sprach Dietrich von Kraft, „und es möchte Euch auch jetzt etwas schwer werden, denn es ist bereits dunkel und die Stadt ist überfüllt."

Georg gestand, daß er noch nicht daran gedacht habe, er hoffe aber in einer der öffentlichen Herbergen noch ein Plätzchen zu bekommen.

„Darauf möchte ich doch nicht so sicher bauen," entgegnete jener, „und gesetzt, Ihr fändet auch in einer solchen Schenke einen Winkel, so dürft Ihr doch sicherlich darauf rechnen, daß Ihr schlecht genug bedient seid. Aber wenn Euch meine Wohnung nicht zu gering scheint, so steht sie Euch mit Freuden offen."

Der gute Ratsschreiber sprach mit so viel Herzlichkeit, daß Georg nicht Anstand nahm, sein Anerbieten anzunehmen, obgleich er beinahe fürchtete, die gastfreundliche Einladung möchte seinen Wirt gereuen, wenn die gute Laune zugleich mit den Dünsten des Weines verflogen sein werde. Jener aber schien über die Bereitwilligkeit seines Gastes hoch erfreut; er nahm mit einem herzlichen Handschlag seinen Arm und führte ihn aus dem Saal.

Der Platz vor dem Rathaus bot indes einen ganz eigenen Anblick dar. Die Tage waren noch kurz und die Abenddämmerung war während der Tafel unbemerkt hereingebrochen; man hatte daher Fackeln und Windlichter angezündet; ihr dunkelroter Schein erhellte den großen Raum nur sparsam und spielte in zitternden Reflexen an den Fenstern der gegenüberstehenden Häuser und auf den blanken Helmen und Brustharnischen der Ritter. Wildes Rufen nach Pferden und Knechten scholl aus der Halle des Rathauses, das Klirren der nachschleppenden Schwerter, das Hin- und Herrennen der vielen Menschen mischte sich in das Gebell der Hunde, in das Wiehern und Stampfen der ungeduldigen Rosse, eine Scene, die mehr einem in der Nacht vom Feinde überfallenen Posten, als dem Aufbruch von einem friedlichen Mahle glich.

Ueberrascht blieb Georg unter der Halle stehen. Der Anblick so vieler fröhlichen Gesichter, der kraftigen Gestalten, die in jugendlichem Mute aufsprangten, kühne Reiterkünste übten und dann singend und jubelnd in kleinen Haufen abzogen und in der Nacht verschwanden; dieser nächtliche, flüchtige Anblick erinnerte ihn, wie ungewiß, wie schnell auch diese Tage vorübergehen würden, wie alle diese fröhlichen Gesellen dem tiefsten Ernste des Krieges entgegenzögen, wie mancher, noch ehe der Frühling völlig heraufginge, mit seinem Körper den grünenden Rasen decken würde, wie sie gefallen sein würden, ohne mit ihrem Blute etwas entgolten zu haben, als die Thräne eines Kameraden und den kurzen Ruhm, als brave Männer vor dem Feinde geblieben zu sein.

Unwillkürlich wandte sein Auge nach jener Seite hin, wo er seinen Kampfpreis wußte. Es sah dort viele Leute an den Fenstern stehen, aber der schwärzliche Rauch der Fackeln, der wie eine Wolke über den Platz hinzog, verhüllte die Gegenstände wie mit einem Schleier und ließ sie nur wie ungewisse

Schatten sehen; unbefriedigt wandte er sein Auge ab. „So ist auch meine Zukunft," sagte er zu sich; „das Jetzt ist helle, aber wie dunkel, wie ungewiß das Ziel!"

Sein freundlicher Wirt riß ihn aus diesem düstern Sinnen mit der Frage: „Wo seine Knechte mit seinen Pferden seien?"

Wenn der Platz, worauf sie standen, heller erleuchtet gewesen wäre, so hätte vielleicht der gute Kraft eine flüchtige, aber brennende Röte, die bei dieser Frage über Georgs Wangen zog, bemerken können.

„Ein junger Kriegsmann," antwortete er schnell gefaßt, „muß sich so viel möglich selbst zu helfen wissen, daher habe ich keine Diener bei mir. Mein Pferd aber habe ich Breitensteins Knechten übergeben."

Der Ratschreiber lobte im Weiterschreiten die Strenge des jungen Mannes gegen sich selbst, gestand aber, daß er, wenn er einmal zu Felde ziehe, den Dienst nicht so strenge lernen werde.

Ein Blick auf sein zierlich geordnetes Haar und den fein gekräuselten Bart überzeugten Georg, daß sein Begleiter aus voller Seele spreche, und die zierliche, bequeme Wohnung, in welcher sie bald darauf anlangten, widersprach diesem Glauben nicht.

Das Hauswesen des Herrn von Kraft war eine sogenannte Junggesellenwirtschaft, denn Herrn Dietrichs Eltern waren längst gestorben, als er ins Mannesalter und zugleich in seinen Posten beim großen Rat eintrat. Er würde sich vielleicht längst um eine Genossin seiner Herrlichkeit umgesehen haben, wenn nicht die Anmut des Junggesellenlebens, der nicht zu verachtende Vorteil, von allen jungen Damen der Stadt als eine gute Partie — nach heutigen Begriffen – angesehen und honorirt zu werden, vor allem aber, wie man sich ins Ohr flüsterte, die entschiedene Abneigung, die seine alte Amme und Haushälterin vor einer jungen Gebieterin hegte, ihn immer von diesem Schritte abgehalten hätte.

Herr Dietrich hatte ein großes Haus, nicht weit vom Münster, einen schönen Garten am Michelsberg,

Er öffnete den schwarzen Kasten, es war ein Brettspiel

sein Hausgeräte war im besten Stande, die großen eichenen Kasten voll des köstlichsten Linnenzeuges, das die Kraftinnen und ihre Zofen seit vielen Generationen in den langen Winterabenden zusammen gesponnen hatten; die eiserne Truhe im Schlafzimmer enthielt eine erkleckliche Anzahl von Goldgülden, Herr Dietrich selbst war ein hübscher, solider Herr, ging immer geschniegelt und gebügelt, mit gesetztem, anständigem Gang in den Rat, hatte einen guten Haus- und Ratsverstand, war aus einer alten Familie; war es ein Wunder, wenn die ganze Stadt sein Leben pries und jedes hübsche Ulmer Stadtkind sich glücklich geschätzt hätte, in diesen bequem ausstaffirten Ehehimmel zu kommen?

Georg kamen übrigens diese Verhältnisse bei näherer Besichtigung nichts weniger als lockend vor. Die einzigen Hausgenossen des Ratsschreibers waren ein alter, grauer Diener, zwei große Katzen und die unförmlich dicke Amme. Diese vier Geschöpfe starrten den Gast mit großen, bedenklichen Augen an, die ihm bewiesen, wie ungewohnt ihnen ein solcher Zuwachs der Haushaltung sei. Die Katzen umgingen ihn schnurrend, mit gekrümmten Rücken, die Amme schob unmutig an der ungeheuren Buckelhaube von Golddraht und fragte, ob sie für zwei Personen das Abendessen zurichten solle? Als sie aber nicht nur ihre Frage bestätigen hörte, sondern auch den Auftrag — man war ungewiß, war es Bitte oder Befehl — bekam, das Eckzimmer im zweiten Stock für den Gast zuzurüsten, da schien ihre Geduld erschöpft, sie ließ einen wütenden Blick auf ihren jungen Gebieter schießen und verließ mit ihrem Schlüsselbund rasselnd das Gemach. Georg hörte noch lange die hohltönenden Treppen unter ihren schweren Tritten erbeben, und die öde Stille des großen Hauses gab in vielfältigem Echo das Gepolter der Thüren zurück, welche sie im Grimme hinter sich zuwarf.

Der graue Diener hatte indessen einen Tisch und zwei große Armstühle an den ungeheuren Ofen gerückt; den Tisch besetzte er mit einem schwarzen Kasten, stellte zu beiden Seiten desselben ein Licht und einen silbernen Becher mit Wein und entfernte sich dann, nachdem er einige leise Worte mit seinem Herrn gewechselt hatte. Herr Dietrich lud seinen Gast ein, an seiner gewöhnlichen Abendunterhaltung teilzunehmen. Er öffnete den schwarzen Kasten, es war ein Brettspiel.

Georg graute vor dieser Unterhaltung seines Gastfreundes, als er ihm erzählte, daß er seit seinem zehnten Jahre alle Abende mit der Amme an diesem Spiele sich ergötze. Wie öde, wie unheimlich kam ihm das ganze Haus vor. Das Rennen und Laufen der Amme hatte doch noch an Leben und Bewegung erinnert, jetzt aber lag Grabesstille über den weiten Gängen und Gemächern, nur zuweilen vom Knistern der Lichter, vom Ticken des Holzwurmes im schwärzlichen Getäfer und dem eintönigen Rollen der Würfel unterbrochen.

Das Spiel hatte nie etwas Anziehendes für ihn gehabt, seine Gedanken waren auch ferne davon, und die tiefe Melancholie der öden Gemächer und der Gedanke, nur wenige Straßen von ihr entfernt, doch den langersehnten Anblick der Geliebten entbehren zu müssen, breitete düstere Schatten über seine Seele. Nur die ungeheuchelte Freude Herrn Dietrichs, beinahe alle Spiele zu gewinnen, die seinem gutmütigen Gesicht etwas Angenehmes verlieh, entschädigte ihn für den Verlust der langsam hinschleichenden Stunden.

Mit dem Schlag der achten Stunde führte Dietrich seinen Gast zum Abendbrot, das die Amme, trotz ihres Unmutes, trefflich bereitet hatte, denn sie wollte der Ehre des Kraftschen Hauses nichts vergeben. Hier öffnete auch der Ratsschreiber wieder die Schleusen seiner Beredsamkeit, indem er seinem Gaste das Mahl durch Gespräch zu würzen suchte. Aber umsonst spähte dieser, ob er nicht von seinem schönen Mühmchen reden werde, nur eine Ausbeute bekam er: Kraft zählte unter den württembergischen Rittern, die in Ulm anwesend seien, auch den Ritter von Lichtenstein auf. Doch schon dieses Wort erweckte dankbare Gefühle gegen die Wendung seines Schicksals in ihm. Jetzt erst freute er sich, einer Partei beigetreten zu sein, die ihm sonst, außer den berühmten Namen, die sie an der Spitze trug, ziemlich gleichgiltig war. So aber hatte auch ihr Vater sich an dem Sammelplatz des Heeres eingefunden, und durfte er auch nicht hoffen, daß ihm das Glück vergönnen werde, an der Seite des teuren Mannes zu fechten, so trug er doch die Gewißheit in der Brust, ihm beweisen zu können, daß Georg von Sturmfeder nicht der letzte Kämpfer im Heere sei.

Der Hausherr führte ihn nach aufgehobener Tafel in sein Schlafgemach und schied von ihm mit einem herzlichen Glückwunsch für seine Ruhe. Georg sah sich das Gemach, das man ihm angewiesen hatte, näher an und fand, daß es ganz zu dem öden Hause passe. Die runden, vom Alter geblendeten Scheiben der Fenster, das dunkle Täferwerk an Wand und Decke, der große, weitvorspringende Ofen, selbst das ungeheure Bett mit breitem Himmel und steifen, schweren Gardinen, sie gewährten ein düsteres, beinahe trauriges Ansehen. Aber dennoch war alles zu seiner Bequemlichkeit eingerichtet. Frische, schneeweiße Linnen blinkten ihm einladend aus dem Bette entgegen, als er die Vorhänge zurückschlug; der Ofen verbreitete eine angenehme Wärme, eine Nachtlampe war an der Decke aufgehängt, und selbst der Schlaftrunk, ein Becher wohlgewürzten, warmen Weines, war nicht vergessen. Er zog die Gardinen vor und ließ die Bilder des vergangenen Tages an seiner Seele vorüberziehen. Geordnet und freundlich kamen sie anfangs vorüber, dann aber verwirrten sie sich, in buntem Gedränge führten sie seine Seele in das Reich der Träume, und nur ein teures Bild ging ihm heller auf, es war das Bild der Geliebten.

V.

Ist's kein Wahn?
Will der Holde, Vielgetreue,
Dem ich Herz und Leben weihe,
Heute noch zu Gruß und Kusse nahen?
F. Haug.

Georg wurde am andern Morgen durch ein bescheidenes Pochen an seiner Thüre erweckt. Er schlug die Vorhänge seines Bettes zurück und sah, daß die Sonne schon ziemlich hoch stehe. Es wurde wieder und stärker gepocht, und sein freundlicher Wirt, schon völlig im Putz, trat ein. Nach den ersten Erkundigungen, wie sein Gast geschlafen habe, kam Herr Dietrich gleich auf die Ursache seines frühen Besuches. Der große Rat hatte gestern abend noch beschlossen, die Ankunft der Bundesgenossen auch durch einen Tanz zu feiern, der am heutigen Abend auf dem Rathause abgehalten werden sollte. Ihm, als dem Ratsschreiber, kam es zu, alles anzuordnen, was zu dieser Festlichkeit gehörte: er mußte die Stadtpfeifer bestellen, die ersten Familien feierlich und im Namen des Rates dazu einladen: er mußte vor allem zu seinen lieben Mühmchen eilen, um ihnen dieses seltene Glück zu verkündigen.

Er erzählte dies alles mit wichtiger Miene seinem Gaste und versicherte ihn, daß er vor dem Drang der Geschäfte nicht wisse, wo ihm der Kopf stehe. Doch Georg hatte nur für Eines Sinn; er durfte hoffen, Marien zu sehen und zu sprechen, und darum hätte er gerne Herrn Dietrich für seine gute Botschaft an das freudig pochende Herz gedrückt.

„Ich sehe es Euch an," sagte dieser, „die Nachricht macht Euch Freude und die Tanzlust leuchtet Euch schon aus den Augen. Doch Ihr sollt ein paar Tänzerinnen haben, wie Ihr sie nur wünschen konnt: mit meinen Bäschen sollt Ihr mir tanzen, denn ich bin ihr Führer bei solchen Gelegenheiten und werde es schon zu machen wissen, daß Ihr und kein anderer zuerst sie aufziehen sollet; und wie werden sie sich freuen, wenn ich ihnen einen so flinken Tänzer verspreche!" Damit wünschte er seinem Gast einen guten Morgen und ermahnte ihn, wenn er ausgehe, sein Haus zu merken und das Mittagessen nicht zu versäumen.

Herr Dietrich hatte, als sehr naher Verwandter, schon so frühe am Tage Zutritt im Hause des Herrn von Besserer, besonders heute, da ihn seine vielen Geschäfte bei diesem Morgenbesuche entschuldigten.

Er fand die Mädchen noch beim Frühstück. Wohl hätte dort manche unserer heutigen Damen ein elegantes Dejeuner von gemaltem Porzellan und den nach den schönsten antiken Vasen geformten Schokoladebecher vermißt. Aber wenn es wahr ist, daß natürliche Anmut und Würde auch im geringsten Kleide sich dem Auge nicht verhüllen, so dürfen wir schon mit mehr Mut gestehen, daß Marie und die fröhliche Bertha an jenem Morgen ein Biersüppchen verspeisten. Ob aber dieses Geständnis der ästhetischen Haltung dieser Damen nicht Eintrag thut? Es mag sein; wer übrigens Marien und Bertha in dem weißen Morgenhäubchen, in dem reinlichen Hauskleide gesehen hätte, würde gewiß auch, wie Vetter Kraft, Verlangen getragen haben, dieses Frühstück mit den holden Mädchen zu teilen.

„Ich sehe Dir es an, Vetter," begann Bertha, „Du möchtest gar zu gerne von unserer Suppe kosten, weil Dir Deine Amme heute einen Kinderbrei vorgesetzt hat; aber schlage Dir diese Gedanken nur gleich aus dem Sinn. Du hast Strafe verdient und mußt fasten —"

„Ach, wie wir so sehnlich auf Euch gewartet haben," unterbrach sie Marie.

„Ja wohl," fiel ihr Bertha in die Rede, „aber bilde Dir nur nicht ein, daß wir eigentlich Dich erwarteten; nein, ganz allein Deine Neuigkeiten."

Der Ratsschreiber war schon gewohnt, von Bertha so empfangen zu werden; er wollte daher, um sie zu versöhnen, daß er nicht gestern abend noch ihre Neugierde befriedigt habe, seine Nachrichten in desto längerem Strome geben; aber Bertha unterbrach ihn.

„Wir kennen," sagte sie, „Deine breiten Erzählungen und haben auch das meiste vom Erker aus selbst mit angesehen; von eurem Trinkgelage, wo es arg genug hergegangen sein soll, will ich auch nichts wissen, darum antworte mir auf meine Frage."

Sie stellte sich mit komischem Ernst vor ihn hin und fuhr fort:

„Dietrich von Kraft, Schreiber eines wohledlen Rates, habt Ihr unter den Bündischen keinen jungen, überaus hübschen Herrn gesehen, mit langem, hellbraunem Haar, einem Gesicht, nicht so milchweiß wie das Eure, aber doch nicht minder hübsch, kleinem Bart, nicht so zierlich wie der Eure, aber dennoch schöner, hellblauer Schärpe mit Silber . . ."

„Ach, das ist kein anderer als mein Gast!" rief Herr Dietrich. „Er ritt einen großen Braunen, trug ein blaues Wams, an den Schultern geschlitzt und mit Hellblau ausgelegt?"

„Ja, ja, nur weiter!" rief Bertha. „Wir haben unsere eigenen Ursachen, uns nach ihm zu erkundigen."

Marie stand auf und suchte ihr Nähzeug in dem Kasten, indem sie beiden den Rücken zukehrte; aber die Röte, die alle Augenblicke auf ihren Wangen

Du möchtest gar zu gern von unserer Suppe kosten.

wechselte, ließ ahnen, daß sie kein Wort von Herrn Dietrichs Erzählung verlor.

„Nun, das ist Georg von Sturmfeder," fuhr der Ratsschreiber fort, „ein schöner, lieber Junge. Sonderbar, auch Ihr seid ihm gleich beim Einzug aufgefallen ... und nun erzählte er, was am Gastmahl vorgegangen sei, wie ihm der hohe Wuchs, das Gebietende und Anziehende in des Jünglings Mienen gleich anfangs aufgefallen, wie ihn der Zufall zu seinem Nachbar gemacht, wie er ihn immer lieber gewonnen und endlich in sein Haus geführt habe.

„Nun, das ist schon von Dir, Vetter," sagte Bertha, als er geendet hatte, und reichte ihm freundlich die Hand; „ich glaube, es ist das erstemal, daß Du es wagst, Gäste zu haben. Aber das Gesicht der alten Sabine hätte ich sehen mögen, als Junker Dieter so spät noch einen Gast brachte."

O, sie war wie der Lindwurm gegen St. Georg; aber als ich ihr ganz verblümt zu verstehen gab, es könne wohl geschehen, daß ich bald eine meiner schönen Basen heimführen würde.

„Ach, geh doch!" entgegnete Bertha, indem sie ihm hocherrötend ihre Hand entreißen wollte; aber Herr Dietrich, dem sein Mühmchen noch nie so hübsch als in diesem Augenblicke geschienen hatte, drückte die weiche Hand fester, und Mariens ernsteres Bild verlor von Sekunde zu Sekunde an Gehalt, und die Wagschale der fröhlichen Bertha, die jetzt in holder Verschämtheit vor ihm saß, stieg hoch in den Augen des glücklichen Ratsschreibers.

Marie hatte indes schweigend das Gemach verlassen, und Bertha ergriff mit Freuden diese Gelegenheit, ein anderes Gespräch einzuleiten.

„Da geht sie nun wieder," sagte sie und sah Marien nach, „und ich wollte darauf wetten, sie geht in ihre Kammer und weint. Ach, sie hat gestern wieder so heftig geweint, daß ich auch ganz traurig geworden bin."

„Was hat sie nur?" fragte Dietrich teilnehmend.

„Ich habe so wenig wie früher die Ursache ihrer Thränen erfahren," fuhr Bertha fort. „Ich habe gefragt und immer wieder gefragt, aber sie schüttelt dann nur den Kopf, als wenn ihr nicht zu helfen wäre. ‚Der unselige Krieg!' war alles, was sie mir zur Antwort gab."

„So ist der Alte noch immer entschlossen, mit ihr nach Lichtenstein zurückzugehen?"

„Ja wohl," war Berthas Antwort. „Du hättest nur hören sollen, wie der alte Mann gestern beim Einzug auf die Bündischen schimpfte. Nun — er ist einmal seinem Herzog mit Leib und Seele ergeben, darum mag es ihm hingehen. Aber sobald der Krieg erklärt ist, will er mit ihr abreisen."

Herr Dietrich schien sehr nachdenklich zu werden. Er stützte den Kopf auf die Hand und hörte seiner Muhme schweigend zu.

„Und denke," fuhr diese fort, „da hat sie nun gestern nach dem Eintritt der Bündischen so heftig geweint. Du weißt, sie war zwar vorher schon immer ernst und düster, und ich habe sie an manchem Morgen in Thränen gefunden. Aber als habe schon dieser Einzug über das ganze Schicksal des Krieges entschieden, so untröstlich geberdete sie sich. Ich glaube, Ulm liegt ihr nicht so am Herzen, aber ich vermute," setzte sie geheimnisvoll hinzu, „sie hat eine heimliche Liebe im Herzen."

„Ach freilich, ich habe es ja schon lange gemerkt," seufzte Herr Dietrich, „aber was kann ich denn davor?"

„Du? Was Du davor kannst?" lachte Bertha, auf deren Gesicht bei diesen Worten alle Trauer verschwunden war. „Nein! Du bist nicht schuld an ihrem Schmerz. Sie war schon so, ehe Du sie nur mit einem Auge gesehen hast!"

Der ehrliche Ratsschreiber war sehr beschämt durch diese Versicherung. Er glaubte in seinem Herzen nicht anders, als der Abschied von ihm gehe der armen Marie so nahe, und fast schien ihr wehmütiges Bild in seinem wankelmütigen Herzen wieder das Uebergewicht zu bekommen. Bertha aber ließ nicht ab, ihn mit seiner thörichten Vermutung zu höhnen, bis ihm auf einmal der Zweck seines Besuches wieder einfiel, den er während des Gespräches ganz aus den Augen verloren hatte. Sie sprang mit einem Schrei der Freude auf, als ihr der Vetter die Nachricht von dem Abendtanz mitteilte.

„Marie, Marie!" rief sie in hellen Tönen, daß die Gerufene, bestürzt und irgend ein Unglück ahnend, herbeieilte. „Marie, ein Abendtanz auf dem Rathaus!" rief ihr die beglückte Bertha schon unter der Thüre entgegen.

Auch diese schien freudig überrascht von dieser Nachricht. „Wann? Kommen auch die Fremden dazu?" waren ihre schnellen Fragen, indem ein hohes Rot ihre Wangen färbte, und aus dem ernsten Auge, das die kaum geweinten Thränen nicht verbergen konnte, ein Strahl der Freude drang.

Bertha und der Vetter waren erstaunt über den schnellen Wechsel von Schmerz und Freude, und der letztere konnte die Bemerkung nicht unterdrücken, daß Marie eine leidenschaftliche Tänzerin sein müsse. Doch wir glauben, er habe sich hierin nicht weniger geirrt, als wenn er Georg für einen Weinkenner hielt.

Als der Ratsschreiber sah, daß er jetzt, wo die

Georg hatte lange in einem Chronikbuch geblättert.

Mädchen sich in eine wichtige Beratung über ihren Anzug verwickelten, eine überflüssige Rolle spiele, empfahl er sich, um jenen wichtigeren Geschäften nachzugehen. Er beeilte sich, seine Anordnungen zu treffen und die hohen Gäste und die angesehensten Häuser zu laden. Ueberall erschien er als ein Bote des Heils, denn, wie die Sage erzählt, ist die Freude am Tanzen nicht erst heute über die Mädchen gekommen.

Auch seine Anordnungen waren bald getroffen. Es war noch nicht zum Grundsatz geworden, daß man nur in einer langen Reihe von Zimmern, bei flimmernden Lustres, umgeben von jenen unzähligen, unwesentlichen Dingen, welche die Mode als notwendig preist, fröhlich sein könne. Der Rathaussaal gab hinlänglichen Raum, und die kunstlosen Lampen, die an den Wänden aufgehängt waren, hatten bisher Helle genug verbreitet, die schönen Jungfrauen von Ulm in ihrer Pracht zu sehen.

Doch nicht seine Anordnungen allein waren dem Ratsschreiber gelungen, er hatte nebenbei auch manche geheime Nachricht erspäht, die bis jetzt nur der engere Ausschuß des Rates mit dem Bundesobersten teilte.

Zufrieden mit dem Erfolg seiner vielen Geschäfte kam er gegen Mittag nach Hause, und sein erster Gang war, nach seinem Gaste zu sehen. Er traf ihn in sonderbarer Arbeit. Georg hatte lange in einem schönausgebliebenen Chronikbuch, das er in seinem Zimmer gefunden hatte, geblättert. Die rein und lieblich gemalten Bilder, womit die Anfangsbuchstaben der Kapitel unterlegt waren, die Triumphzüge und Schlachtenstücke, welche mit kühnen Zügen entworfen, mit besonderem Fleiße ausgemalt, hin und wieder den Text unterbrachen, unterhielten ihn genaume Zeit. Dann fing er an, erfüllt von den kriegerischen Bildern, die er angeschaut hatte, seinen Helm und Harnisch und das vom Vater ererbte Schwert zu reinigen und blank zu machen, indem er zu großem Aergernis der Frau Sabine bald lustige, bald ernstere Weisen dazu sang.

So trat ihn sein Gastfreund. Schon unten an der Treppe hatte er die angenehme Stimme des Singenden vernommen. Er konnte sich nicht enthalten, noch einige Zeit an der Thüre zu lauschen, ehe er den Gesang unterbrach.

Es war eine jener ernsten, beinahe wehmütig tönenden Weisen, wie sie durch ihren innern Wert erhalten und fortgetragen, bis auf unsere Tage herab kamen. Noch heute leben sie in dem Munde der Schwaben, und oft und gerne haben wir, ergriffen von ihrer einfachen Schönheit, von den gehaltenen Klängen ihrer vollen Accorde, an den liebsten Ufern des Neckars sie belauscht.

Der Sänger begann von neuem:

[illegible]

„Wahrlich, Ihr habt eine schöne Stimme," sagte Herr von Kraft, als er in das Gemach eintrat. „Aber warum singet Ihr so traurige Lieder? Ich kann mich zwar nicht mit Euch messen, aber was ich singe, muß fröhlich sein, wie es einem jungen Manne von achtundzwanzig geziemt.

Georg legte sein Schwert auf die Seite und bot seinem Gastfreund die Hand. „Ihr mögt recht haben," sagte er, „was Euch betrifft. Aber wenn man zu Feld reitet, wie wir, da hat ein solches Lied große Gewalt und Trost, denn es gibt auch dem Tode eine milde Seite."

„Nun das ist ja gerade, was ich meine," entgegnete der Schreiber des großen Rats. „Wozu soll man das auch noch in schönen Versen besingen, was leider nur zu gewiß nicht ausbleibt? Man soll den Teufel nicht an die Wand malen, sonst kommt er, sagt ein Sprichwort. Uebrigens hat es damit keine Not, wie jetzt die Sachen stehen."

„Wie? Ist der Krieg nicht entschieden?" fragte Georg neugierig. „Hat der Württemberger Bedingungen angenommen?"

„Dem macht man gar keine mehr," antwortete Dietrich mit wegwerfender Miene. „Es ist die längste Zeit Herzog gewesen, jetzt kommt das Regieren auch einmal an uns. Ja will Euch etwas sagen," setzte er wichtig und geheimnisvoll hinzu, „aber bis jetzt bleibt es noch unter uns. Die Hand darauf! Ihr meint, der Herzog habe vierzehntausend Schweizer? Sie sind wie weggeblasen. Der Rest, den wir nach Zürich und Bern geschickt haben, ist zurück. Was von Schweizern bei Blaubeuren und auf der Alb liegt, muß nach Haus."

„Nach Haus zurück?" rief Georg erstaunt. „Haben die Schweizer selbst Krieg?"

„Nein," war die Antwort, „sie haben jetzo Frieden.

aber kein Geld. Glaubt mir, ehe acht Tage ins Land kommen, sind schon Boten da, die das ganze Heer nach Haus zurückrufen."

„Und werden sie gehen?" unterbrach ihn der Jüngling, „sie sind auf ihre eigene Faust dem Herzog zu Hilfe gezogen, wer kann ihnen gebieten, seine Fahnen zu verlassen?"

„Das weiß man schon zu machen. Glaubt Ihr denn, wenn an die Schweizer der Ruf kommt, bei Verlust ihrer Güter und bei Leib- und Lebensstrafe nach Haus zu eilen,* sie werden bleiben? Ulerich hat zu wenig Geld, um sie zu halten, denn auf Versprechungen dienen sie nicht."

„Aber ist dies auch ehrlich gehandelt?" bemerkte Georg, „heißt das nicht dem Feinde, der in ehrlicher Fehde mit uns lebt, die Waffen stehlen und dann überfallen?"

„In der Politica, wie wir es nennen," gab der Ratsschreiber zur Antwort, und schien sich dem unerfahrenen Kriegsmann gegenüber kein geringes Ansehen geben zu wollen, „in der Politica wird die Ehrlichkeit höchstens zum Schein angewandt. So werden die Schweizer zum Beispiel dem Herzog erklären, daß sie sich ein Gewissen daraus machen, ihre Leute gegen die freien Städte dienen zu lassen. Aber die Wahrheit ist, daß wir dem großen Bären mehr Goldgülden in die Tatzen drückten, als der Herzog."

„Nun, und wenn die Schweizer auch abziehen," sagte Georg, „so hat doch Württemberg noch Leute genug, um keinen Hund über die Alb zu lassen."

„Auch dafür wird gesorgt," fuhr der Schreiber in seiner Erläuterung fort, „wir schicken einen Brief an die Stände von Württemberg und ermahnen sie, das unleidliche Regiment ihres Herzogs zu bedenken, demselben keinen Beistand zu thun, sondern dem Bunde zuzuziehen."**

„Wie?" rief Georg mit Entsetzen, „das hieße ja den Herzog um sein Land betrügen. Wollt Ihr ihn denn zwingen, der Regierung zu entsagen und sein schönes Württemberg mit dem Rücken anzusehen?"

„Und Ihr habt bisher geglaubt, man wolle nichts weiter, als etwa Reutlingen wieder zur Reichsstadt machen? Wovon soll denn Hutten seine zweiundvierzig Gesellen und ihre Diener besolden? Wovon denn Sickingen seine tausend Reiter und Zwölftausend zu Fuß, wenn er nicht ein hübsches Stückchen Land damit erkämpft? Und meint Ihr, der Herzog von Bayern wolle nicht auch sein Teil? Und wir? Unsere Markung grenzt zunächst an Württemberg."

„Aber die Fürsten Deutschlands," unterbrach ihn Georg ungeduldig, „meint Ihr, sie werden es ruhig mit ansehen, daß Ihr ein schönes Land in kleine Fetzen reißet? Der Kaiser, wird er es dulden, daß Ihr einen Herzog aus dem Lande jagt?"

Auch dafür wußte Herr Dietrich Rat. „Es ist kein Zweifel, daß Karl seinem Vater als Kaiser folgt. Ihm selbst bieten wir das Land zur Obervormundschaft an, und wenn Oesterreich seinen Mantel darauf deckt, wer kann dagegen sein? Doch, sehet nicht so düster aus. Wenn Euch nach Krieg gelüstet, dazu kann Rat werden. Der Adel hält noch zum Herzog, und an seinen Schlössern wird sich noch mancher die Zähne einbrechen. Wir verschwatzen übrigens das Mittagsmahl. Kommt bald nach, daß wir erfahren, was Frau Sabina uns gekocht hat."

Damit verließ der Schreiber des großen Rates von Ulm so stolzen Schrittes, als wäre er selbst schon Obervormund von Württemberg, das Zimmer seines Gastes.

Georg sandte ihm nicht die freundlichsten Blicke nach. Zürnend schob er seinen Helm, den er noch vor einer Stunde mit so freudigem Mute zu seinem ersten Kampfe geschmückt hatte, in die Ecke. Mit Wehmut betrachtete er sein altes Schwert, diesen treuen Stahl, den sein Vater in manchem guten Streite geführt, den er sterbend seinem verwaisten Knaben als einziges Erbe vom Schlachtfeld gesendet hatte. „Ficht ehrlich!" war das Symbolum, das der Waffenschmied in die schöne Klinge gegraben hatte; und er sollte sie für eine Sache führen, die ihre Ungerechtigkeit an der Stirne trug? Wo er der Kriegskunst erfahrener Männer, der Tapferkeit des einzelnen die Entscheidung zutraute, da sollten geheime Ränke, die Politica, wie Herr Dietrich sich ausdrückte, entscheiden? Wo ihn der fröhliche Glanz der Waffen, die Aussicht auf Ruhm gelockt hatte, da sollte er nur den habgierigen Plänen dieser Menschen dienen? Ein altes Fürstenhaus, dem seine Ahnen gerne gedient hatten, sollte er von diesen Spießbürgern vertreiben sehen? Unerträglich wollte ihm auch der Gedanke scheinen, von diesem Kraft sich belehren lassen zu müssen.

Doch dem Unmut über seinen gutmütigen Wirt konnte er nicht lange Raum geben, wenn er bedachte, daß ja jene Pläne nicht in seinem Kopfe gewachsen

* Die Eidgenossen verboten zuerst nur die Werbungen des Herzogs in ihren Landen, wie aus Sattler, Beilage Nr. 8, zum zweiten Teil der Herzoge erhellt. Nachher riefen sie ihre Leute ganz zurück, und zwar auf die Vorstellungen des schwäbischen Bundes.

** Ein gedrucktes Schreiben des Bundes zu Schwaben an gemeine Landschaft zu Wurttemberg dieses Inhaltes vom 24. Marz. 1514 findet sich in der Beilage Nr. 12 bei Sattler.

seien, und daß Menschen, wie dieser politische Ratsschreiber, wenn sie einmal ein Geheimnis, einen großen Gedanken in Erfahrung gebracht haben, ihn hegen und pflegen wie ihren eigenen; daß sie sich mit dem adoptirten Kinde brüsten, als wäre es Minerva, aus ihrem eigenen harten Kopfe entsprungen.

Mit milderen Gedanken kam er zu seinem Gastfreund, als man ihn zu Tische rief.

Ja, die ganze Ansicht der Dinge wurde ihm nach einigen Stunden bei weitem erträglicher, als er sich erinnerte, daß ja auch Mariens Vater dieser Partei folge. Es war ihm, als möchte die Sache doch nicht so schwarz sein, welcher Männer wie Frondsberg ihre Dienste geliehen.

> Schnell fertig ist die Jugend mit dem Wort
> Das schnell sich handhabt wie des Messers Schneide
> — Gleich heißt ihr alles schändlich oder wurdig
> Bös oder gut.

Dieses wahre Wort des Dichters möge die Gesinnung Georgs bezeichnen, die Gesinnung Georgs, der vielleicht allzu schnell seine Ansicht über jene Dinge änderte. Und wie die düsteren Falten des Unmuts auf einer jugendlichen Stirne sich schneller glätten, wie selbst schmerzliche Eindrücke in des Jünglings Seele von freundlichen Bildern leicht verdrängt werden, so erhellte auch Georgs Seele der freudige Gedanke an den Abend.

Man hat uns erzählt, daß unter die schönsten Stunden im Leben der Liebe diejenigen gehören, wo die Erwartung sich an schöne Erinnerungen knüpft. Der Geist sei da ahnungsvoller, das Herz gehobener. So mochte auch Georg fühlen. Er träumte von den schönen Augenblicken, wo es ihm vergönnt sein werde, die Geliebte zu sehen, sie zu sprechen, ihre Hand zu fassen und in ihrem Auge zu lesen.

VI.

> Und als er die Ahnung war im farbigen Reigen:
> Da tanzten wir heute, wir kamen nicht weiterkamen.
> Uhland.

Wenn es möglich gewesen wäre, auf einem Trödelmarkt oder in der Auktion eines Antiquars ein „Taschenbuch zum geselligen Vergnügen mit neuen Tanztouren vom Jahr 1519" aufzufinden, wir hätten nicht leicht so angenehm überrascht werden können, als durch einen Fund ähnlicher Art, den uns der Zufall in die Hände spielte.

Wir waren nämlich in vorliegender Historie bis an dieses Kapitel gekommen, das, um der Sage zu folgen, von einem Abendtanz handeln soll: da fiel uns mit einemmale der Gedanke schwer aufs Herz, daß wir ja nicht einmal wüßten, wie und was man in jenen Zeiten getanzt habe.

Wir hätten zwar schlechthin sagen können, „sie tanzten"; aber wie leicht wäre geschehen gewesen, daß eine unserer freundlichen Leserinnen einen Anachronismus gemacht und etwa Georg von Frondsberg in ihren Gedanken einen Cotillon hätte vortanzen lassen. In dieser Verlegenheit stießen wir auf das sehr selten gewordene Buch: „Vom Anfang, Ursprung und Herkommen der Turniere im heiligen römischen Reich. Frankfurth 1594." Wir fanden in diesem Folianten unter anderen trefflichen Holzschnitten einige, die einen solchen Abendtanz vorstellen, wie er zu Zeiten Kaiser Maximilians, etwa ein Jahr vor dieser Historie, gehalten wurde.

Wir dürfen beinahe mit Gewißheit annehmen, daß der Abendtanz im Ulmer Rathaussaal sich in nichts von jenem angeführten unterschied, und man wird sich den deutlichsten Begriff von einem solchen Vergnügen machen, wenn wir eines dieser Bilder beschreiben.

Den Vordergrund nehmen Zuschauer und die Pfeifer, Trommler und Trompeter ein, die, nach dem Ausdruck der Turnierbuches, „eins aufblasen". Zu beiden Seiten, mehr dem Hintergrunde zu, sieht die tanzlustige Jugend, in reiche, schwere Stoffe gekleidet. In unseren Tagen sieht man bei solchen Gelegenheiten nur zwei Grundfarben, schwarz und weiß, worein sich die Herren und Damen, wie in Nacht und Tag, geteilt haben; anders zu jenen Zeiten. Ein überraschender Glanz der Farben strahlt uns aus jenem Bilde entgegen. Das herrlichste Rot, vom brennendsten Scharlach bis zum dunkelsten Purpur, jenes brennende Blau, das uns noch heute an den Gemälden alter Meister überrascht, sind die freudigen Farben ihrer malerisch drapirten Gewänder. Die Mitte der Scene nimmt der eigentliche Tanz ein. Er hat am meisten Aehnlichkeit mit der Polonaise, denn er ist ein Umzug im Saale. Den Zug eröffnen vier Trompeter mit langen Wappenfahnen an den Instrumenten; diesen folgt der Vortänzer und seine Dame; diese Stelle begleitet bei jedem Tanze wieder ein anderer, und es entscheidet hierbei nicht die Geschicklichkeit, sondern der Rang des Tanzers. Auf diese folgen zwei Fackelträger und dann Paar um Paar der lange Zug der Tanzenden. Die Damen schreiten ehrbar und züchtig einher, die Männer aber setzen ihre Füße wunderlich, wie zu kühnen Sprüngen,

Den Vordergrund nehmen die Pfeifer, Trommler und Trompeter ein.

einige scheinen auch mit den Absätzen den Takt zu stampfen, wie wir auf jeder Kirchweihe in Schwaben noch heutzutage sehen können.

So war der Abendtanz zu Ulm. Man blies schon längst zum ersten auf, als Georg von Sturmfeder in den Rathaussaal eintrat. Seine Blicke schweiften durch die Reihen der Tanzenden und endlich trafen sie Marien. Sie tanzte mit einem jungen, fränkischen Ritter seiner Bekanntschaft, schien aber der eifrigen Rede, die er an sie richtete, kein Gehör zu geben. Ihr Auge suchte den Boden, ihre Miene konnte Ernst, beinahe Trauer ausdrücken; ganz anders als die übrigen Fräulein, die, in der wahren Tanzseligkeit schwimmend, ein Ohr der Musik, das andere dem Tänzer liehen, und die freundlichen Augen bald ihren Bekannten, um den Beifall in ihren Mienen zu lesen, bald ihren Tänzern zuwandten, um zu prüfen, ob ihre Aufmerksamkeit auch ganz gewiß auf sie gerichtet sei.

In gehaltenen Tönen hielten jetzt die Zinken und Trompeten aus und endeten; Herr Dietrich Kraft hatte seinen Gastfreund bemerkt und kam, ihn, wie er versprochen, zu seinen Muhmen zu führen. Er flüsterte ihm zu, daß er selbst schon für den nächsten Tanz mit Bäschen Bertha versagt sei, doch habe er soeben um Mariens Hand für seinen Gast geworben.

Beide Mädchen waren auf die Erscheinung des ihnen so interessanten Fremden vorbereitet gewesen, und dennoch bedeckte die Erinnerung dessen, was sie über ihn gesprochen, Berthas angenehme Züge mit hoher Glut, und die Verwirrung, in welche sie sein Anblick versetzte, ließ sie nicht bemerken, welches Entzücken ihm aus Mariens Auge entgegenstrahlte, wie sie bebte, wie sie mühsam nach Atem suchte, wie ihr selbst die Sprache ihre Dienste zu versagen schien.

„Da bringe ich euch Herrn Georg von Sturmfeder, meinen lieben Gast," begann der Ratsschreiber, „der um die Gunst bittet, mit euch zu tanzen."

„Wenn ich nicht schon diesen Tanz an meinen Vetter zugesagt hätte," antwortete Bertha, schneller gefaßt als ihre Base, „so solltet Ihr ihn haben, aber Marie ist noch frei, die wird mit Euch tanzen."

„So seid Ihr noch nicht versagt, Fräulein von Lichtenstein?" fragte Georg, indem er sich zu der Geliebten wandte.

„Ich bin an Euch versagt," antwortete Marie. So hörte er denn zum erstenmal wieder diese Stimme, die ihn so oft mit den süßesten Namen genannt hatte; er sah in diese treuen Augen, die ihn noch immer so hold anblickten wie vormals.

Die Trompeten schmetterten in den Saal; der Oberfeldlieutenant Waldburg Truchseß, dem man den zweiten Tanz gegeben hatte, schritt mit seiner Tänzerin vor, die Fackelträger folgten, die Paare ordneten sich und auch Georg ergriff Mariens Hand

und schloß sich an. Jetzt suchten ihre Blicke nicht mehr den Boden, sie hingen an denen des Geliebten; und dennoch wollte es ihm scheinen, als mache sie dieses Wiedersehen nicht so glücklich wie ihn, denn noch immer lag eine düstere Wolke von Schwermut oder Trauer um ihre Stirne. Sie sah sich um, ob Dietrich und Bertha, das nächste Paar nach ihnen, nicht allzu nahe seien. — Sie waren ferne.

„Ach, Georg," begann sie, „welch unglücklicher Stern hat Dich in dieses Heer geführt?"

„Du warst dieser Stern, Marie," sagte er; „Dich habe ich auf dieser Seite geahnet, und wie glücklich bin ich, daß ich Dich fand! Kannst Du mich tadeln, daß ich die gelehrten Bücher beiseite legte und Kriegsdienste nahm? Ich habe ja kein Erbe als das Schwert meines Vaters; aber mit diesem Gute will ich wuchern, daß der Deinige sehen soll, daß seine Tochter keinen Unwürdigen liebt."

„Ach Gott! Du hast doch dem Bunde noch nicht zugesagt?" unterbrach sie ihn.

„Aengstige Dich doch nicht so, mein Liebchen, ich habe noch nicht völlig zugesagt, aber es muß nächster Tage geschehen. Willst Du denn Deinem Georg nicht auch ein wenig Kriegsruhm gönnen? Warum magst Du um mich so bange haben? Dein Vater ist alt und zieht ja doch auch mit aus."

„Ach, mein Vater, mein Vater!" klagte Marie, „er ist ja — doch brich ab, Georg, brich ab — Bertha belauscht uns; aber ich muß Dich morgen sprechen, ich muß, und sollte es meine Sehgkeit kosten. Ach, wenn ich nur wüßte, wie?"

„Was ängstigt Dich denn nur so?" fragte Georg, dem es unbegreiflich war, wie Marie, statt sich der Freude des Wiedersehens hinzugeben, nur an die Gefahren dachte, denen er entgegen gehe? „Du stellst Dir die Gefahren größer vor, als sie sind," flüsterte er ihr tröstend zu. „Denke an nichts, als daß wir uns jetzt wieder haben, daß ich Deine Hand drücken darf, daß Auge in Auge sieht wie sonst. Genieße jetzt die Augenblicke, sei heiter!"

„Heiter? O diese Zeiten sind vorbei, Georg! Höre und sei standhaft — mein Vater ist nicht bündisch!"

Jesus Maria! Was sagst Du? rief der Jüngling und benetzte sich, als habe er das Wort des Unglücks nicht gehört, herab zu Marien; „o, sage, ist denn Dein Vater nicht hier in Ulm?"

Sie hatte sich näher geglaubt; sie konnte nicht mehr sprechen, bei dem ersten Laut wären ihre Thränen unaufhaltsam geflossen, sie antwortete nur durch einen Druck der Hand und ganz mit gesenktem Haupt, nach Kraft suchend ihren Schmerz zu bekämpfen, neben Georg her. Endlich sagte der junge Geist dieses Mädchens über die Schwäche ihrer Natur, die einem so großen, tiefen Kummer beinahe erlegen wäre. „Mein Vater," flüsterte sie, „ist Herzog Ulerichs wärmster Freund, und sobald der Krieg entschieden ist, führt er mich heim auf den Lichtenstein!"

Betäubend wirbelten jetzt die Trommeln, in volleren Tönen schmetterten die Trompeten, sie begrüßten den Truchseß, der eben an dem Musikchor vorüberzog; er warf ihnen, wie es Sitte war, einige Silberstücke zu, und von neuem erhob sich ihr betäubender Jubel.

Das leise Gespräch der Liebenden verstummte vor der rauhen Gewalt dieser Töne, aber ihr Auge hatte sich in diesem Schiffbruch ihrer Liebe um so mehr zu sagen, und sie bemerkten nicht einmal, wie ein Geflüster über sie im Saal erging, das sie als das schönste Paar pries.

Aber nur zu wohl hatte Bertha diese Bemerkungen der Menge gehört. Sie war zu gutmütig, als daß Neid darüber in ihre Seele gekommen wäre, aber sie setzte sich doch im Geiste an Mariens Platz und fand, daß man vielleicht das Paar nicht minder schön gefunden hätte. Auch das Gespräch, das zwischen den beiden begonnen hatte, fiel ihr auf. Die ernste Base, die selten oder nie mit einem Manne lange sprach, schien mehr und angelegentlicher zu reden als ihr Tänzer. Die Musik hinderte sie zu verstehen, was gesprochen wurde; die Neugierde, die man vielleicht nicht mit Unrecht einem jungen Mädchen auszutreiben zuschreibt, wurde in ihr rege, sie zog ihren Tänzer näher an das vordere Paar, um — ein wenig zu lauschen; aber, war es Zufall oder Absicht, das Gespräch verstummte, als sie näher kam, oder wurde so leise geführt, daß sie nichts davon verstand.

Ihr Interesse an dem schönen jungen Manne wuchs mit diesen Hindernissen; noch nie war ihr der gute Vetter Kraft so lästig geworden, als in diesen Augenblicken; denn die zierlichen Redensarten, womit er ihr Herz zu umspinnen gedachte, verhinderten sie jene genauer zu beobachten. Sie war froh, als endlich der Tanz sich endigte, denn sie durfte hoffen, daß der nächste an des jungen Ritters Seite desto angenehmer für sie sein werde.

Sie täuschte sich nicht in ihrer Hoffnung. Georg kam, sie um den nächsten Tanz zu bitten, der auch sogleich begann, und sie hüpfte fröhlich an seiner Seite in die Reihen. Aber es war nicht mehr derselbe, der vorhin mit Marien so freundlich gesprochen hatte. Verwirrt entsank in tiefe Gedanken versunken war der junge Mann an ihrer Seite und es war ihr zu sichtbar, daß er sich immer erst wieder sammeln mußte, wenn er eine ihrer Fragen beantworten sollte.

War dies jener „höfliche Ritter", welcher sie, ohne daß sie sich je gesehen hatten, so freundlich grüßte? War es derselbe, welcher so heiter, so fröhlich war, als ihn Vetter Kraft zu ihnen führte? Derselbe, der mit Marien so eifrig sich unterredet hatte? Oder sollte diese — ? Ja, es war klar, Marie hatte ihm besser gefallen, ach! vielleicht weil sie die erste war, die mit ihm getanzt. Je weniger Bertha gewohnt war, sich der ernsten Marie nachgesetzt zu sehen, um so mehr befremdete sie dieser Sieg ihrer Base, um so mehr glaubte sie sich beeifern zu müssen, ihren Rang, ihre Gaben geltend zu machen. Sie setzte daher mit ihrer heiteren Geschwätzigkeit das Gespräch über den bevorstehenden Krieg, das sie mit Mühe angesponnen hatte, fort, als sie nach Beendigung des Tanzes zu Marien und dem Ratsschreiber traten.

„Nun, und der wievielte Feldzug ist es denn, Herr von Sturmfeder, dem Ihr jetzt beiwohnt?"

„Es ist mein erster," antwortete dieser kurz abgebrochen, denn er war unmutig darüber, daß jene ihn noch immer im Gespräch halte, da er mit Marie so gern gesprochen hätte.

„Euer erster?" entgegnete Bertha verwundert; „Ihr wollt mir etwas weismachen, da habt Ihr ja schon eine mächtige Narbe auf der Stirne."

„Die bekam ich auf der hohen Schule," antwortete Georg.

„Wie? Ihr seid ein Gelehrter?" fragte jene eifrig weiter. „Nun, und da seid Ihr gewiß recht weit weg gewesen; etwa in Padua oder Bologna, oder gar bei den Ketzern in Wittenberg."

„Nicht so weit, als Ihr meint," entgegnete er, indem er sich zu Marien wandte; „ich war in Tübingen."

„In Tübingen!" rief Bertha voll Verwunderung.

Wie ein Blitz erhellte dies einzige Wort alles, was ihr bisher dunkel war, und ein Blick auf Marien, die mit niedergeschlagenen Augen, mit der Röte der Scham auf den Wangen, vor ihm stand, überzeugte sie, daß die lange Reihe von Schlüssen, die sich an jenes Wort anschlossen, ihren nur zu sicheren Grund haben. Jetzt war ihr auf einmal klar, warum sie der artige Ritter begrüßt, warum Marie geweint, die ihn gewiß ungern auf der feindlichen Seite gesehen hätte, warum er so viel mit jener gesprochen, warum er bei ihr selbst so einsilbig war. Es war keine Frage, sie kannten sich, sie mußten sich längst gekannt haben.

Beschämung war das erste Gefühl, das bei dieser Entdeckung Berthas Herz bestürmte; sie errötete vor sich selbst, wenn sie sich gestand, nach der Aufmerksamkeit eines Mannes gestrebt zu haben, dessen Seele ein ganz anderer Gegenstand beschäftigte. Unmut über Mariens Heimlichkeit verfinsterte ihre Züge. Sie suchte Entschuldigung für ihr eigenes Betragen und fand sie nur in der Falschheit ihrer Base. Hätte diese ihr gestanden, in welchem Verhältnis sie zu dem jungen Manne stehe, sie hätte ihr nie ihre Teilnahme an ihm gezeigt; er wäre ihr dann, meinte sie, höchst gleichgiltig geblieben, sie hätte nie diese Beschämung erfahren. Wir haben es von guter Hand, daß junge Damen große Beleidigungen, tiefere Schmerzen im Gefühl ihrer Würde mit Anstand zu ertragen wissen; daß sie aber oft, wenn es sich um geringe Dinge handelt, nicht Gleichmut genug besitzen, um das Wahre vom Falschen zu unterscheiden, nicht Großmut genug, um zu vergessen.

Bertha hat an diesem Abend den unglücklichen jungen Mann keines Blickes mehr gewürdigt, was ihm übrigens über dem größeren Schmerz, der seine Seele beschäftigte, völlig entging. Sein Unglück wollte es auch, daß er nie mehr Gelegenheit fand, Marien wieder allein und ungestört zu sprechen; der Abendtanz ging zu Ende, ohne daß er über Mariens Schicksal und über die Gesinnungen ihres Vaters gewisser wurde, und Marie fand kaum noch auf der Treppe Gelegenheit, ihm zuzuflüstern, er möchte morgen in der Stadt bleiben, weil sie vielleicht irgend eine Gelegenheit finden würde, ihn zu sprechen.

Verstimmt kamen die beiden Schönen nach Hause. Bertha hatte auf alle Fragen Mariens kurze Antwort gegeben, und auch diese, sei es, daß sie ahnte, was in ihrer Freundin vorgehe, sei es, weil sie selbst ein großer Schmerz beschäftigte, war nach und nach immer düsterer, einsilbiger geworden.

Aber auf beiden lastete die Störung ihres bisherigen freundschaftlichen Verhältnisses erst recht schwer, als sie ernst und schweigend in ihr Gemach traten. Sie hatten sich bisher alle jene kleinen Dienste geleistet, welche junge Mädchen nur zu noch engerer Freundschaft verbinden. Wie ganz anders war es heute! Bertha hatte die silberne Nadel aus dem reichen blonden Haar gezogen, daß es in langen Ringellocken über den schönen Nacken herabströmte. Sie versuchte, es unter das Nachthäubchen zu stecken; ungewohnt, diese Arbeit ohne Mariens Hilfe zu verrichten, kam sie nicht damit zu stande, aber zu stolz, ihre Feindin, wie sie Marien in ihrem Sinne nannte, ihre Verlegenheit merken zu lassen, warf sie das Häubchen in die Ecke und ergriff ein Tuch, um es um das Haar zu winden.

Schweigend nahm Marie das verworfene Häubchen wieder auf und trat hinzu, das Haar ihrer

Da bringe ich euch Herrn Georg von Stummfeder.

Base nach gewohnter Weise zu ordnen und aufzubinden.

„Hinweg, du Falsche!“ rief die erzürnte Bertha, indem sie die hilfreiche Hand zurückstieß.

„Bertha, hab' ich dies um Dich verdient?“ sprach Marie mit Ruhe und Sanftmut. „O, wenn Du wüßtest, wie unglücklich ich bin, Du würdest sanfter gegen mich sein!“

„Unglücklich?“ lachte jene laut auf, „unglücklich! Vielleicht weil der artige Herr nur einmal mit Dir tanzte?“

„Du bist recht hart, Bertha,“ antwortete Marie, „Du bist böse auf mich und sagst mir nicht einmal warum?“

„So? Du willst also nicht wissen, daß Du mich betrogen hast? Nicht wissen, wie mich Deine Heimlichkeiten dem Spott und der Beschämung aussetzten? Ich hätte nie geglaubt, daß Du so schlecht, so falsch an mir handeln würdest!“

Von neuem erwachte in Bertha das kränkende Gefühl, sich hintangesetzt zu sehen. Ihre Thränen strömten, sie legte die heiße Stirne in die Hand, und die reichen Locken flossen über ihr zusammen und verhüllten die Weinende.

Thränen sind die Zeichen milderen Schmerzes. Marie kannte diese Thränen und fuhr mit mehr Vertrauen fort:

„Bertha! Du schiltst meine Heimlichkeit. Ich sehe, Du hast erraten, was ich nie von selbst sagen konnte. Setze Dich selbst in meine Lage. Ach, Du selbst, so heiter und offen Du bist, Du selbst hättest mir Dein Geheimnis nicht vertrauen können. Aber jetzt ist es ja aus. Du weißt, was meine Lippen auszusprechen sich scheuten. Ich liebe ihn, ja ich werde geliebt, und nicht erst von gestern her. Willst Du mich hören? Darf ich Dir alles sagen?“

Berthas Thränen flossen noch immer. Sie antwortete nicht auf jene Fragen, aber Marie hob an zu erzählen, wie sie Georg im Hause der seligen Muhme kennen gelernt habe. Wie sie ihm gut gewesen, lange, ehe er ihr seine Liebe gestanden. Alle jene schönen Erinnerungen lebten in ihr auf, mit glühenden Wangen, mit strahlendem Auge führte sie die Vergangenheit herauf. Sie erzählte von so mancher schönen Stunde, vom Schwur ihrer Treue, von ihrem Abschied. „Und jetzt,“ fuhr sie mit wehmütigem Lächeln fort, „jetzt hat ihn dieser unglückliche Krieg auf diese Seite geführt. Er hört, wir seien hier in Ulm, er glaubt nicht anders, als mein Vater sei dem Bunde beigetreten, er hofft, mich durch sein Schwert zu verdienen, denn er ist arm, recht arm! O Bertha, Du kennst meinen Vater. Er ist so gut, aber auch so strenge, wenn etwas seiner Meinung widerspricht. Wird er einem Manne seine Tochter geben, der sein Schwert gegen Württemberg gezogen hat? Siehe, das waren meine Thränen! Ach, ich wollte Dir so oft sagen, warum sie fließen, aber eine unbesiegbare Scham schloß meine Lippen. Kannst Du mir noch zürnen? Muß ich mit dem Geliebten auch die Freundin verlieren?“

Auch Mariens Thränen flossen und Bertha fühlte den eigenen Schmerz von dem größeren Kummer der Freundin besiegt. Sie umarmte Marien schweigend und weinte mit ihr.

„In den nächsten Tagen,“ fuhr diese fort, „will mein Vater Ulm verlassen, und ich muß ihm folgen. Aber noch einmal muß ich Georg sprechen, nur ein Viertelstündchen. Bertha, Du kannst gewiß Gelegenheit geben. Nur ein ganz kleines Viertelstündchen!“

„Du willst ihn doch nicht der guten Sache abwendig machen?“ fragte Bertha.

„Was nennst Du die gute Sache?“ antwortete Marie. „Des Herzogs Sache ist vielleicht nicht minder gut als die eure. Du sprichst so, weil ihr bündisch seid. Ich bin eine Württembergerin, und mein Vater ist seinem Herzoge treu. Doch sollen wir Mädchen über den Krieg entscheiden? Laß uns lieber auf Mittel sinnen, ihn noch einmal zu sehen.“

Bertha hatte über der Teilnahme, mit welcher sie der Geschichte ihrer Base zugehört hatte, ganz vergessen, daß sie ihr jemals gram gewesen war. Sie war überdies für alles Geheimnisvolle eingenommen, daher kamen ihr diese Mitteilungen erwünscht. Sie fühlte, wie wichtig und ehrenvoll der Posten einer Vertrauten sei, und gab sich daher alle mögliche Mühe, dem liebenden Paar mit ihrem Scharfsinn zu dienen.

„Ich hab's gefunden,“ rief sie endlich aus, „wir laden ihn geradezu in den Garten.“

„In den Garten?“ fragte Marie schüchtern und ungläubig, „und durch wen?“

„Sein Wirt, der gute Vetter Dietrich, muß ihn selbst bringen,“ antwortete sie, „das ist herrlich, und dieser darf auch kein Wörtchen davon merken, laß nur mich dafür sorgen.“

Marie, entschlossen und stark bei großen Dingen, zitterte doch bei diesem gewagten Schritte. Aber ihre mutige, fröhliche Base wußte ihr alle Bedenklichkeiten auszureden, und mit erneuerter Hoffnung und befreit von der Last des Geheimnisses umarmten sich die Mädchen, ehe sie sich zur Ruhe legten.

VII.

Und wie ein Geist schlingt um den Hals
Das Liebchen sich herum
Willst mich verlassen, liebes Herz
Auf ewig?' und der bittere Schmerz
Macht's arme Liebchen stumm
Schubart.

Sinnend und traurig saß Georg am Mittag nach dem festlichen Abend in seinem Gemach. Er hatte Breitenstein besucht und wenig Tröstliches für seine Hoffnungen erfahren. Der Kriegsrat hatte sich an diesem Morgen versammelt und unwiderruflich war der Krieg beschlossen worden. Zwölf Edelknaben waren, die Absagebriefe des Herzogs von Bayern, der Ritterschaft und gesamter Städte an ihre Lanzen geheftet, zum Gaggingter Thor hinausgejagt, um die Fehdesbotschaft dem Württemberger nach Blaubeuren zu bringen. Auf den Straßen rief man einander fröhlich diese Nachricht zu, und die Freude, daß es jetzt endlich ins Feld gehen werde, stand deutlich auf allen Gesichtern geschrieben. Nur Einen traf diese Kunde wie das schreckliche Machtwort seines Schicksals. Der Gram trieb ihn aus dem Kreise der fröhlichen Gesellen, die jetzt den Weinstuben zuzogen, um in lautem Jubel das Geburtsfest des Krieges zu begehen und das Los künftiger Siege im Würfelspiel zu belauschen. Ach! ihm waren ja schon die Würfel gefallen! Ein blutiges Schlachtfeld dehnte sich zwischen ihm und seiner Liebe aus, sie war ihm auf lange, vielleicht auf ewig verloren.

Edelknabe mit Absagebrief

Eilige Tritte, welche die Treppe heraufstürmten, weckten ihn aus seinem Brüten. Der Ratsschreiber steckte den Kopf in die Thüre. „Glück auf, Junker!" rief er, „jetzt hebt der Tanz erst recht an. Aber Ihr wißt es vielleicht noch gar nicht? Der Krieg ist angekündigt, schon vor einer Stunde sind unsere Absageboten ausgeritten."

„Ich weiß es," antwortete sein finsterer Gast.

„Nun, und hüpft Euch das Herz nicht freier? Habt Ihr auch gehört — nein das könnt Ihr nicht wissen," fuhr Diemich fort, indem er zutraulich näher zu ihm trat, „daß die Schweizer bereits abziehen?"

„Wie, sie ziehen?" unterbrach ihn Georg. „Also hat der Krieg schon ein Ende?"

„Das möchte ich nicht gerade behaupten," fuhr der Ratsschreiber bedenklich fort. „Der Herzog von Württemberg ist noch ein junger muntiger Herr und hat noch Ritter und Dienstleute genug. Zwar wird er wohl keine offene Feldschlacht mehr wagen, aber er hat feste Städte und Burgen. Da ist einmal der Hohenstein und darin Stephan von Liebow, ein Mann wie Eisen. Da ist Göppingen, das Philipp von Rechberg auch nicht auf den ersten Schuß ergeben wird. Da ist Schorndorf, Rotenberg und Asperg, da ist vor allem Tübingen, das er tüchtig befestigt hat. Es wird noch mancher ins Gras beißen, bis Ihr Enre Rosse im Neckar tränket."

„Nun, nun!" fuhr er fort, als er sah, daß seine Nachrichten die finstere Stirne seines

schweigenden Gastes nicht aufheitern konnten. „Wenn Ihr diese kriegerischen Botschaften nicht freundlich aufnehmet, so schenkt Ihr vielleicht einem friedlicheren Auftrag ein geneigtes Ohr. Sagt einmal, habt Ihr nicht irgendwo eine Base?"

„Base? Ja, warum fragt Ihr?"

„Nun sehet, jetzt erst verstehe ich die verwirrten Reden, die vorhin Bertha vorbrachte. Als ich aus dem Rathaus kam, winkte sie mir hinauf und befahl mir, meinen Gast heute nachmittag in ihren Garten an der Donau zu führen, Marie habe Euch etwas sehr Wichtiges an Eure Base, die sie sehr gut kenne, aufzutragen. Ihr müßt mir schon den Gefallen thun, mitzugehen. Solche Geheimnisse und Aufträge sind zwar gewöhnlich nicht weit her, und ich wollte wetten, sie geben Euch ein Müsterlein für den Webstuhl, oder eine Probe feiner Wolle, oder ein tiefes Geheimnis der Kochkunst, oder gar ein paar Körnlein von einer seltenen Blume mit, denn Marie ist eine große Gärtnerin, doch wenn Ihr gestern an dem Mädchen Gefallen gefunden habt, gehet Ihr wohl gerne mit."

Mitten in dem schmerzlichen Gedanken an die Scheidestunde mußte Georg über die List der Mädchen lachen. Freundlich bot er dem guten Boten die Hand und schickte sich an, ihn in den Garten zu begleiten.

Dieser lag an der Donau, ungefähr zweitausend Schritte unter der Brücke. Er war nicht groß, zeugte aber von Sorgfalt und Fleiß. Die schönen Obstbäume waren zwar noch nicht belaubt und die in wunderlichen Formen abgestochenen Beete hatten noch keine Blumen, aber ein langer Taxusgang, der an dem Ufer des Flusses sich hinzog und sich in eine geräumige Laube endete, gab durch sein helles Grün einen lebhaften Anblick und hinlänglichen Schutz gegen die einem weißen Hals und schönen Armen so gefährlichen Strahlen der Märzsonne. Dort, auf dem breiten, bequemen Steinsitze, wo die Lücken der Laube eine freie Aussicht die Donau hinauf und hinab gewährten, hatten die Mädchen unter mancherlei Gesprächen der jungen Männer geharrt.

Marie saß traurig in sich gekehrt. Sie hatte den schönen Arm auf eine Lücke der Laube aufgestützt und das von Gram und Thränen müde Köpfchen in die Hand gelegt. Ihr dunkles, glänzendes Haar hob die Weiße ihres Teints um so mehr heraus, als stiller Kummer ihre Wangen gebleicht und schlaflose Nächte dem lieblichen blauen Auge seinen sonst so überraschenden Glanz geraubt und ihm einen matteren, vielleicht nur um so anziehenderen Schimmer von Melancholie gegeben hatten. Das vollendete Bild fröhlichen Lebens, saß die frische, runde, rosige Bertha neben ihr. Wie ihre gelblichen Locken mit Mariens dunklen Haaren, ihr rundes, frisches Gesichtchen mit den ovalen, schärferen Formen ihrer Base, wie ihre freundlichen, beweglichen, hellbraunen Augen in auffallendem Kontrast standen mit dem sinnenden, geistvollen Blick Mariens: so wurde auch jede ihrer raschen, lebhaften Bewegungen zum Gegensatz gegen jene stille Trauer.

Bertha schien ihre rosigste Laune hervorgeholt zu haben, um ihre Base zu trösten, oder doch ihren großen Schmerz zu zerstreuen. Sie erzählte und schwatzte, sie lachte und ahmte die Geberde und Sprache vieler Leute nach, sie versuchte alle jene tausend kleinen Künste, womit die Natur ihre fröhliche Tochter ausstattete. Aber wir glauben, daß sie wenig ausrichtete, denn nur hie und da gleitete ein wehmütiges, schnell verschwebendes Lächeln über Mariens feine Züge hin.

Endlich ergriff sie, als gar nichts mehr helfen wollte, ihre Laute, die in der Ecke stand. Marie besaß auf diesem Instrument große Fertigkeit, und Bertha hätte sich sonst nicht so leicht bewegen lassen, vor der Meisterin zu spielen. Doch heute hoffte sie durch ihr Geklimper wenigstens ein Lächeln ihrer Base zu entlocken. Sie setzte sich mit großem Ernste nieder und begann:

Fragt mich jemand, was ist Minne?
Wüßt' ich gern auch darum mehr',
Wer nun recht darüber sinne,
Sag' mir, warum thut sie weh?
Minne ist Liebe, thut sie wohl;
Thut sie weh, heißt sie nicht Minne.
O, dann weiß ich, wie sie heißen soll.

„Wo hast Du dies alte schwäbische Liedchen her?" fragte Marie, die der einfachen Musik und dem lieblichen Texte gerne ihr Ohr lieh.

„Nicht wahr, es ist hübsch? Aber es kommt noch viel hübscher, wenn Du hören willst," antwortete Bertha. „Das hat mich in Nürnberg ein Meistersänger, Hans Sachs, gelehrt; es ist übrigens nicht von ihm, sondern von Walther von der Vogelweide, der wohl vor dreihundert Jahren gelebt und geliebt hat. Höre nur weiter":

Ob ich recht erraten könne,
Was die Minne sei? So sprecht ja.
Minne ist zweier Herzen Wonne;
Teilen sie gleich, so ist sie da.
Doch — soll ungeteilt sein.
So kann ein Herz allein sie nicht enthalten,
Willst du nur helfen, traute Jungfrau mein?

„Nun, hast Du geteilt mit dem armen Junker?" fragte die schelmische Bertha ihre errötende Base. „Vetter Kraft möchte gerne auch mit mir teilen,

einstweilen kann er aber seinen ganzen Part allein tragen. Doch Du wirst wieder ernst, ich muß schon noch ein Liedchen des alten Herrn Walther singen“:

Ich weiß nicht wie es damit geschah
Meinem Auge ist's noch nie geschehen
Seit ich sie in meinem Herzen sah
Kann ich sie auch ohne Augen sehen
Da ist doch ein Wunder mit geschehen
Denn wer gab es, daß es ohne Augen
Sie zu aller Zeit mag sehen?

Wollt ihr wissen was die Augen sein
Womit ich sie sehe durch alle Land?
Es sind die Gedanken des Herzens mein
Damit schau ich durch Mauer und Wand
Und huten diese sie noch so gut
Es schauen sie mit vollen Augen
Das Herz der Wille und mein Mut

Marie lobte das Lied des Herrn Walther von der Vogelweide als einen guten Trost beim Scheiden. Bertha bestätigte es: „Ich weiß noch einen Reim,“ sagte sie lächelnd und sang:

Und zog sie auch weit in das Schwabenland
Seine Augen schauen durch Mauer und Wand
Seine Blicke bohren durch Fels und Stein
Er schaut durch die Alb nach dem Lichtenstein

Als Bertha noch im Nachspiel zu ihrem Liedchen begriffen war, ging die Gartenpforte. Männertritte tönten den Gang herauf und die Mädchen standen auf, die Erwarteten zu empfangen.

„Herr von Sturmfeder,“ begann Bertha nach den ersten Begrüßungen, „verzeihet doch, daß ich es wagte, Euch in meines Vaters Garten einzuladen. Aber meine Base Marie wünscht Euch Aufträge an eure Freundin zu geben. Nun, und daß wir anderen nicht zu kurz kommen,“ setzte sie, zu Herrn Kraft gewandt, hinzu, „so wollen wir uns plaudern und den Abendtanz von gestern munter.“ Damit ergriff sie ihres Vetters Hand und zog ihn mit sich den Gang hinab.

Georg hatte sich zu Marie auf die Bank gesetzt. Sie lehnte sich an seine Brust und weinte heftig. Die süßesten Worte, die er ihr zuflüsterte, vermochten nicht, ihre Thränen zu stillen. „Marie,“ sagte er, „Du warst ja sonst so stark, wie kannst Du nun gerade jetzt allen Glauben an ein besseres Geschick, alle Hoffnung aufgeben?“

„Hoffnung?“ fragte sie wehmütig, „mit unserer Hoffnung, mit unserem Glück ist es nun ewig aus.“

„Sieh,“ antwortete Georg, „eben dies kann ich nicht glauben, ich trage die Gewißheit unserer Liebe in mir so innig, so tief, und ich sollte jemals glauben, daß sie untergehen könne?“

„Du hoffst noch? So höre mich ganz an. Ich muß Dir ein tiefes Geheimnis sagen, an dem das Leben meines Vaters hängt. Mein Vater ist so sehr ein bitterer Feind des Bundes, als er ein Freund des Herzogs ist. Er ist nicht nur deswegen hier, um sein Kind abzuholen. Nein, er sucht die Plane des Bundes zu erforschen und mit Gold und Rede zu verwirren. Und glaubst Du, ein so bitterer Gegner des Bundes werde seine einzige Tochter einem Jünglinge geben, der durch unser Verderben sich emporzuschwingen sucht? Einem, der sich an Menschen anschließt, die kein Recht, sondern nur Raub suchen?“

„Dein Eifer führt Dich zu weit, Marie,“ unterbrach sie der Jüngling. „Du mußt wissen, daß mancher Ehrenmann in diesem Heere dient.“

„Und wenn dies wäre,“ fuhr jene eifrig fort, „so sind sie betrogen und verführt, wie auch Du betrogen bist.“

„Wer sagt Dir dies so gewiß?“ entgegnete Georg, welcher errötete, die Partei, die er ergriffen, von einem Mädchen so erniedrigt zu sehen, obgleich er ahnte, daß sie so unrecht nicht habe. „Wer sagt Dir dies so gewiß? Kann nicht Dein Vater auch verblendet und betrogen sein? Wie mag er nur mit so vielen Eifer die Sache dieses stolzen herrschsüchtigen Mannes führen, der seine Edlen ermordet, der seine Bürger in den Staub tritt, der an seine Tafel das Mark des Landes verpraßt und seine Bauern verschmachten läßt?“

„Ja, so schildern ihn seine Feinde,“ antwortete Marie, „so spricht man von ihm in diesem Heere, aber frage dort unten an den Ufern des Neckars, ob sie ihren angestammten Fürsten nicht lieben, wenn gleich seine Hand zuweilen schwer auf ihnen ruht. Frage jene Männer, die mit ihm ausgezogen sind, ob sie nicht freudig ihr Blut für den Enkel Eberhards geben, ehe sie diesem stolzen Herzog von Bayern diesen räuberischen Edlen, diesen Städtern ihr Land abtreten.“

Georg schwieg eine Zeit lang nachdenkend. „Aber wie entschuldigen denn diese warmen Verteidiger den Mord des Hutten?“ fragte er.

„Ihr sprechet immer von eurer Ehre,“ antwortete Marie, „und wollt nicht leiden, daß ein Herzog seine Ehre verteidige? Hutten ist nicht meuchelmörderisch gefallen, wie seine Anhänger in alle Welt ausgeschrieen haben, sondern im ehrlichen Kampfe, worin der Herzog selbst sein Leben einsetzte. Ich will nicht alles verteidigen, was er that, aber man soll nun auch bedenken, daß ein junger Herr, wie der Herzog, von schlechten Raten umgeben, nicht immer weise

handeln kann. Aber er ist gewiß gut, und wenn Du wüßtest, wie mild, wie leutselig er sein kann!"

„Es fehlt nur noch, daß Du ihn auch den schönen Herzog nennst," sagte Georg, bitter lächelnd. „Du wirst reichen Ersatz finden für den armen Georg, wenn er es der Mühe wert hält, mein Bild aus Deinem Herzen zu verdrängen."

„Wahrlich, dieser kleinlichen Eifersucht habe ich Dich nicht fähig gehalten," antwortete Marie, indem sie sich mit Thränen des Unmuts, im Gefühl gekränkter Würde, abwandte. „Glaubst Du denn, das Herz eines Mädchens könne nicht auch warm für die Sache ihres Vaterlandes schlagen?"

„Sei mir nicht böse," bat Georg, der mit Reue

Schnell benützte Georg diesen Augenblick, Marien noch einmal an sein Herz zu ziehen.

und Beschämung einsah, wie ungerecht er sei, „gewiß, es war nur Scherz!"

„Und kannst Du scherzen, wo es unser ganzes Lebensglück gilt?" entgegnete Marie. „Morgen will der Vater Ulm verlassen, weil der Krieg entschieden ist! Wir sehen uns vielleicht lange, lange nicht mehr, und Du magst scherzen? Ach, wenn Du gesehen hättest, wie ich so manche Nacht mit heißen Thränen zu Gott flehte, er möge Dein Herz hinüber auf unsere Seite lenken, er möge uns vor dem Unglück bewahren, auf ewig getrennt zu sein, gewiß, Du könntest nicht so grausam scherzen!"

„Er hat es nicht zum Heil gelenkt," antwortete Georg, düster vor sich hinblickend.

„Und sollte es nicht noch möglich sein?" sprach Marie, indem sie seine Hand faßte und mit dem Ausdruck bittender Zärtlichkeit, mit der gewinnenden Sanftmut eines Engels ihm ins Auge sah. „Sollte es nicht noch möglich sein? Komm mit uns, Georg; wie gerne wird der Vater einen jungen Streiter seinem Herzog zuführen! Ein Schwert wiegt viel in solchen Zeiten, sagte er oft, er wird es Dir hoch anschlagen, wenn Du ihm folgst, an seiner Seite wirst Du kämpfen, mein Herz wird dann nicht zerrissen,

nicht geteilt sein zwischen jenseits und diesseits. Mein Gebet, wenn es um Glück und Sieg fleht, wird nicht zitternd zwischen beiden Heeren irren!"

„Halt ein!" rief der Jüngling und bedeckte seine Augen, denn der Sieg der Ueberzeugung strahlte aus ihren Blicken, die Gewalt der Wahrheit hatte sich auf ihren süßen Lippen gelagert. „Willst Du mich bereden, ein Ueberläufer zu werden? Gestern zog ich mit dem Heere ein, heute wird der Krieg erklärt und morgen soll ich zu dem Herzog hinüberreiten? Kann Dir meine Ehre so gleichgiltig sein?"

„Die Ehre?" fragte Marie, und Thränen entstürzten ihrem Auge. „Sie ist Dir also teurer als Deine Liebe? Wie anders klang es, als mir Georg ewige Treue schwur! Wohlan, sei glücklicher mit ihr als mit mir! Aber möge Dir, wenn Dich der Herzog von Bayern auf dem Schlachtfeld zum Ritter schlägt, weil Du in unsern Fluren am schrecklichsten gewütet, wenn er Dir ein Ehrenkettlein umhängt, weil Du Württembergs Burgen am tapfersten gebrochen, möge Dir der Gedanke Deine Freude nicht trüben, daß Du ein Herz brachst, das Dich so treu, so zärtlich liebte!"

„Geliebte!" antwortete Georg, dessen Brust widerstreitende Gefühle zerrissen, „Dein Schmerz läßt Dich nicht sehen, wie ungerecht Du bist. Doch es sei, damit Du siehst, daß ich den Ruhm, der mir so freundlich winkte, der Liebe zum Opfer zu bringen weiß, so höre mich: Hinüber zu euch darf ich nicht. Aber ablassen will ich von dem Bunde, möge kämpfen und siegen, wer da will — mein Kampf und Sieg war ein Traum, er ist zu Ende!"

Marie sandte einen Blick des Dankes zum Himmel und belohnte die Worte des jungen Mannes mit süßem Lohne. „O! glaube mir," sagte sie, „ich fühle, wie viel Dich dieses Opfer kosten muß. Aber sieh mir nicht so traurig an Dein Schwert hinunter. Wer frühe entsagt, der erntet schön, sagt mein Vater; es muß uns doch auch einmal die Sonne des Glückes scheinen. Jetzt kann ich getrost von Dir scheiden; denn wie auch der Krieg sich enden mag, Du kannst ja frei vor meinen Vater treten, und wie wird er sich freuen, wenn ich ihm sage, welch schweres Opfer Du gebracht hast!"

Berthas helle Stimme, die der Freundin ein Zeichen gab, daß der Ratsschreiber nicht mehr zurückzuhalten sei, schreckte die Liebenden auf. Schnell trocknete Marie die Spuren ihrer Thränen und trat mit Georg aus der Laube.

„Vetter Kraft will aufbrechen," sagte Bertha, „er fragt, ob der Junker ihn begleiten wolle?"

„Ich muß wohl, wenn ich den Weg nach Hause nicht verfehlen soll," antwortete Georg.

So teuer ihm die letzten Augenblicke vor einer langen Trennung von Marie gewesen wären, so kannte er doch die strenge Sitte dieser Zeit zu gut, als daß er ohne den Vetter, als Landfremder, bei den Mädchen geblieben wäre.

Schweigend gingen sie den Garten hinab, nur Herr Dietrich führte das Wort, indem er in wohlgesetzten Worten seinen Jammer beschrieb, daß seine Base morgen schon Ulm verlassen werde. Aber Bertha mochte in Georgs Augen gelesen haben, daß ihm noch etwas zu wünschen übrig bleibe, wobei der uneingeweihte Zeuge überflüssig war. Sie zog den Vetter an ihre Seite und befragte ihn so eifrig über eine Pflanze, die gerade zu seinen Füßen mit ihren ersten Blättern aus der Erde sproßte, daß er nicht Zeit hatte, zu beobachten, was hinter seinem Rücken vorgehe.

Schnell benützte Georg diesen Augenblick, Marien noch einmal an sein Herz zu ziehen, aber das Rauschen von Mariens schwerem seidenem Gewande, Georgs klirrendes Schwert weckten den Ratsschreiber aus seinen botanischen Betrachtungen. Er sah sich um und, o Wunder! er erblickte die ernste, züchtige Base in den Armen seines Gastes.

„Das war wohl ein Gruß an die liebe Base in Franken?" fragte er, nachdem er sich von seinem Erstaunen erholt hatte.

„Nein, Herr Ratsschreiber," antwortete Georg, „es war ein Gruß an mich selbst, und zwar von der, die ich einst heimzuführen gedenke. Ihr habt doch nichts dagegen, Vetter?"

„Gott bewahre! Ich gratulire von Herzen," antwortete Herr Dietrich, der von dem ernsten Blick des jungen Kriegsmannes und von Mariens Thränen etwas eingeschüchtert wurde. „Aber der Tausend, das heiß' ich veni, vidi, vici! Ich scherwenzte schon ein Vierteljahr um die Schöne und habe mich kaum eines Blickes erfreuen können. Und heute muß ich nun gar den Marder selbst herausführen, der mir das Täubchen vor dem Munde wegstiehlt."

„Verzeihe den Scherz, Vetter, den wir uns mit Dir machten," fiel ihm Bertha ins Wort, „sei vernünftig und laß Dir die Sache erklären."

Sie sagte ihm, was er zu wissen brauchte, um gegen Mariens Vater zu schweigen. Durch die freundlichen Blicke Berthas besänftigt, versprach er zu schweigen, unter der Bedingung, setzte er schalkhaft hinzu, daß sie etwa auch einen solchen Gruß an ihn bestelle.

Bertha verwies ihm, wiewohl nicht allzu strenge, sein unartige Forderung und fragte ihn neckend an der Gartenthüre noch einmal um die Naturgeschichte

des ersten Veilchens, das die Sonne hervorgelockt hatte. Er war gutmütig genug, eine lange und gelehrte Erklärung darüber zu geben, ohne weder durch Mariens leises Weinen, noch durch Georgs klirrendes Schwert sich unterbrechen zu lassen. Ein dankender Blick Mariens, ein freundlicher Handschlag von Bertha belohnten ihn dafür beim Scheiden, und noch lange wehten die Schleier der schönen Bäschen über den Gartenzaun hin, den Scheidenden nach.

VIII.

Im stillen Klostergarten
Eine bleiche Jungfrau ging;
Der Mond beschien sie trübe.
An ihrer Wimper hing
Die Thräne zarter Liebe.
Uhland.

Ulm glich in den nächsten Tagen einem großen Lager. Statt der friedlichen Landleute, der geschäftigen Bürger, die sonst ehrbaren und ruhigen Schrittes ihrem Gewerbe nach durch die Straßen gingen, sah man überall nur wunderliche Gestalten mit Sturmhauben und Eisenhüten, mit Lanzen, Armbrüsten und schweren Büchsen. Statt der Ratsherren in ihrer einfachen schwarzen Tracht zogen stolze Ritter mit wehenden Helmbüschen, ganz mit Stahl bedeckt, begleitet von einer großen Schar bewaffneter Dienstleute, über die Plätze und Märkte. Noch lebhafter war dies kriegerische Bild vor den Thoren der Stadt: auf einem Anger an der Donau übte Sickingen seine Reiterei, auf einem großen Blachfelde gegen Söflingen hin pflegte Frondsberg sein Fußvolk zu tummeln.

An einem schönen Morgen, etwa drei bis vier Tage, nachdem Marie von Lichtenstein mit ihrem Vater Ulm verlassen hatte, sah man eine ungeheure Menge Menschen aus allen Ständen auf jener Wiese versammelt, um diesen Uebungen Frondsbergs zuzusehen. Sie betrachteten jenen Mann, dem ein so großer Ruf vorangegangen war, vielleicht mit nicht geringerem Interesse als wir, wenn wir die kaiserlichen oder königlichen Söhne des Mars die Dienste eines Feldherrn verrichten sahen. Knüpft sich doch ja gerade an die Person eines ausgezeichneten Führers das Interesse, das dem ganzen Heere gilt, ja wir meinen oft, die Schlachten, von denen uns die Sage oder die öffentlichen Blätter erzählen, um so deutlicher zu verstehen, wenn wir uns die Gestalt des Heerführers vor das Auge zurückrufen können.

So mochte es wohl auch damals den Bewohnern von Ulm zu Mute sein, wenn sie ihre engen Straßen verließen, um den Mann des Tages in seinem Handwerk zu sehen. Die Geschicklichkeit, mit der er sein Fußvolk, das sonst in zerstreuten Haufen gefochten hatte, zu geschlossenen Massen vereinigte; die Schnelligkeit, womit sie sich nach seinem Winke nach allen Seiten schwenkten oder in furchtbare, von Piken und Donnerbüchsen starrende Kreise zusammen zogen; seine mächtige Stimme, die selbst die Trommeln übertönte, seine erhabene, kriegerische Gestalt, — dies alles gewährte ein so neues, anziehendes Bild, daß auch die bequemsten Bürger es nicht scheuten, einen langen Vormittag auf dem Anger zu stehen und dieses Schauspiel zu genießen.

Der Feldhauptmann schien an diesem Morgen noch freundlicher und fröhlicher zu sein als sonst. Mochte ihn der warme Anteil, den die guten Ulmer an ihm nahmen und der auf allen Gesichtern geschrieben stand, erfreuen; mochte ihm hier außen an dem schönen Morgen, unter seinen Waffenübungen wohler sein als in den engen kalten Straßen der Stadt — er blickte so freundlich auf die Menge hin, daß jeder glaubte, von ihm besonders beachtet und begrüßt zu werden, und der Ausruf: „Ein wackerer Herr, ein braver Ritter!“ jedem seiner Schritte folgte.

Besonders freundlich schien er immer an einer Stelle zu sein; wenn er vorübersprengte, so durfte man gewiß sein, daß er dort mit dem Schwert oder der Hand herüber grüßte und traulich nickte.

Die Hintersten stellten sich auf die Zehen, um den Gegenstand seiner freundlichen Winke zu sehen; die Näherstehenden sahen sich fragend an und verwunderten sich, denn keiner der versammelten Bürger schien dieser Auszeichnung würdig. Als Frondsberg wieder vorübersprengte und die Zeichen seiner Gnade wiederholte, gaben wohl hundert Augen recht genau acht, und es fand sich, daß die Grüße einem großen, schlanken, jungen Manne gelten mußten, der in der vordersten Reihe der Zuschauer stand. Das Wams von feinem Tuch mit Seidenschlitzen, die hohen Barettfedern, mit welchen der Morgenwind spielte, sein langes Schwert und eine Feldbinde oder Schärpe zeichneten ihn auf den ersten Blick vor seinen Nachbarn aus, die minder geschmückt als er, auch durch untersetztere Figuren und breite Gesichter sich nicht zu ihrem Vorteil von ihm unterschieden.

Der Jüngling schien aber zum Aergernis der guten Spießbürger nicht sehr erfreut über die hohe Gnade, die ihm vor ihren Augen zu teil ward. Schon seine Stellung, das Haupt gesenkt, die Arme über die Brust gekreuzt, schien nicht anständig genug für einen feinen Junker, wenn er von einem alten Kriegshelden gegrüßt wurde. Ueberdies errötete er bei jedem Gruß

des Feldhauptmanns, dankte nur durch ein leichtes Neigen und sah ihm mit so düsteren Blicken nach, als gälte es ein langes Scheiden, und dieser Gruß wäre der letzte eines lieben Freundes gewesen.

„Ein sonderbarer Kauz, der Junker dort," sagte der Obermeister aller Ulmer Weber zu seinem Nachbar, einem wackern Waffenschmied, „ich gäbe mein Sonntagswams um einen solchen Gruß von dem Frondsberger, und dieser da muckt nicht darüber. Hieße es nicht in der ganzen Stadt: Was hat der Meister Kobler mit dem Frondsberg? Waren ja neulich mit einander wie zwei Brüder. O, die kennen einander schon lange, hieße es dann, sind gute Freunde von altersher. Ich kann mich ordentlich ärgern, daß ein so gescheiter und gewaltiger Herr solch einen Laffen all Paternoster lang grüßt."

Der Waffenschmied, ein kleiner, alter Kerl, hatte ihm seinen Beifall zugenickt. „Gott straf mich, Ihr habt recht, Meister Kobler! Stehen dort nicht ganz andere Leut', die er grüßen könnte? Ist nicht der Herr Bürgermeister auf dem Platz, und steht dort nicht mein Gevatter, der Herr von Besserer, am Eck? Ich wollt' dem Junker den Kopf beugen lernen, wenn ich Herr wäre; aber glaubt mir, der da beugt seinen Nacken nicht, und wenn der Kaiser selbst käme. Er muß auch etwas Rechtes sein; denn der Ratsschreiber, mein Nachbar, der sonst allen Gästen feind ist, hat ihn in seiner Behausung."

„Der Kraft?" fragte der Weber verwundert. „Ei, ei! Aber halt, dahinter steckt ein Geheimnis. Das ist gewiß so ein junger Potentat oder gar des Bürgermeisters von Köln sein Sohn, der auch unter dem Heere mitreiten soll. Steht nicht dort des Kraften alter Johann?"

„Weiß Gott, er ist's," fiel der Waffenschmied ein, den die Vermutungen des Webers neugierig gemacht hatten; „er ist's, und ich will ihn beichten lassen, trotz dem Probst von Elchingen.

Aber so klein auch der Raum zwischen den beiden Bürgern und dem alten Diener des Kraftschen Hauses war, so konnte doch der Schmied nicht zu ihm durchkommen, so dicht standen die Zuschauer. Endlich drang die gewichtige Miene des Obermeisters aller Weber durch, denn er war reich und angesehen in der Stadt; er erwischte den alten Johann und zog ihn zu dem Schmied. Doch auch der alte Johann konnte wenig Bescheid geben, er wußte nichts, als daß sein Gast ein Herr von Sturmfeder sei. „Uebrigens muß er ‚nicht weit her' sein," setzte er hinzu, „denn er reitet ein Landpferd und hat keine Dienstleute bei sich; meinem Herrn aber wird der Gast übel bekommen, denn unsere alte Sabine, die Amme, ist wie ein Drache, daß er die Hausordnung stört und ungefragt, nur so mir nichts, dir nichts, ein fremdes Menschenkind mit Stiefeln und Sporen ins Haus schleppt."

„Nichts für ungut," fiel ihm der Obermeister in die Rede, „Euer Herr, Johann, ist ein Narr! Die alte Hexe — Gott verzeih mir's! hätte ich schon lange auf die Straße geworfen, wo sie hingehört.

Der Obermeister hatte den alten Johann an der Brust gepackt

„Es kommt darauf an, ob Ihr auch der Rechte seid.“

Hat der Herr doch sein gutes Alter und soll sich behandeln lassen, als läge er noch in den Windeln.“

„Ihr habt gut reden, Meister Kohler,“ antwortete der alte Diener, „aber das versteht Ihr doch nicht recht. Auf die Gasse werfen? Wer soll denn nachher haushalten?“

„Wer?“ schrie der erhitzte Weber. „Wer? Ein Weib soll er nehmen, eine Hausfrau, wie ein anderer Christ und Ulmer Bürger auch; was hat er nötig, als Junggeselle zu leben und allen Mädchen in der Stadt nachzulaufen? Hab' ich ihn nicht neulich angetroffen, wie er meiner Katharine schön gethan hat? Schiff und Geschirr hätte ich ihm mögen an den Kopf werfen, dem gestrengen Herrn, so aber — seine Mutter selig hat manch schönes Tafelstück bei mir weben lassen, die brave Frau — so mußt' ich meine Mütze abziehen und sagen: ‚Gehorsamen guten Abend, und was befehlen Euer Wohledlen?‘ Daß dich der —“

„Ei, schau einer!“ sagte Johann mit unmutigem Gesicht; „ich habe immer gedacht, ein Herr, wie der Ratsschreiber, mein Herr, könne in allen Ehren mit Eurem Töchterlein ein Wort wechseln, ohne daß die böse Welt —“

„So? Ein Wort wechseln, und abends nach der Vesperglocke im März? Er heiratet sie doch nicht, und meint Ihr, meines Kindes guter Ruf müsse nicht so rein sein wie Eures Herrn weiße Halskrause? Das könnt' ich brauchen!“

Der Obermeister hatte während seiner eifrigen Reden den alten Johann an der Brust gepackt und seine Stimme so erhoben, daß die Umstehenden aufmerksam wurden: der Meister Schmied hielt es daher für das beste, den Erzürnten mit Gewalt wegzuziehen,

und er verbütete so zwar weitere Streitigkeiten, doch konnte er nicht verhüten, daß es schon mittags in der ganzen Stadt hieß: Herr von Krafts Johann habe noch in seinen alten Tagen eine Liebschaft mit des Obermeisters Töchterlein, und sei von dem erzürnten Vater auf der Wiese darüber zur Rede gestellt worden.

Die Uebungen des Fußvolks waren indes zu Ende gegangen, das Volk verlief sich, und auch den jungen Mann, der die unschuldige Ursache zu jenem Streit gewesen war, sah man seine Schritte der Stadt zu wenden: sein Gang war langsam und ungleich, sein Gesicht schien bleicher als sonst, seine Blicke suchten noch immer den Boden oder schweiften mit dem Ausdruck von Sehnsucht oder stillem Gram nach den fernen blauen Bergen, den Grenzmauern von Württemberg.

Noch nie hatte sich Georg von Sturmfeder so unglücklich gefühlt als in diesen Stunden. Marie war mit ihrem Vater abgereist; sie hatte ihn noch einmal beschwören lassen, seinem Versprechen treu zu sein, und wie unglücklich machte ihn dieses Versprechen!

Wohl hatte es ihn damals nicht geringen Kampf gekostet, es zu geben; aber der betäubende Schmerz des Abschieds, der Gram des geliebten Mädchens hatten überwunden. Doch jetzt, wo er mit festerem Blicke seinen Umgebungen, seiner Zukunft ins Auge sah, wie traurig, wie schwierig erschien ihm seine Lage! Nichts davon zu sagen, daß alle seine goldenen Träume, alle jene kühnen Hoffnungen von Ruhm und Ehre mit einemmale verschwanden, nichts davon zu sagen, daß auch sein Ziel, das so nahe lag, Marien durch Kriegsdienste zu verdienen, ungewiß in die Weite hinausgerückt war, — er sollte auf die Gefahr hin, von Männern, deren Achtung ihm teuer war, verkannt zu werden, diese Fahne verlassen, gerade in einem Augenblicke, wo man der Entscheidung entgegen ging. Von Tag zu Tag, so lange es ihm nur möglich war, verschob er diese Erklärung; wo sollte er Gründe, wo Worte hernehmen, vor dem alten, tapfern Degen Bertenstein, seinem väterlichen Freunde, seinen Abzug zu rechtfertigen? Mit welcher Stirne sollte er vor den edlen Frondsberg treten? Ach jene freundlichen Grüße, womit er den Sohn seines tapfern Waffengenossen zu freudigem Kampfe aufzumuntern schien, hatten ihn mit tausend Qualen gefoltert. An seiner Seite war sein Vater gefallen, er hatte gehört, wie der Sterbende den Ruhm seines Namens und ein leuchtendes Beispiel als ernstes Erbe dem unmündigen Knaben zuwandte, dieser Mann war es, der ihm jetzt so liebevoll die Schranken öffnete, und auch ihm mußte er in so zweideutigem Lichte erscheinen.

Er hatte sich unter diesen trüben Gedanken langsam dem Thore der Stadt genähert, als er sich plötzlich am Arm ergriffen fühlte; er sah sich um, ein Mann, dem Anscheine nach ein Bauer, stand vor ihm.

„Was willst Du?" fragte Georg etwas unwillig, in seinen Gedanken unterbrochen zu werden.

„Es kommt darauf an, ob Ihr auch der Rechte seid," antwortete der Mann. „Sagt einmal, was gehört zu Licht und Sturm?"

Georg wunderte sich ob der sonderbaren Frage und betrachtete jenen genauer. Er war nicht groß, aber kräftig; seine Brust war breit, seine Gestalt gedrungen. Das Gesicht, von der Sonne braun gefärbt, wäre flach und unbedeutend gewesen, wenn nicht ein eigener Zug von List und Schlauheit um den Mund und aus den grauen Augen Mut und Verwegenheit geleuchtet hätten. Sein Haar und Bart waren dunkelgelb und gerollt; er trug einen langen Dolch im ledernen Gurt, in der einen Hand hielt er eine Art, in der andern eine runde, niedere Mütze von Leder, wie man sie noch heute bei dem schwäbischen Landvolk sieht.

Während Georg diese flüchtigen Bemerkungen machte, wurden auch seine Züge lauernd beobachtet.

„Ihr habt mich vielleicht nicht recht verstanden, Herr Ritter," fuhr jener nach kurzem Stillschweigen fort, „was paßt zu Licht und Sturm, daß es zwei gute Namen gibt?"

„Feder und Stein!" antwortete der junge Mann, dem es auf einmal klar wurde, was unter jener Frage verstanden sei, „was willst Du damit?"

„So seid Ihr Georg von Sturmfeder," sagte jener, „und ich komme von Marien von ——"

„Um Gottes willen," sei still, Freund, und nenne keinen Namen," fiel Georg ein, „sage schnell, was Du mir bringst."

„Ein Brieflein, Junker!" sprach der Bauer, indem er die breiten schwarzen Kniegürtel, womit er seine ledernen Beinkleider umwunden hatte, auflöste und einen Streifen Pergament hervorzog.

Mit hastiger Freude nahm Georg das Pergament, es waren wenige Worte mit glänzendschwarzer Dinte geschrieben, den Zügen der Schrift sah man aber an, daß sie einige Mühe gekostet haben mochten, denn die Mädchen von [illegible] waren nicht so sehr mit der Feder, um ihre zärtlichen Gefühle auszudrücken, als die in unseren Tagen, wo jede Dorfschöne ihrem Geliebten zum Neujahr eine Epistel, so lang als die dritte St. Johannis, schreiben kann. Die Chronik, woraus wir diese Historie genommen, hat uns jene Worte aufbewahrt, welche Georgs gierige

Blicke aus den verworrenen Zügen des Pergaments entzifferten:

Bedenk Deinen Eid Flieh bei Zeit.
Gott Dein Geleit Marie Dein in Ewigkeit.

Es liegt ein frommer, zarter Sinn in diesen Worten; und wer sich ein liebendes Herz dazu denkt, wie es mit diesen Zeilen in die Ferne fliegen möchte, ein Auge voll Zärtlichkeit, umflort von einem Schleier stiller Thränen, einen holden Mund, der das Blättchen noch einmal küßt, verschämte Wangen, die bei diesem geheimnisvollen Gruße erröten, wer dies hinzudenkt, der wird es Georg nicht verargen, daß er einige Augenblicke wie trunken war. Ein freudiger, glänzender Blick nach den fernen blauen Bergen hin dankte der Geliebten für ihren tröstenden Spruch; und wahrlich, er war auch zu keiner andern Zeit nötiger gewesen, als gerade jetzt, um den gesunkenen Mut des jungen Mannes zu erheben. Wußte er doch, daß ein Wesen, das teuerste, was für ihn auf der Erde lebte, ihn nicht verkannte. Der Schluß jener Zeilen erhob sein Herz zur alten Freudigkeit, er bot dem guten Boten die Hand, dankte ihm herzlich und fragte, wie er zu diesen Zeilen gekommen sei.

„Dacht' ich's doch," antwortete dieser, „daß das Blättchen keinen bösen Zauberspruch enthalten müsse; denn das Fräulein lächelte so gar freundlich, als sie es mir in die rauhe Hand drückte. Es war vergangenen Mittwoch, als ich nach Blaubeuren kam, wo unser Kriegsvolk stand. Es ist dort in der Klosterkirche ein prächtiger Hochaltar, worauf die Geschichte meines Patrons, des Täufers Johannes, vorgestellt ist. Vor sieben Jahren, als ich in großer Not und einem schmählichen Ende nahe war, gelobte ich alle Jahre um diese Zeit eine Wallfahrt dahin. So hielt ich es alle Jahre seit der Zeit, da mich der Heilige durch ein Wunder von Henkers Hand errettet hat. Wenn ich nun mein Gebet verrichtet hatte, ging ich allemal zum Herrn Abt, um ihm ein paar schöne Gänse oder ein Lamm zu bringen, oder was er sonst gerade gerne hat. – Aber ich mache Euch Langeweile mit meinem Geschwätz, Junker?"

„Nein, nein, erzähle nur weiter," antwortete Georg, „komm, setze Dich zu mir auf jene Bank."

„Das würde sich schön schicken!" entgegnete der Bote, „wenn ein Bauer an des Junkers Seite sitzen wollte, den der Oberfeldhauptmann vor Aller Augen so oft gegrüßt hat; erlaubt mir, daß ich mich vor Euch hinstelle."

Georg ließ sich auf einen Steinsitz am Wege nieder, der Bauer aber fuhr, auf seine Axt gestützt, in seiner Erzählung fort: „Ich hatte diesmal bei den unruhigen Zeiten wenig Lust zur Wallfahrt, aber ‚gebrochener Eid thut Gott leid' heißt es, und so mußte ich mein Gelübde vollbringen. Wie ich vom Gebet aufstand, um dem Abt zu bringen, was recht ist, sagte mir einer der Pfaffen, daß ich diesmal nicht zu Seiner Ehrwürden könne, weil viele Herren und Ritter dort zu Besuch seien. Ich bestand aber doch darauf, denn der Abt ist ein leutseliger Herr und hätte mir's nicht verziehen, wenn ich ihn nicht heimgesucht hätte. Wenn Ihr je ins Kloster hinaus kommt, so vergesset nicht, nach der Treppe zu schauen, die vom Hochaltar zum Dorment führt. Sie geht durch die dicke Mauer, welche die Kirche ans Kloster schließt, und ist lang und schmal. Dort war es, wo mir das Fräulein begegnet ist. Es kommt mir nämlich ein feines Weibsbild im Schleier mit Brevier und Rosenkranz die Treppe herab entgegen, ich drücke mich an die Wand, um sie vorbei zu lassen, sie aber bleibt stehen und spricht: ‚Ei, Hans, woher des Wegs?'"

„Woher kennt Euch denn das Fräulein?" unterbrach ihn Georg.

„Meine Schwester ist ihre Amme, und – "

„Wie, die alte Rose ist Eure Schwester?" rief der junge Mann.

„Habt Ihr sie auch gekannt?" fragte der Bote. „Ei, seh doch einer! Aber daß ich weiter sage: ich hatte eine große Freude, sie wieder zu sehen, denn ich besuchte meine Schwester häufig in Lichtenstein und habe das Fräulein gekannt, als man sie noch in ihres Vaters Schwertkuppel gehen lehrte. Aber ich hätte sie kaum wieder erkannt, so groß war sie geworden, und die roten Wangen sind auch weg wie der Schnee am ersten Mai. Ich weiß nicht, wie es zuging, aber mich dauerte ihr Anblick in der Seele, und ich mußte fragen, was ihr fehle, und ob ich ihr nicht etwas helfen könne? Sie besann sich eine Weile und sagte dann: ‚Ja, wenn Du verschwiegen wärest, Hans, könntest Du mir wohl einen großen Dienst leisten!' Ich sagte zu, und sie bestellte mich nach der Vesper."

„Aber wie kommt sie nur in das Kloster?" fragte Georg. „Sonst darf ja doch kein Weiberschuh über die Schwelle."

„Der Abt ist mit ihrem Vater befreundet, und da so viel Volk in Blaubeuren liegt, so ist sie dort besser aufgehoben als im Städtchen, wo es toll genug zugeht. Nach der Vesper, als alles still war, kam sie ganz leise in den Kreuzgang. Ich sprach ihr Mut zu, wie es eben unsereins versteht, da gab sie mir dies Blättchen und bat mich, Euch aufzusuchen."

„Ich danke Dir herzlich, guter Hans,“ sagte der Jüngling. „Aber hat sie Dir sonst nichts an mich aufgetragen?“

„Ja,“ antwortete der Bote, „mündlich hat sie mir noch etwas aufgetragen: Ihr sollt Euch hüten, man habe etwas mit Euch vor.“

„Mit mir?“ rief Georg; „das hast Du nicht recht gehört, wer und was soll man mit mir vorhaben?“

„Da fragt Ihr mich zu viel,“ entgegnete jener; „aber wenn ich es sagen darf, so glaube ich, die Bündischen. Das Fräulein setzte noch hinzu, ihr Vater habe davon gesprochen, und hat nicht der Frondsberg Euch heute zugewinkt und Euch geehrt wie des Kaisers Sohn, daß sich jedermann darob verwunderte? Glaubt nur, es hat allemal etwas zu bedeuten, wenn solch ein Herr so freundlich ist.“

Georg war überrascht von der richtigen Bemerkung des schlichten Bauers, er entsann sich auch, daß Mariens Vater tief in die Geheimnisse der Bundesobersten eingedrungen sei und vielleicht etwas erfahren habe, was sich zunächst auf ihn beziehe. Aber er mochte sinnen, wie er wollte, so konnte er doch nichts finden, was zu dieser geheimnisvollen Warnung Mariens gepaßt hätte. Mit Mühe riß er sich aus diesem Gewebe von Vermutungen, indem er den Boten fragte, wie er ihn so schnell gefunden habe.

„Dies wäre ohne Frondsberg so bald nicht geschehen,“ antwortete er; „ich sollte Euch bei Herrn Dietrich von Kratt aufsuchen. Wie ich aber die Straße herumging, da sah man viel Volk auf den Wiesen. Ich dachte, eine halbe Stunde mache nichts aus, und stellte mich auch hin, um das Fußvolk zu betrachten. Wahrlich, der Frondsberg hat es weit gebracht. — Nun, da war mir's, als hörte ich nahe bei mir Euren Namen nennen; ich sah mich um, es waren drei alte Männer, die sprachen von Euch und deuteten auf Euch hin; ich aber merkte nun Eure Gestalt und folgte Euren Schritten, und weil ich meiner Sache doch nicht ganz gewiß war, so gab ich Euch das Rätsel von Stimm und Licht auf.“

„Das hast Du klug gemacht,“ sagte Georg lächelnd, „aber komm in mein Haus, daß man Dir etwas zu essen reiche; wann kehrst Du wieder heim?“

Hans bedachte sich eine Weile, endlich aber sagte er, indem ein schlaues Lächeln um seinen Mund zog: „Nichts für ungut, Junker, aber ich habe dem Fräulein versprechen müssen, nicht eher von Euch zu weichen, als bis Ihr dem bündischen Heere Valet gesagt habt.“

„Und dann?“ fragte Georg.

„Ei Hans, woher des Wegs?“

„Und dann gehe ich stracks nach Lichtenstein und bringe ihr die gute Nachricht von Euch; wie wird sie sich sehnen! Alle Tage steht sie wohl im Gärtchen auf dem Felsen und sieht ins Thal hinab, ob der alte Hans noch nicht kommt."

„Die Freude soll ihr bald werden," antwortete Georg, „vielleicht reite ich schon morgen, und dann schreibe ich vorher noch ein Brieflein."

„Aber greifet es doch klug an," sagte der Bote, „das Pergament darf nicht breiter sein als jenes, das ich brachte. Denn ich muß es wieder im Kniegürtel verstecken. Man weiß nicht, was Einem in so unruhiger Zeit begegnen kann, und dort sucht es niemand."

„Es sei so," antwortete Georg, indem er aufstand. „Für jetzt lebe wohl, um Mittag komme zu Herrn von Kraft, nicht weit vom Münster. Gib Dich für meinen Landsmann aus Franken aus, denn die Ulmer sind den Württembergern nicht grün."

„Sorgt nicht, Ihr sollt zufrieden sein," rief Hans dem Scheidenden zu. Er sah dem schlanken Jüngling nach und gestand sich, daß das holde Pflegekind seiner Schwester keine üble Wahl getroffen habe, wenn auch die rosigen Wangen des Kindes bei der ersten Liebe der Jungfrau etwas von ihren blühenden Farben verloren hatten.

IX.

Was unter dieser Sonne kann es geben
Das ich nicht hinzuopfern eilen will.
Wenn Sie es wünschen? Fliehen Sie!
Schiller.

Georg war anfangs bange, wie sich sein neuer Bekannter in dem Kraftschen Hause benehmen werde. Er fürchtete nicht ohne Grund, jener möchte sich durch seine Mundart, durch unbedachte Aeußerungen verraten, was ihm höchst unangenehm gewesen wäre, denn je fester er bei sich beschlossen hatte, das Bundesheer in den nächsten Tagen zu verlassen, um so weniger wollte er in Verdacht geraten, in Verbindung mit Württemberg zu stehen. Konnte und durfte er ja doch im schlimmen Falle, wenn der Bote entdeckt wurde, wenn er bekannte, an ihn geschickt worden zu sein, die Geliebte nicht verraten. Er wollte umkehren und den Mann aufsuchen, ihn bitten, sich so bald als möglich zu entfernen, aber als er bedachte, daß dieser schon längst von dem Platz ihrer Unterredung sich entfernt haben müsse, daß er indes zu Kraft kommen könne, schien es ihm geratener, dahin vorauszueilen, um jenem dort die nötigen Winke zu geben und ihn vor Unvorsichtigkeit zu warnen.

Und doch, wenn er sich das kühne Auge, die kluge, verschlagene Miene des Mannes ins Gedächtnis rief, glaubte er hoffen zu dürfen, daß Marie, obgleich ihr keine große Wahl übrig blieb, keinem unsicheren Manne diese Botschaft anvertraut habe.

Und wirklich traute er seinem Auge, seinem Ohre kaum, als ihm um Mittag ein Landsmann aus Franken gemeldet und sein Liebesbote hereingeführt ward. Welche Gewalt mußte dieser Mensch über sich haben! Es war derselbe, und doch schien er ein ganz anderer. Er ging gebückt, die Arme hingen schlaff an dem Körper herab, selten schlug er die Augen auf, sein Gesicht hatte einen Ausdruck von Blödigkeit, der Georg ein unwillkürliches Lächeln abnötigte. Und als er dann zu sprechen anfing, als er ihn in fränkischer Mundart begrüßte, und mit der geläufigen Zunge eines geborenen Franken dem Herrn von Kraft auf seine mancherlei Fragen antwortete, da kam er in Versuchung, an übernatürliche Dinge zu glauben, die Märchen seiner Kindheit stiegen in seinem Gedächtnisse auf, wo ein freundlicher Zauberer oder eine huldreiche Fee in allerlei Gestalten dem Dienst zweier Liebenden sich widmet und sie glücklich mitten durch das feindselige Schicksal hindurchführt.

Der Zauber war zwar bald gelöst, als er mit dem Boten auf seinem Zimmer allein war, und ihn der gute Schwabe von seiner Persönlichkeit versicherte; aber doch konnte er ihm seine Bewunderung nicht versagen über die Rolle, die er so gut gespielt.

„Glaubt deshalb nicht minder an meine Ehrlichkeit," antwortete der Bauer; „man wird oft genötigt, von Jugend auf durch solche Künste sich fortzuhelfen, sie schaden keinem und thun doch dem gut, der sie kann."

Georg versicherte, ihm nicht minder zu trauen als vorher, der Bote aber bat dringend, er möchte doch jetzt auch auf seine Abreise denken, er möchte bedenken, wie sehr sich das Fräulein nach dieser Nachricht sehne, daß er nicht früher heimkehren dürfe, als bis er diese Gewißheit bringen könne. Georg antwortete ihm, daß er nur noch den Abmarsch des Bundesheeres abwarten wolle, um in seine Heimat zurückzukehren.

„O, da braucht Ihr nicht mehr lange zu warten," antwortete der Bote; „wenn sie morgen nicht aufbrechen, so ist es übermorgen, denn das Land ist offen bis ins Herz hinein. Ich darf Euch trauen, Junker, darum sag' ich Euch dies."

„Ist es denn wahr, daß die Schweizer abgezogen sind," fragte Georg, „und daß der Herzog keine Feldschlacht mehr liefern kann?"

Der Bote warf einen lauernden Blick im Zimmer umher, öffnete behutsam die Thüre, und als er sah, daß kein Lauscher in der Nähe sei, begann er:

„Herr! ich war bei einem Auftritt, den ich nie vergesse, und wenn ich neunzig Jahre alt werde! Schon unterwegs waren mir auf der Alb große Scharen der heimziehenden Schweizer begegnet: Ihre Räte und Landammänner hatten sie heimgerufen; bei Blaubeuren standen aber noch über achttausend Mann, jedoch lauter gute Württemberger und nichts anderes darunter."

„Und der Herzog," unterbrach ihn Georg, „wo war denn dieser?"

„Der Herzog hatte in Kirchheim zum letztenmal mit den Schweizern unterhandelt, aber sie zogen ab, weil er sie nicht bezahlen konnte.* Da kam er gen Blaubeuren, wo sich sein Landvolk gelagert hatte. Gestern morgen wurde durch Trommelschlag bekannt gemacht, daß sich bis neun Uhr alles Volk auf den Klosterwiesen einstellen solle. Es waren viele Männer, die dort versammelt waren, aber jeder dachte ein und dasselbe. Seht, Junker, der Herzog Ulerich ist ein gestrenger Herr und weiß den Bauer nicht für sich zu gewinnen. Die Steuern sind hart, der Jagdfrevel ist scharf und grausam, am Hof aber wird verprasst, was man uns genommen hat. Aber wenn ein solcher Herr im Unglück ist, da ist es gleich ein anderes Ding. Jetzt fiel uns allen nur ein, daß er ein tapferer Mann und unser unglücklicher Herzog sei, dem man das Land mit Gewalt entreißen wollte. Es ging ein Gemurmel unter uns, der Herzog wolle eine Schlacht liefern, und jeder drückte das Schwert fester in der Hand, grimmig schüttelten sie ihre Speere und riefen den Bündlern Verwünschungen zu. Da kam der Herzog —

„Du sahst den Herzog, Du kennst ihn?" rief Georg neugierig. „O, sprich, wie sieht er aus?"

„Ob ich ihn kenne?" sagte der Bote mit sonderbarem Lächeln. „Wahrhaftig, ich sah ihn, als es ihm nicht wohl war, mich zu sehen. Der Herr ist noch ein junger Mann, wenn es viel ist, ist er zweiunddreißig Jahre. Er ist stattlich und kräftig, und man sieht ihm an, daß er die Waffen zu führen weiß. Augen hat er wie Feuer, und es lebt Keiner, der ihm lange hineinschaute. — Der Herzog trat in den Kreis, den das bewaffnete Volk geschlossen hatte, und es ward Totenstille unter den vielen Menschen. Mit vernehmlicher Stimme sprach er, daß er sich also verlassen, nimmer zu helfen wüßte.*) Diejenigen, worauf er gehofft, seien ihm benommen, seinen Feinden sei er ein Spott; denn ohne die Schweizer könne er keine Schlacht wagen. Da trat ein alter, eisgrauer Mann hervor, der sprach: ‚Herr Herzog! Habt Ihr unsern Arm schon verlacht, daß Ihr die Hoffnung aufgebt? Schaut, diese alle wollen für Euch bluten; ich habe Euch auch meine vier Buben mitgebracht, hat jeder einen Spieß und ein Messer, und so sind hier viele Tausend, seid Ihr des Landes so müde, daß Ihr uns verschmäht?' Da brach dem Ulerich das Herz; er wischte sich Thränen aus dem Auge und bot dem Alten seine Hand. ‚Ich zweifle nicht an Eurem Mut,' sprach er mit lauter Stimme; ‚aber wir sind unserer zu wenig, so daß wir nur sterben können, aber nicht siegen. Geht nach Haus, Ihr guten Leute, und bleibet mir treu. Ich muß mein Land verlassen und im bitteren Elend sein. Aber mit Gottes Hilfe hoffe ich auch wieder herein zu kommen.' So sprach der Herzog. Unsere Leute aber weinten und knirschten mit den Zähnen und zogen ab in Trauer und Unmut." **)

„Und der Herzog?" fragte Georg.

„Von Blaubeuren ist er weggeritten, wohin weiß man nicht. In den Schlössern aber liegt die Ritterschaft, sie zu verteidigen, bis der Herzog vielleicht andere Hilfe bekommt." —

Der alte Johann unterbrach hier den Boten und meldete, daß der Junker um zwei Uhr in den Kriegsrat beschieden sei, der in Frondsbergs Quartier gehalten werde. Georg war nicht wenig erstaunt über diese Nachricht, was konnte man von ihm in

*) Er zogen den 12. März ab. Der Herzog reist sogleich nach Kirchheim, um in derselben allem Volk, dann einer ansehnlichen Menge unter Bedeckung der Vornehmsten, Herr Georg und der Kanzler, und Lebensmittel nach Hause zu reiten. Sattler II. S. 8. Ehrhardt S. 46. Lorenz, Jahrbücher, Bd. I. S. 1. Ulrich, Herzog zu Württemberg, Bd. I. S. 1. Heidelberg, Landesbibliothek, Handschriften, Bd. 1. S. 1.

**) Sattler S. 8. Ausführlich lehnt diese Rede an Thucydides: [illegible] Diese Eindringlichkeit und Treue der Württemberger bewährte sich auch an anderen Orten Thucydides. An einem dritten Orte [illegible] gegen die Angriffe Hutten [illegible] und Ulrichs Antwort zu vergl. zu Machiavelli gehaltenen Rede [illegible] Bd. 1. S. 1. Wir machen auf diesen Umstand besonders aufmerksam, weil man gemeiniglich annimmt, es sei den Württembergern sehr gewesen, daß man Ulrich verjagte. Thucydides Worte sind [illegible] Mit Recht die Württembergischen Landstände [illegible] Herzog den Thron wieder verschafften [illegible] Mögen Landstände [illegible] Noch [illegible] und die Worte Thucydides Barbaren [illegible] Verbindungen Ulrichs [illegible] zu unterlegen. Welchen Tyrannen muß den Schweizern [illegible] Ulrich haben die Schweizer. Welchen Tyrannen muß [illegible] Ulrich von seinen Landsleuten [illegible]? Mit Thränen und Gebet wandten sich seine Landsleute [illegible] Herzen [illegible] und Leben für Ulrich [illegible] Herrn [illegible] und [illegible] werden.

Kriegsrat wollen? Sollte Frondsberg schon ein Mittel gefunden haben, ihn zu empfehlen?

„Nehmt Euch in acht, Junker," sprach der Bote, als der alte Johann das Gemach verlassen hatte, „und bedenkt das Versprechen, das Ihr dem Fräulein gegeben; vor allem erinnert Euch, was sie Euch sagen ließ: Ihr sollet Euch hüten, weil man etwas mit Euch vorhabe. Mir aber erlaubt, als Euer Diener in diesem Haus zu bleiben; ich kann Euer Pferd besorgen und bin zu jedem Dienst erbötig."

Georg nahm das Anerbieten des treuen Mannes mit Dank an, und Hans trat auch sogleich in seinen Dienst, denn er band seinem jungen Herrn das Schwert um und setzte ihm das Barett zurecht. Er bat ihn noch unter der Thüre, seines Schwures und jener Warnung eingedenk zu sein.

Dem unbegreiflichen Ruf in den Kriegsrat und der sonderbar zutreffenden Warnung Mariens nachsinnend, ging Georg dem bezeichneten Hause zu; man wies ihn dort eine breite Wendeltreppe hinan, wo er in dem ersten Zimmer rechts die Kriegsobersten versammelt finden sollte. Aber der Eingang in dieses Heiligtum ward ihm nicht so bald verstattet; ein alter, bärtiger Kriegsmann fragte, als er die Thüre öffnen wollte, nach seinem Begehr und gab ihm den schlechten Trost, es könne höchstens noch eine halbe Stunde dauern, bis er vorgelassen werde; zugleich ergriff er die Hand des jungen Mannes und

Hans band seinem Herrn das Schwert um

führte ihn einen schmalen Gang hindurch nach einem kleinen Gemach, wo er sich einstweilen gedulden sollte.

Wer je in besorgter Erwartung einsam und allein auf der Marterbank eines Vorzimmers saß, der kennt die Qual, die Georg in jener Stunde auszustehen hatte. Das ungeduldige Herz pocht der Entscheidung entgegen, alle Nerven sind gespannt, das Auge möchte die Thüre durchbohren, das Ohr schärft sich, wenn in der Ferne eine Thüre knarrt, Schritte über den Hausgang rauschen oder undeutliche Stimmen im anstoßenden Zimmer lauter werden. Aber die Thüren haben umsonst getönt, die Schritte, immer näher und näher kommend, gehen vorüber, der ungleiche Ton der Stimmen sinkt zum Geflüster herab. Die Bretter des Fußbodens und die Fenster des Nachbarhauses sind bald gezählt, und schon wieder zeigt der helle Ton der Glocke eine umsonst verlebte halbe Stunde an. Das Ohr begleitet alle Glocken und Uhren der Stadt, bemerkt ihre hohen und tiefen Töne — auch sie haben ausgeschlagen. Man steht auf, man macht einen Gang durch das enge Gemach, horch! Da geht wieder eine Thüre, gewichtige Schritte kommen den Gang herauf, die Klinke der Thüre bewegt sich nach so langer Zeit wieder.

„Georg von Frondsberg läßt Euch seinen Gruß vermelden," sprach der alte Kriegsmann, der nach so langer Zeit wieder zu Georg kam, „es könne vielleicht noch eine Weile dauern; doch sei dies ungewiß, darum sollet Ihr hier bleiben. Er schickt Euch hier einen Krug Wein zum Vespern."

Der Diener setzte den Wein auf den breiten Fenstersims des Zimmers, denn ein Tisch war nicht vorhanden, und verließ das Gemach.

Georg sah ihm staunend nach; er hätte dies nicht für möglich gehalten; über eine Stunde war schon verschwunden, und noch nicht? Er griff zu dem Wein, er war nicht übel, aber wie konnte ihm in seiner traurigen Einsamkeit das Glas munden?

Es ist ein gewöhnlicher Fehler junger Leute in Georgs Jahren, daß sie sich für wichtiger halten,

als es ihre Stellung in der Welt eigentlich mit sich bringt. Der gereiftere Mann wird eine Beeinträchtigung seiner Würde eher verschmerzen oder wenigstens sein Mißfallen zurückhalten, während der Jüngling, empfindlicher über den Punkt der Ehre, leichter und schneller aufbraust. Kein Wunder daher, daß Georg, als er nach zwei tödlich langen Stunden in den Kriegsrat abgeholt wurde, nicht in der besten Laune war. Er folgte schweigend dem ergrauten Führer, der ihn bieher geleitet hatte, den langen Gang hin.

An der Thüre wandte sich jener um und sagte freundlich: „Verschmäht den Rat eines alten Mannes nicht, Junker, und legt die trotzige, finstere Miene ab; es thut nicht gut bei den gestrengen Herren da drinnen."

Georg war in dem Augenblicke zu wenig Herr über sich, als daß er den wohlgemeinten Rat hätte befolgen können, er dankte ihm durch einen Händedruck, ergriff dann rasch die gewaltige eiserne Thürklinke, und die schwere eichene Zimmerthüre drehte sich ächzend auf.

Um einen großen, schwerfälligen Tisch saßen acht ältliche Männer, die den Kriegsrat des Bundes bildeten. Einige davon kannte Georg. Jörg Truchseß, Freiherr von Waldburg, nahm als Oberst Feldlieutenant den obersten Platz an dem Tische ein, zu beiden Seiten von ihm saßen Frondsberg und Franz von Sickingen, von den übrigen kannte er keinen, als den alten Ludwig von Hutten; aber die Chronik hat uns ihre Namen treulich aufbewahrt: es saßen dort noch Christoph Graf zu Ortenberg, Alban von Closen, Christoph von Frauenberg und Diepolt von Stein, bejahrte, im Heere angesehene Männer.

Georg war an der Thüre stehen geblieben, Frondsberg aber winkte ihm freundlich, näher zu kommen. Er trat bis an den Tisch und überschaute nun mit dem freien, kühnen Blick, der ihm so eigen war, die Versammlung. Aber auch er wurde von den Versammelten beobachtet, und es schien, als fänden sie Gefallen an dem schönen, hochgewachsenen Jünglinge, denn manches Blick ruhte mit Wohlwollen auf ihm, einige nickten ihm sogar freundlich zu.

Der Truchseß von Waldburg hob endlich an: „Georg von Sturmfeder, wir haben uns sagen lassen, Ihr seied auf der Hochschule in Tübingen gewesen, ist dem also?"

„Ja, Herr Ritter," antwortete Georg.

„Seid Ihr in der Gegend von Tübingen genau bekannt?" fuhr jener fort.

Georg errötete bei dieser Frage, er dachte an die Geliebte, die ja nur wenige Stunden von jener Stadt entfernt auf ihrem Lichtenstein war; doch er faßte sich bald und sagte: „Ich kam zwar nicht viel auf die Jagd, auch habe ich sonst die Gegend wenig durchstreift, doch ist sie mir im allgemeinen bekannt."

„Wir haben beschlossen," fuhr Truchseß fort, „einen sicheren Mann in jene Gegend zu schicken, auszukundschaften, was der Herzog von Württemberg bei unserem Anzug thun wird. Es soll auch über die Befestigung des Schlosses Tübingen, über die Stimmung des Landvolkes in jener Gegend genaue Nachricht eingezogen werden; ein solcher Mann kann dem Württemberger durch Klugheit und List mehr Abbruch thun als hundert Reiter, und wir haben — Euch dazu ausersehen."

„Mich?" rief Georg voll Schrecken.

„Euch, Georg von Sturmfeder; zwar gehört Uebung und Erfahrung zu einem solchen Geschäft, aber was Euch daran abgeht, möge Euer Kopf ersetzen."

Man sah dem Jünglinge an, daß er einen heftigen Kampf mit sich kämpfte. Sein Gesicht war bleich, sein Auge starr, seine Lippen fest zusammen geklemmt. Die Warnung Mariens war ihm jetzt auf einmal klar; aber wie fest er auch bei sich beschloß, den Antrag auszuschlagen, wie erwünscht beinahe diese Gelegenheit erschien, um dem Bunde zu entsagen, so kam ihm die Entscheidung doch zu überraschend, er scheute sich, vor den berühmten Männern seinen Entschluß auszusprechen.

Der Truchseß rückte ungeduldig auf seinem Stuhl hin und her, als der junge Mann so lange mit seiner Antwort zögerte: „Nun? Wird's bald? Warum besinnt Ihr Euch so lange?" rief er ihm zu.

„Verschont mich mit diesem Auftrag," sagte Georg nicht ohne Zagen, „ich kann, ich darf nicht."

Die alten Männer sahen sich erstaunt an, als trauten sie ihren Ohren nicht. „Ihr dürft nicht, Ihr könnt nicht?" wiederholte Truchseß langsam, und eine dunkle Röte, der Vorbote seines aufsteigenden Zornes, lagerte sich auf seiner Stirne und um seine Augen.

Georg sah, daß er sich in seinen Ausdrücken übereilt habe, er sammelte sich und sprach mit festerem Mute: „Ich habe Euch meine Dienste angeboten, um ehrlich zu fechten, nicht aber um mich in Feindesland zu schleichen und hinterrücks nach seinen Gedanken zu spähen. Es ist wahr, ich bin jung und unerfahren, aber so viel weiß ich doch, um mir von meinen Schritten Rechenschaft geben zu können; und wer von euch, der Vater eines Sohnes ist, möchte ihm zu seiner ersten Waffenthat raten, den Kundschafter zu machen?"

Der Truchseß zog die dunklen, buschigen Augenbrauen zusammen und schoß einen durchdringenden Blick auf den Jüngling, der so kühn war, anderer Meinung zu sein als er. „Was fällt Euch ein,

Georg von Sturmfeder im Wartezimmer.

Junker!“ rief er. „Eure Reden helfen Euch jetzt nichts; es handelt sich nicht darum, ob es sich mit Eurem kindischen Gewissen verträgt, was wir Euch auftragen; es handelt sich um Gehorsam, wir wollen es, und Ihr müßt!“

„Und ich will nicht!“ entgegnete ihm Georg mit

feſter Stimme. Er fühlte, daß mit dem Zorn über Waldburgs beleidigenden Ton ſein Mut von Minute zu Minute wachſe, er wünſchte ſogar, der Truchſeß möchte noch weiter in ſeinen Reden fortfahren, denn jetzt glaubte er ſich jeder Entſcheidung gewachſen.

„Ja freilich, freilich!“ lachte Waldburg in bitterem Grimm, „das Ding hat Gefahr, ſo allein in Feindesland herumzureiten. Ha! Ha! Da kommen die Junker von Habenichts und Binnichts und bieten mit großen Worten und erhabenen Geſichtern ihren Kopf und ihren tapfern Arm an, und wenn es drauf und dran kommt, wenn man etwas von ihnen haben will, ſo fehlt es an Herz. Doch Art läßt nicht von Art, der Apfel fällt nicht weit vom Stamm — und wo nichts iſt, da hat der Kaiſer das Recht verloren.“

„Wenn dies eine Beleidigung für meinen Vater ſein ſoll,“ antwortete Georg erbittert, „ſo ſitzen hier Zeugen, die ihm bezeugen können, daß er in ihrem Gedächtniſſe als ein Tapferer lebt. Ihr müßt viel gethan haben in der Welt, daß Ihr Euch heraus-nehmt, auf andere ſo tief herabzuſehen!“

„Soll ein ſolcher Milchbart mir vorſchreiben, was ich reden ſoll?“ unterbrach ihn Waldburg. „Was braucht es da das lange Schwatzen? Ich will wiſſen, Junkerlein, ob Ihr morgen Euer Pferd ſatteln und Euch nach unſeren Befehlen richten wollt oder nicht.“

„Herr Truchſeß,“ antwortete Georg mit mehr Ruhe, als er ſich ſelbſt zugetraut hatte, „Ihr habt durch Eure ſcharfen Reden nichts gezeigt, als daß Ihr wenig wiſſet, wie man mit einem Edelmanne, der dem Bunde ſeine Dienſte anbot, wie man mit dem Sohne eines tapferen Vaters ſprechen müſſe. Ihr habt aber als Oberſter dieſes Rates im Namen des Bundes zu mir geſprochen und mich ſo tief beleidigt, als ob ich Euer ärgſter Feind wäre, darum kann ich nichts thun, als, wie Ihr ſelbſt befehlt, mein Roß ſatteln, aber gewiß nicht zu Eurem Dienſt. Es iſt mir nicht länger Ehre, dieſen Fahnen zu folgen, nein, ich ſage mich los und ledig von Euch für immer: gehabt Euch wohl!“

Der junge Mann hatte mit Nachdruck und Feſtigkeit geſprochen und wandte ſich zu gehen.

„Georg,“ rief Frondsberg, indem er aufſprang, „Sohn meines Freundes! —“

„Nicht ſo raſch, Junker!“ riefen die übrigen, und warfen mißbilligende Blicke auf Waldburg; aber Georg war, ohne ſich umzuſehen, aus dem Gemach geſchritten, die eiſerne Klinke ſchlug klirrend ins Schloß und die gewaltigen Flügel der eichenen Pforte lagerten ſich zwiſchen ihn und den wohlmeinenden Nachruf der beſſer geſinnten Männer; ſie ſchieden Georg von Sturmfeder auf ewig von dem ſchwäbiſchen Bunde.

Ich ſage mich los und ledig von Euch für immer.

X.

O wenn die Nacht des Grames dich umschlinget,
Mit schwerem Leid dein wundes Herz oft ringet,
Wenn nur der Stern, der nach der Sonne stehet
Der Liebe Stern, in dir nicht untergehet.

P. Conz.

Georg fühlte sich leichter, als er auf seinem Zimmer über das Vorgefallene nachdachte. Jetzt war ja entschieden, was zu *entscheiden* er so lange gezögert hatte, entschieden auf eine Weise, wie er sie besser nicht hätte wünschen können. So hatte er jetzt einen guten Grund, das Heer sogleich zu verlassen, und der Oberst-Feldlieutenant mußte die Schuld sich selbst beimessen.

Wie schnell hatte sich doch alles in den vier Tagen gewendet; wie verschieden waren die Gesinnungen, mit denen er in diese Stadt einzog, von denen, die ihn aus ihren Mauern hinaustrieben! Damals, als der Donner der Geschütze, der feierliche Klang aller Glocken, die lockenden Töne der Trompeten ihn begrüßten, wie schlug da sein Herz dem Kampfe entgegen, um Marien zu verdienen! Und als er das erstemal vor jenen Frondsberg geführt wurde, wie erhebend war der Gedanke, unter den Augen dieses Mannes zu streiten, aus seinem Munde sich Ruhm zu erwerben! — Und wie erkaltete bald darauf sein Eifer, als der Bund in seinen Augen jenen Glanz verlor, mit welchem ihn seine jugendliche Phantasie umgeben hatte; wie schämte er sich, sein Schwert für die zu ziehen, die, nur von Eigennutz und Habgier getrieben, das schöne Land sich zur Beute ausersehen hatten! Wie schrecklich war ihm der Gedanke, Marie und die Ihrigen auf der feindlichen Seite zu wissen, treu ergeben dem unglücklichen Fürsten, den auch er aus seinen Grenzen zu jagen helfen sollte? Um eine solche Sache sollte er jenes teure Herz brechen, das unter jedem Wechsel treu für ihn schlug? „Nein! du hast es wohl mit mir gemeint," sprach er, indem sein Auge dem Strahl der Abendsonne, der durch die runden Scheiben hereinfiel, hinauf zu dem blauen Himmel folgte; „du hast es wohl mit mir gemeint; was jedem andern, der heute an meiner Stelle stand, zum Verderben gewesen wäre, hast du für mich zum Heil gelenkt!" Jene Heiterkeit, die, seit er wußte, wie furchtbar sich das Geschick zwischen ihn und die Geliebte stellte, einem trüben Ernst gewichen war, kehrte wieder auf seine Stirne, um seinen Mund zurück; er sang sich ein frohes Lied, wie in seinen *frohesten* Augenblicken. —

Erstaunt betrachtete ihn der eintretende Herr von Kraft. „Nun, das ist doch sonderbar," sagte er; „ich eile nach Haus, um meinen Gast in seinem gerechten Schmerze zu trösten, und finde ihn so fröhlich wie nie; wie räume ich das zusammen?"

„Habt Ihr noch nie gehört, Herr Dietrich," entgegnete Georg, der für geratener hielt, seine Fröhlichkeit zu verbergen, „habt Ihr nie gehört, daß man auch aus Zorn lachen und im Schmerz singen kann?"

„Gehört hab' ich es schon, aber gesehen nie bis zu diesem Augenblick," antwortete Kraft.

„Nun, und Ihr habt also auch schon von der verdrießlichen Geschichte gehört?" fragte Georg. „Man erzählt es sich gewiß schon auf allen Straßen?"

„O nein," antwortete der Ratsschreiber, „man weiß nirgends etwas davon, man hätte ja zugleich Eure geheime Sendung nach Württemberg damit ausposaunen müssen. Nein! Ich habe, Gott sei Dank, so meine eigenen Quellen und erfahre manches noch in *der* Stunde, wo es gethan oder gesprochen wurde. Aber nehmt mir's nicht übel, Ihr habt da einen dummen Streich gemacht!"

„So," antwortete Georg lächelnd, „und warum denn?"

„Bot sich Euch nicht die schönste Gelegenheit, Euch auszuzeichnen? Wem wären die Bundesobersten mehr Dank schuldig, als —"

„Sagt es nur heraus," unterbrach ihn Georg, „als dem Kundschafter in des Feindes Rücken. Es ist nur schade, daß mein Vater und die Ehre meines Namens mich *vor* und nicht *hinter* den Feind bestimmt haben, es sei denn, daß er vor mir fliehe."

„Dies sind Bedenklichkeiten, die ich nicht bei Euch gesucht hätte. Wahrlich, wenn ich so bekannt in jener Gegend wäre wie Ihr, man hätte es mir nicht zweimal sagen dürfen."

„Ihr habt hier zu Lande vielleicht andere Grundsätze über diesen Punkt," sagte Georg nicht ohne Spott, „als wir in unserem Franken, das hätte Truchseß von Waldburg bedenken und einen Ulmer schicken sollen."

„Ihr bringt mich da eben noch recht auf etwas anderes. Der Oberst-Feldlieutenant! Wie habt Ihr ihn Euch so zum Feinde machen mögen, denn daß dieser Euch das Geschehene in seinem Leben nicht verzeiht, dürft Ihr gewiß sein."

„Das ist mein geringster Kummer," antwortete Georg, „aber eins thut mir weh, daß ich den Uebermütigen, der schon meinem Vater Böses gethan, wo er konnte, nicht vor meine Klinge stellen und ihm zeigen kann, daß der Arm nicht so ganz zu verachten ist, den er heute von sich gestoßen hat."

„Um Gottes willen," fiel Kraft ein, „sprecht nicht

so laut, er könnte es hören. Ueberhaupt müßt Ihr Euch sehr zusammennehmen, wenn Ihr ferner im Heere unter ihm dienen wollt."

„Ich will den Herrn Truchseß von meinem verhaßten Anblick bald befreien. So Gott will, habe ich die Sonne zum letztenmal in Ulm untergehen sehen!"

„So wäre es wahr," fragte Herr von Kraft mit Staunen, „was man noch dazu setzte und was ich nicht glauben konnte: Georg von Sturmfeder wolle wegen dieser Kleinigkeit unsere gute Sache verlassen?"

„Verletzung der Ehre ist nirgends eine Kleinigkeit," antwortete Georg ernst, „am wenigsten bei einem Stande wie der unserige. Was aber Eure gute Sache betrifft, so habe ich nachgerade eingesehen, daß ich weder für eine gute Sache noch für eine gute Meinung, sondern für ein paar große Herren und für ein paar Mauern voll Spießbürger mich schlagen sollte."

Der unangenehme Eindruck, den besonders die letzten Worte auf den Ratsschreiber machten, entging ihm nicht, er fuhr daher, indem er seine Hand ergriff und drückte, ruhiger fort: „Nehmt mir meine scharfen Worte nicht übel, mein freundlicher Wirt, weiß Gott, ich habe Euch nicht beleidigen wollen. Aber aus Eurem eigenen Munde habe ich die Gesinnungen und Zwecke der verschiedenen Parteien in diesem Heere erfahren. Schreibt es Euch selbst zu, wenn ich meinen eigenen Weg einschlage, da Ihr mir die Binde von den Augen genommen habt."

„Ihr habt so Unrecht gerade nicht, guter Junker. Es wird bunt hergehen, wenn die Herren erst das schöne Land da drüben unter sich teilen. Aber da habe ich gedacht, es geht ja in einem hin, Ihr könntet Euch auch Euer Scherflein dabei verdienen. Man sagt, Ihr dürft es mir aber nicht übel nehmen. Euer Haus sei etwas herabgekommen, da meinte ich ..."

„Nichts davon!" fiel Georg rasch ein, gerührt von der Gutmütigkeit seines Gastfreundes. „Das Haus meiner Väter zerfällt, unsere Thore hängen auf gebrochenen Angeln, auf der Zugbrücke wächst Moos, und auf dem hohen Wartturm hausen Eulen. In fünfzig Jahren steht vielleicht noch ein Turm oder ein Mäuerchen, und erinnert den Wanderer, daß hier einst ein ritterliches Geschlecht hauste. Aber wenn auch die morschen Mauern über mir zusammenstürzen und den letzten meines Stammes unter ihren Trümmern begraben, niemand soll von mir sagen: Ich habe für ungerechtes Gut das Schwert meines Vaters gezogen."

„Jeder nach seiner Weise," antwortete Dietrich, „es klingt dies alles recht schön; aber ich für meinen Teil würde mir schon etwas gefallen lassen, um mein Haus anständig und wohnlich wieder herzustellen. — Möget Ihr übrigens Euern Entschluß ändern oder nicht, auf jeden Fall hoffe ich, werdet Ihr es Euch noch einige Tage bei mir gefallen lassen."

„Ich erkenne Eure Güte," antwortete Georg; „aber Ihr seht, daß ich unter den gegenwärtigen Umständen nichts mehr in dieser Stadt zu thun habe. Ich gedenke mit Anbruch des Morgens zu reiten."

„Nun, und man kann Euch Grüße mitgeben?" fragte der Ratsschreiber mit überaus schlauem Lächeln. „Ihr reitet wohl den nächsten Weg nach Lichtenstein?"

Der junge Mann errötete bis in die Stirne hinauf. Es war zwischen ihm und seinem Gastfreund seit Mariens Abreise dieser Gegenstand noch nicht zur Sprache gekommen, um so mehr überraschte ihn jetzt die schlaue Frage seines Gastfreundes. „Ich sehe," sagte er, „daß Ihr mich noch immer falsch verstehet. Ihr glaubt, ich habe dem Bunde nur deswegen den Rücken zugewandt, um mich an die Feinde anzuschließen? Wie mögt Ihr nur so schlimm von mir denken?"

„Ach, geht mir doch!" entgegnete der kluge Ratsschreiber. „Niemand anders als mein reizendes Bäschen hat Euch von uns abwendig gemacht. Ihr hättet wohl zu allem, was der Bund gethan, ein Auge zugedrückt, wenn der alte Lichtenstein auch mitgemacht hätte. Nun er auf der andern Seite steht, glaubt Ihr auch schnell umlatteln zu müssen!"

Georg mochte sich verteidigen, wie er wollte, der Ratsschreiber war zu fest von seiner eigenen Klugheit überzeugt, als daß er sich diese Meinung hätte ausreden lassen. Er fand diesen Schritt auch ganz natürlich, und sah nichts Böses oder Unehrliches darin. Mit einem herzlichen Gruß an die Base in Lichtenstein verließ er das Zimmer seines Gastes. Doch auf der Schwelle wandte er sich noch einmal um. „Fast hätte ich das Wichtigste vergessen," sagte er, „ich begegnete Georg von Frondsberg auf der Straße. Er läßt Euch bitten, heute abend noch zu ihm in sein Haus zu kommen."

Georg hatte sich zwar selbst vorgestellt, daß ihn Frondsberg nicht ohne Abschied werde ziehen lassen, und doch war ihm bange vor dem Anblick dieses Mannes, der es so gut mit ihm gemeint, und dessen freundliche Pläne er so schnell durchkreuzt hatte. Er schnallte unter den Gedanken an diesen schweren Gang sein Schwert um und wollte eben seinen

Er faßte Georgs Hand und setzte sich zu seinen Füßen auf das Bett.

Mantel zurecht legen, als ein sonderbares Geräusch von der Treppe her seine Aufmerksamkeit auf sich zog. Schwere Tritte vieler Menschen näherten sich seiner Thüre, er glaubte Schwerter und Hellebarden auf dem Estrich seines Vorsaales klirren zu hören. Er machte schnell einige Schritte gegen die Thüre, um sich von dem Grund seiner Vermutung zu überzeugen.

Aber noch ehe er die Thüre erreicht hatte, ging diese auf. Das matte Licht einiger Kerzen ließ ihn mehrere bewaffnete Kriegsknechte sehen, die seine Thüre umstellt hatten. Jener alte Kriegsmann, der ihn heute vor dem Kriegsrat empfangen hatte, trat aus ihrer Mitte hervor.

„Georg von Sturmfeder!" sprach er zu dem Jüngling, der mit Staunen zurücktrat, „ich nehme Euch auf Befehl eines hohen Bundesrates gefangen."

„Mich? Gefangen?" rief Georg mit Schrecken. „Warum? Wessen beschuldigt man mich denn?"

„Das ist nicht meine Sache," antwortete der Alte mürrisch, „doch wird man Euch vermutlich nicht lange in Ungewißheit lassen. Jetzt aber seid so gut und reicht mir Euer Schwert und folget mir auf das Rathaus."

„Wie? Euch soll ich mein Schwert geben?" entgegnete der junge Mann mit dem Zorn beleidigten Stolzes. „Wer seid Ihr, daß Ihr mir meine Waffen abfordern könnt? Da muß der Rat ganz andere Leute schicken als Euch, so viel verstehe ich auch von Eurem Handwerk!"

„Um Gottes willen, gebt doch nach," rief der Ratsschreiber, der sich bleich und verstört an seine Seite gedrängt hatte. „Gebt nach! Widerstand kann Euch wenig nützen. Ihr habt es mit dem Truchseß zu thun," flüsterte er heimlicher. „Das ist ein böser Feind, bringt ihn nicht noch ärger gegen Euch auf."

Der alte Kriegsmann unterbrach die Einflüsterungen des Ratsschreibers. „Es ist wahrscheinlich das erstemal, Junker," sagte er, „daß Ihr in Haft genommen werdet, deswegen verzeihe ich Euch gern die unziemlichen Worte gegen einen Mann, der oft in einem Zelte mit Eurem Vater schlief. Euer Schwert möget Ihr auch immerhin behalten. Ich kenne diesen Griff und diese Scheide und habe den Stahl, den sie verschließt, manchen rühmlichen Kampf ausfechten sehen. Es ist löblich, daß Ihr viel darauf haltet und es nicht in jede Hand kommen lassen möget. Aber aufs Rathaus müßt Ihr mit, denn es wäre thöricht, wenn Ihr der Gewalt Trotz bieten wolltet."

Der Jüngling, dem alles wie ein Traum erschien, ergab sich schweigend in sein Schicksal, er trug dem

Ratsschreiber heimlich auf, zu Frondsberg zu gehen und diesen von seiner Gefangenschaft zu unterrichten. Er wickelte sich tiefer in seinen Mantel, um auf der Straße bei diesem unangenehmen Gang nicht erkannt zu werden, und folgte dem ergrauten Führer und seinen Landsknechten.

XI.

Die Eisenthür geht auf, des Kerkers schwarze Wand
Erhellt ein blasser Schein, er höret jemand gehen
Und nimmt sich auf, und sieht

Wieland

Der Trupp, den Gefangenen in der Mitte, bewegte sich schweigend dem Rathause zu. Nur eine einzige Fackel leuchtete ihnen voran, und Georg dankte dem Himmel, daß sie nur sparsame Helle verbreitete, denn er glaubte, alle Menschen, die ihm begegneten, müßten es ihm ansehen, daß er ins Gefängnis geführt werde. Nächst diesem beschäftigte ihn unterwegs vorzüglich ein Gedanke: es war das erstemal in seinem Leben, daß er in ein Gefängnis geführt wurde, er dachte daher nicht ohne Grauen an einen feuchten, unreinlichen Kerker. Das Burgverlies in seinem alten Schlosse, das er als Knabe einmal besucht hatte, kam ihm immer vor das Auge. Er war einigemale im Begriff, seinen Führer darüber zu fragen, doch drängte der Gedanke, man möchte es für kindische Furcht ansehen, seine Frage immer wieder zurück.

Nicht wenig war er daher überrascht, als man ihn in ein geräumiges, schönes Zimmer führte, das zwar nicht sehr wohnlich aussah, denn es enthielt nur eine leere Bettstelle und einen ungeheuren Kamin, aber in Vergleichung mit den Bildern seiner Phantasie eher einem Prunkgemach als einem Gefängnis glich. Der alte Kriegsmann wünschte dem Gefangenen gute Nacht und zog sich mit seinen Knechten zurück. Ein kleiner, hagerer ältlicher Mann trat ein: der große Schlüsselbund, welcher an seiner Seite hing und jeden seiner Schritte wie mit Kettengerassel begleitete, gab ihn als den Ratsdiener oder Schließer kund. Er legte schweigend einige große Scheiter Holz ins Kamin, und bald loderte ein behagliches Feuer auf, das dem jungen Manne in der kalten Märznacht sehr zu statten kam. Auf die Bretter der breiten, leeren Bettstelle breitete der Schließer eine große wollene Decke, und das erste Wort, das Georg aus seinem Munde hörte, war die freundliche Einladung an den Gefangenen, sich's bequem zu machen. Die harten Brettchen, nur mit einer dünnen Decke überlegt, mochten nun freilich nicht sehr einladend aussehen, doch lobte Georg die Bemühungen des Alten und sein Gefängnis.

„Das ist halt die Ritterhaft," belehrte ihn der Schließer. „Die für den gemeinen Mann ist unter der Erde und nicht so schön, doch ist sie dafür desto besuchter."

„Hier war wohl seit langer Zeit niemand?" fragte Georg, indem er das öde Gemach musterte.

„Der Letzte war vor sieben Jahren ein Herr von Berger, er ist in jenem Bett verschieden. Gott sei seiner armen Seele gnädig! Es schien ihm aber hier zu gefallen, denn er ist schon in mancher Mitternacht aus seiner Bahre heraufgestiegen, um sein altes Zimmer zu besuchen."

„Wie?" sagte Georg lächelnd, „hieher soll er sich nach seinem Tode noch bemüht haben?"

Der Schließer warf einen scheuen Blick in die Ecken des Zimmers, die, von dem unruhigen Flackern des Kaminfeuers kaum erhellt, sich bald vor-, bald zurückzudrängen schienen. Er legte das Holz zurecht und brummte: „Man spricht so mancherlei."

„Und auf jener Decke ist er verschieden?" rief Georg, den bei allem jugendlichen Mut doch ein unwillkürlicher Schauder ergriff.

„Ja Herr!" flüsterte der Schließer leise, „dort auf jener Decke ist er abgefahren. Gott gebe, daß es nicht tiefer als ins Fegefeuer ging. Wir nennen deswegen die Decke nur das Leichentuch, das Zimmer aber heißt des Ritters Totenkammer!" Mit leisen Schritten, als fürchte er, durch jeden Laut den Toten zu erwecken, schlich er aus dem Gemach, desto vernehmlicher rauschten außen seine Schlüssel in dem Thürschloß, als feierten sie seinen Triumph, einem greulichen Spuk entflohen zu sein.

„Also auf dem Leichentuch in des Ritters Totenkammer?" dachte Georg und fühlte, wie sein Herz lauter pochte. Man hatte zwar damals das menschliche Gemüt noch nicht wie in unseren Tagen durch eigene Gespenster- und Schauerbücher für das Grauenhafte empfänglich gemacht. Doch hatten Ammen und alte Knechte hinlänglich dafür gesorgt, den Geist des Junkers Georg mit diesem reichlich wuchernden Unkraut anzupflanzen.

Er war daher unschlüssig, ob er sich auf das Leichentuch legen sollte oder nicht. Aber er sah keinen Stuhl, keine Bank in der ganzen Totenkammer, der Boden mit Backsteinen zierlich ausgelegt war noch kälter als das kalte, feuchte Leichentuch. Er begann, sich dieser Untersuchungen, dieses Zögerns zu schämen,

und bald nahm ihn das gastliche Lager des Verstorbenen auf.

Auch das härteste Lager ist weich für den, der mit gutem Gewissen zur Ruhe geht. Georg hatte sein Nachtgebet gesprochen und war bald entschlummert. Aber aus dem Leichentuch stiegen wunderliche Träume auf und lagerten sich bange über den jungen Mann. Er sah deutlich, wie der alte Schließer zu dem großen Schlüsselloch hereinguckte und sich segnete, daß er auf der andern Seite der Thüre stehe, denn in der Totenkammer begann es recht unheimlich zu werden. Es fing an, wunderlich umherzurauschen, auf den Backsteinen schlurften alte Sohlen in häßlichen Tönen. Georg glaubte zu träumen; er ermannte sich, er horchte, er horchte wieder, aber es war keine Täuschung. Schwere Tritte tönten im Gemach. Jetzt wurde das Feuer heller angeschürt. Der ungewisse Schein der Flamme spielte um eine große dunkle Gestalt. Sie bewegte sich. Der Weg vom Kamin zum Bette war gar nicht weit. Die Schritte kommen näher, das Leichentuch wird angefaßt und geschüttelt. Georg, von unabwendbarer Furcht befallen, drückt die Augen zu, aber als die Decke gerade neben seinem Haupte gefaßt wurde, als eine kalte, schwere Hand sich auf seine Stirne legte, da riß er sich los aus seiner Angst, er sprang auf und maß mit ungewissen Blicken jene dunkle Gestalt, die jetzt dicht vor ihm stand. Hell flackerten die Flammen im Kamine, sie beleuchteten die wohlbekannten Züge Georgs von Frondsberg.

„Ihr seid es, Herr Feldhauptmann?" rief Georg, indem er freier atmete und seinen Mantel zurecht legte, um den Ritter nach Würde zu empfangen.

„Bleibt, bleibt," sagte jener und drückte ihn sanft auf sein Lager nieder. „Ich setze mich zu Euch auf das Bett, und wir plaudern noch ein halb Stündchen, denn es ist auf allen Glocken erst neun Uhr, und in Ulm schläft noch niemand als dieser Sprudelkopf, dem man zur Abkühlung heute Nacht recht hart gebettet hat." Er faßte Georgs Hand und setzte sich zu seinen Füßen auf das Bett.

„O, wie kann ich diese milde Nachsicht verdienen!" sprach Georg; „stehe ich nicht in Euern Augen als ein Undankbarer da, der Euer Wohlwollen zurückstößt, und was Ihr gütig für ihn angesponnen, mit rauher Hand zerreißt?"

„Nein, mein junger Freund!" antwortete der freundliche Mann. „Du stehst vor meinen Augen als der echte Sohn Deines Vaters. Gerade so schnell fertig mit Lob und Tadel, mit Entschluß und Rede war er. Daß er ein Ehrenmann dabei war, weiß ich wohl, aber ich weiß auch, wie unglücklich ihn sein schnelles Aufbrausen, sein Trotz, den er für Festigkeit ausgab, machten."

„Aber sagt selbst, edler Herr," entgegnete Georg, „konnte ich heute anders handeln? Hatte mich nicht der Truchseß aufs Aeußerste gebracht?"

„Du konntest anders handeln, wenn Du die Weise und Art dieses Mannes beachtetest, welche sich Dir letzthin schon kund gab. Auch hättest Du denken können, daß Leute genug da waren, die Dir kein Unrecht geschehen ließen. Du aber schüttetest das Kind mit dem Bade aus und liefst weg."

„Das Alter soll kälter machen," erwiderte der junge Mann, „aber in der Jugend hat man heißes Blut. Ich kann alles ertragen, Härte und Strenge, wenn sie gerecht sind und meine Ehre nicht kränken. Aber kalter Spott, Hohn über das Unglück meines Hauses kann mich zum wütenden Wolf machen. Wie kann ein so hoher Mann nur Freude daran haben, Einen so zu quälen?"

„Auf diese Art äußert sich immer sein Zorn," belehrte ihn Frondsberg. „Je kälter und schärfer er aber von außen ist, desto heißer kocht in ihm die Wut. Er war es, der auf den Gedanken kam, Dich nach Tübingen zu senden, teils weil er sonst Keinen wußte, teils auch, um das Unrecht, das er Dir angethan, wieder gut zu machen. Denn in seinem Sinne war diese Sendung höchst ehrenvoll. Du aber hast ihn durch Deine Weigerung gekränkt und vor dem Kriegsrat beschämt."

„Wie?" rief Georg. „Der Truchseß hat mich vorgeschlagen? So kam also jene Sendung nicht von Euch?"

„Nein," gab ihm der Feldhauptmann mit geheimnisvollem Lächeln zur Antwort; „nein! Ich habe ihm sogar mit aller Mühe abgeraten, Dich zu senden, aber es half nichts, denn die wahren Gründe konnte ich ihm doch nicht sagen. Ich wußte, ehe Du eintratst, daß Du Dich weigern würdest, dies Amt anzunehmen. — Nun, reiße doch die Augen nicht so auf, als wolltest Du mir durch das lederne Koller ins Herz hinein schauen. Ich weiß allerlei Geschichten von meinem jungen Trotzkopf da!"

Georg schlug verwirrt die Augen nieder. „So kamen Euch die Gründe nicht genügend vor, die ich angab?" sagte er. „Was wollt Ihr denn so Geheimnisvolles von mir wissen?"

„Geheimnisvoll? Nun, so gar geheimnisvoll ist es gerade nicht, denn merke für die Zukunft: wenn man nicht verraten sein will, so muß man weder bei Abendtänzen sich geberden, wie Einer, der vom St. Veitstanz befallen ist, noch nachmittags um drei Uhr zu schönen Mädchen gehen. Ja, mein Sohn,

ich weiß allerlei," setzte er hinzu, indem er lächelnd mit dem Finger drohte, „ich weiß auch, daß dieses ungestüme Herz gut württembergisch ist."

Georg errötete und vermochte den lauernden Blick des Ritters nicht auszuhalten. „Württembergisch?" entgegnete er, nachdem er sich mit Mühe gefaßt hatte. „Da thut Ihr mir unrecht; nicht mit Euch zu Feld ziehen zu wollen, heißt noch nicht, sich an den Feind anschließen; gewiß, ich schwöre Euch —"

„Schwöre nicht!" fiel ihm Frondsberg rasch ins Wort, „ein Eid ist ein leichtes Wort, aber es ist doch eine drückend schwere Kette, die man bricht, oder von der man zerbrochen wird. Was Du thun wirst, das wird so sein, daß es sich mit Deiner Ehre verträgt. Nur eines mußt Du dem Bunde an Eidesstatt geloben, und dann erst wirst Du Deiner Haft entlassen: in den nächsten vierzehn Tagen nicht gegen uns zu kämpfen."

„So legt Ihr mir also dennoch falsche Gesinnungen unter?" sprach Georg bewegt. „Das hätte ich nicht gedacht! Und wie unnötig ist dieser Schwur! Für wen und mit wem sollte ich denn auf jener Seite kämpfen? Die Schweizer sind abgezogen, das Landvolk hat sich zerstreut, die Ritterschaft liegt in den Festungen und wird sich hüten, den nächsten besten, der vom Bundesheer herüber läuft, in ihre Mauern aufzunehmen, der Herzog selbst ist entflohen —"

„Entflohen?" rief Frondsberg aus. „Entflohen? Das weiß man noch nicht so gewiß; warum hätte der Truchseß denn die Reiter ausgeschickt?" setzte er hinzu. „Und überhaupt, wo hast Du diese Nachrichten alle her? Hast Du den Kriegsrat belauscht? Oder sollte es wahr sein, was einige behaupten wollen, daß Du verdächtige Verbindungen mit Württemberg unterhältst?"

„Wer wagt dies zu behaupten?" rief Georg erblassend.

Frondsbergs durchdringende Augen ruhten prüfend auf den Zügen des jungen Mannes. „Höre, Du bist mir zu jung und zu ehrlich zu einem Bubenstücke," sagte er, „und wenn Du etwas der Art im Schilde führtest, hättest Du Dich wohl nicht vom Bunde losgesagt, sondern auch ferner Württembergs Spion gemacht."

„Wie, spricht man so von mir?" unterbrach ihn Georg. „Wenn Ihr nur ein Fünkchen Liebe zu mir habt, so nennt mir den schlechten Kerl, der so von mir spricht!"

„Nur nicht gleich wieder so aufbrausend!" entgegnete Frondsberg und drückte die Hand des jungen Mannes. „Du kannst denken, daß, wenn ein solches Wort öffentlich gesprochen würde oder ich an diese Einflüsterungen glaubte, Georg von Frondsberg nicht zu Dir käme. Aber etwas muß denn doch an der Sache sein. Zu dem alten Lichtenstein kam öfters ein schlichter Bauersmann in die Stadt; er fiel nicht auf zu einer Zeit, wo so vielerlei Menschen hier sind. Aber man gab uns geheime Winke, daß dieser Bauer ein verschlagener Mann und ein geheimer Botschafter aus Württemberg sei. Der Lichtensteiner zog ab, und der Bauer und sein geheimnisvolles Treiben waren vergessen. Diesen Morgen hat er sich wieder gezeigt. Er soll vor der Stadt lange Zeit mit Dir gesprochen haben, auch wurde er in Deinem Hause gesehen. Wie verhält sich nun diese Sache?

Georg hatte ihm mit wachsendem Staunen zugehört. „So wahr ein Gott über mir ist," sagte er, als Frondsberg geendet hatte, „ich bin unschuldig. Heute früh kam ein Bauer zu mir und —"

„Nun, warum verstummst Du auf einmal," fragte Frondsberg, „Du glühst ja über und über, was ist es denn mit diesem Boten?"

„Ach! ich schäme mich, es auszusprechen, und dennoch habt Ihr ja schon alles erraten; er brachte mir ein paar Worte von — meinem Liebchen!" Der junge Mann öffnete bei diesen Worten sein Wams und zog einen Streifen Pergament hervor, den er dort verborgen hatte. „Seht, dies ist alles, was er brachte," sagte er, indem er es Frondsberg bot.

„Das ist also alles?" lachte dieser, nachdem er gelesen hatte; „armer Junge! Und Du kennst also diesen Mann nicht näher? Du weißt nicht, wer er ist?"

„Nein, er ist auch weiter nichts, als unser Liebesbote, dafür wollte ich stehen!"

„Ein schöner Liebesbote, der nebenher unsere Sachen auskundschaften soll, weißt Du denn nicht, daß es der gefährlichste Mann ist? Es ist der Pfeifer von Hardt."

„Der Pfeifer von Hardt?" fragte Georg. „Zum erstenmal höre ich diesen Namen; und was ist es dann, wenn er der Pfeifer von Hardt ist?"

„Das weiß niemand recht; er war beim Aufstand des armen Konrad einer der schrecklichsten Aufrührer, nachher wurde er begnadigt, seit dieser Zeit führt er ein unstetes Leben und ist jetzt ein Kundschafter des Herzogs von Württemberg."

„Und hat man ihn aufgefangen?" forschte Georg weiter, denn unwillkürlich nahm er wärmeren Anteil an seinem neuen Diener.

„Nein, das gerade ist das Unbegreifliche; man machte uns so still als möglich die Anzeige, daß er sich wieder in Ulm sehen lasse; in Eurem Stall soll er zuletzt gewesen sein, und als wir ihn ganz in Geheim aufheben wollten, war er über alle Berge. Nun, ich glaube Deinem Wort und Deinen ehrlichen

Augen, daß er in keinen anderen Angelegenheiten zu Dir kam. — Du kannst Dich übrigens darauf verlassen, daß er, wenn es derselbe ist, den ich meine, nicht allein Deinetwegen sich nach Ulm wagte. Und solltest Du je wieder mit ihm zusammentreffen, so nimm Dich in acht, solchem Gesindel ist nicht zu trauen. Doch der Wächter ruft zehn Uhr. Lege Dich noch einmal aufs Ohr und verträume Deine Gefangenschaft. Vorher aber gib mir Dein Wort wegen der vierzehn Tage, und das sage ich Dir, wenn Du Ulm verläßt, ohne dem alten Frondsberg Lebewohl zu sagen —"

„Ich komme, ich komme!" rief Georg, gerührt von der Wehmut des verehrten Mannes, die jener umsonst unter einer lächelnden Miene zu verbergen suchte. Er gab ihm Handtreue, wie es der Kriegsrat verlangte; der Ritter aber verließ mit langsamen Schritten die Totenkammer.

Der Wächter ruft zehn Uhr.

XII.

Nur einmal noch laß leuchten
Mir deiner Augen Strahl!
Laß hören deine Stimme
Nur noch ein einzigmal!
C. Graveisen.

Die Mittagssonne des folgenden Tages sendete drückende Strahlen auf einen Reiter, welcher über den Teil der schwäbischen Alb, der gegen Franken ausläuft, hinzog. Er war jung, mehr schlank als fest gebaut, und ritt ein hochgewachsenes Pferd von dunkelbrauner Farbe; er war wohlbewaffnet mit Brustharnisch, Dolch und Schwert; einige andere Stücke seiner Armatur, als der Helm und die aus Eisenblech getriebenen Arm- und Beinschienen, waren am Sattel befestigt. Die hellblau und weißgestreifte Feldbinde, die von der rechten Schulter sich über die Brust zog, ließ erraten, daß der junge Mann von Adel war, denn diese Auszeichnung war damals ein Vorrecht höherer Stände.

Er war auf einem Berggipfel angekommen, welcher eine weite Aussicht ins Thal hinab gewährte. Er hielt sein schnaubendes Roß an, wandte es zur Seite und genoß nun den schönen Anblick, der sich vor seinem Auge ausbreitete. Vor ihm eine weite Ebene, von waldigen Höhen begrenzt, durchströmt von den grünen Wellen der Donau; zu seiner Rechten die Hügelkette der württembergischen Alb, zu seiner Linken in weiter, weiter Ferne die Schneekuppen der Tiroler Alpen. In freundlichem Blau spannte der Himmel seinen Bogen über diese Scene, und seine sanften, lichten Farben kontrastirten sonderbar mit den schwärzlichen Mauern Ulms, das am Fuße des Berges lag, mit seinem dunkelgrauen, ungeheuren Münsterturme. Die dumpfen Glocken dieser alten Kirche begannen in diesem Augenblicke den Mittag einzuläuten; ihre Töne zogen in langen, beruhigenden Accorden über die Stadt, über die weite Ebene, bis sie sich an den fernen Bergen brachen und zitternd in das Blau der Lüfte verschwebten, als wollten sie auf ihrer melodischen Leiter die Wünsche der Menschen zum Himmel tragen.

„So begleitet ihr also den Scheidenden, wie ihr seinen Eintritt begrüßt habt," rief der junge Reiter, „mit denselben Tönen, mit denselben feierlichen Accorden sprechet ihr zu ihm, wann er kommt und geht, wie anders, wie so ganz anders deutete ich eure ehernen Stimmen, als mein Ohr euch zum erstenmal lauschte. Da vernahm ich in euch verwandte Töne, es klang mir wie ein Ruf zur Geliebten! Und jetzt, da ich scheide, ohne Aussicht, ohne Freude, jetzt ruft ihr mir dieselben Töne entgegen? Die Geburt meiner seligen Hoffnung habt ihr eingeläutet, von euch tönt jetzt das Grabgeläute meiner Hoffnung? Das Bild des Lebens!" setzte er wehmütig hinzu, indem er nach einem langen Abschiedsblick auf dieses Thal, auf diese Mauern, sein Pferd wandte. „Das Bild des Lebens! Um Wiege und Sarg schweben sie in gleichen Tönen, und die Glocken meiner Hauskapelle haben an jenem fröhlichen Tage, wo man mich zur Taufe trug, mir ebenso getönt, wie sie mir tönen werden, wenn man den letzten Sturmfeder zu Grabe trägt!"

Das Gebirge wurde jetzt steiler, und Georg, denn als diesen haben unsere Leser den jungen Reiter schon längst erkannt, Georg ließ sein Pferd langsam hinschreiten, indem er seinen Gedanken nachhing. Es war der Weg nach seiner Heimat, und die Vergleichungen, die er zwischen dieser Heimkehr und dem fröhlichen Auszug anstellte, mochten nicht dazu beitragen, seine düsteren Gefühle aufzuhellen. Der gestrige Tag, der schnelle Wechsel heftiger Empfindungen, seine Verhaftung, zuletzt noch heute der Abschied von Männern, die ihm wohlwollten, hatten ihn heftig angegriffen.

Wie treuherzig und gutmütig hatte Dieterich von Kraft, sein zierlicher Gastfreund, seine Abreise bedauert. Wie gleich war sich dieser gute Mensch in seinem Wohlwollen gegen ihn geblieben, vom ersten Becher an, den er mit ihm im Rathaussaale geleert, bis zum Abschiedstrunk, den er seinem Gast noch auf das Pferd hinauf kredenzte. Und wie hatte er ihm gelohnt? Beschäftigt mit sich selbst, hatte er ihn wenig geachtet, übersehen. Wie hatte er dem biedern Breitenstein, wie dem Helden Frondsberg, der ihn vor den Augen eines Heeres wie seinen Liebling ausgezeichnet hatte, wie hatte er ihnen vergolten? Wahrlich, es ist für ein edles Gemüt kein Gedanke drückender als der, für undankbar zu gelten bei Männern, in deren Augen wir geachtet sein möchten.

Er hatte unter diesen trüben Gedanken eine gute Strecke auf dem Gebirgsrücken zurückgelegt. Die Strahlen der Märzsonne wurden immer drückender, die Pfade rauher, und er beschloß, unter dem Schatten einer Eiche sich und seinem Pferde Mittagsruhe zu gönnen. Er stieg ab, schnallte den Sattelgurt leichter und ließ das ermüdete Thier die sparsam hervorkeimenden Gräser aufsuchen. Er selbst streckte sich unter der Eiche nieder, und so gerne er sich dem Schlafe überlassen hätte, wozu nach dem ermüdenden Ritte ihn der kühle Schatten einlud, so hielt ihn doch die Besorgnis, in so unruhigen Zeiten in einem Lande, das so nahe dem Schauplatz des Krieges lag, um

Der Pfeifer von Hardt bei Sturmfeders Pferd.

sein Roß und vielleicht gar um seine Waffen zu kommen, einige Zeit wach, bis er in jenen Zustand versank, wo die Seele zwischen Wachen und Schlafen umsonst mit dem Körper kämpft, der ungestüm seine Rechte fordert.

Er mochte wohl ein Stündchen geschlummert haben, als ihn das Wiehern seines Pferdes aufschreckte. Er sah sich um und gewahrte einen Mann, der, ihm den Rücken kehrend, sich mit dem Tier beschäftigte. Sein erster Gedanke war, daß man seine Unachtsamkeit benützen und das Pferd entführen wolle. Er sprang auf, zog sein Schwert und war in drei Sprüngen dort. „Halt! Was hast Du da mit dem Pferd zu schaffen?!“ rief er, indem er seine Hand etwas unsanft auf die Schulter des Mannes legte.

„Habt Ihr mich denn schon wieder aus Eurem Dienst entlassen, Junker?“ antwortete dieser und wandte sich zu ihm. An den listigen, kühnen Augen, an dem lächelnden Mund erkannte Georg sogleich den Boten, den ihm Marie gesandt hatte. Er war noch unschlüssig, wie er sich gegen ihn benehmen sollte, denn Frondsbergs Warnung schreckte ihn ab, Mariens Zuversicht empfahl ihn; doch der Bauer fuhr fort, indem er ihm eine gute Handvoll Heu vorzeigte: „Ich konnte mir wohl denken, daß Ihr keinen Futtersack mitnehmen werdet. Auf den Bergen da oben sieht es noch schlecht aus mit dem Gras, da habe ich denn Eurem Braunen einen Armvoll Heu mitgebracht. Es hat ihm trefflich behagt.“ So sprach der Bauer und fuhr ganz gelassen fort, dem Pferd das Futter hinzureichen.

„Und woher kommst Du denn?“ fragte Georg, nach dem er sich ein wenig von seinem Erstaunen erholt hatte.

„Nun, Ihr seid ja so schnell von Ulm weggeritten, daß ich Euch nicht gleich folgen konnte,“ antwortete jener.

„Lüge nicht!“ unterbrach ihn der junge Mann. „Sonst kann ich Dir fürder nicht vertrauen. Du kommst jetzt nicht aus jener Stadt her.“

„Nun, Ihr werdet mich doch nicht schelten, daß ich mich etwas früher auf den Weg machte als Ihr?“ sagte der Bauer und wandte sich ab. Doch entging Georg nicht, daß jenes listige Lächeln wieder über sein Gesicht zog.

„Laß mein Pferd jetzt stehen,“ rief Georg ungeduldig, „und komm mit mir unter die Eiche dort. Da setze Dich hin und sprich, aber ohne auszuweichen, warum hast Du gestern abend so plötzlich die Stadt verlassen?“

„An den Ulmern lag es nicht,“ entgegnete jener.

„Sie wollten mich sogar einladen, länger bei ihnen zu bleiben, und wollten mir freie Kost und Wohnung geben.“

„Ja, ins tiefste Verlies wollten sie Dich stecken, wo weder Sonne noch Mond hineinscheint, und wohin die Kundschafter und Späher gehören.“

„Mit Verlaub, Junker,“ erwiderte der Bote, „da wäre ich, wiewohl ein paar Stockwerke tiefer, in dieselbe Behausung gekommen wie Ihr.“

„Hund von einem Aufpasser!“ rief der Junker ungeduldig, indem Zorn seine Wangen rötete. „Willst Du meines Vaters Sohn in eine Reihe stellen mit dem Pfeifer von Hardt?“

„Was sprecht Ihr da?“ fuhr der Mann an seiner Seite mit wilder Miene auf. „Was nennt Ihr für einen Namen? Kennt Ihr den Pfeifer von Hardt?“ Er hatte vielleicht unwillkürlich bei diesen Worten die Axt, die neben ihm lag, in seine nervigte Rechte gefaßt. Seine gedrungene, feste Gestalt, seine breite Brust gaben ihm, trotz seiner nicht ansehnlichen Größe, doch das Ansehen eines nicht zu verachtenden Kämpfers. Sein wild rollendes Auge, sein eingepreßter Mund möchten manchen einzelnen Mann außer Fassung gebracht haben.

Der Jüngling aber sprang mutig auf, er warf sein langes Haar zurück, und ein Blick voll Stolz und Hoheit begegnete dem finstern Auge jenes Mannes. Er legte seine Hand an den Griff seines Schwertes und sagte ruhig und fest: „Was fällt Dir ein, Dich so vor mich hinzustellen und mit dieser Stirne mich zu fragen? Du bist, wenn ich nicht irre, der, den ich nannte, Du bist dieser Meuterer und Anführer von aufrührerischen Hunden. Pack Dich fort, auf der Stelle, oder ich will Dir zeigen, wie man mit solchem Gesindel spricht.“

Der Bauer schien mit seinem Zorn zu ringen. Er hieb die Axt mit einem kräftigen Schwung in den Baum und stand nun ohne Waffe vor dem zürnenden jungen Mann. „Erlaubet,“ sagte er, „daß ich Euch für ein andermal warne: Euern Gegner, und sei er auch nur ein geringer Bauersmann wie ich, nicht zwischen Euch und Eurem Brunnen stehen zu lassen. Denn wenn ich Euern Befehl, mich fortzupacken, hätte aufs schnellste befolgen wollen, wäre er mir trefflich zu statten kommen.“

Ein Blick dahin überzeugte Georg, daß der Bauer wahr gesprochen habe. Erötend über diese Unvorsichtigkeit, die bewiesen konnte, wie wenig er noch Erfahrung im Kriege besitze, ließ er seine Hand von dem Griff seines Schwertes sinken und setzte sich, ohne etwas zu erwidern, auf die Erde nieder. Der Bauer folgte, jedoch in ehrerbietiger Entfernung, seinem Beispiel und sprach: „Ihr habt ganz recht, daß Ihr mir grollt, Herr von Sturmfeder, aber wenn Ihr wüßtet, wie weh mir jener Name thut, würdet Ihr vielleicht meine schnelle Hitze mir verzeihen! Ja, ich bin der, den man so nennt; aber es ist mir ein Greuel, mich also rufen zu hören. Meine Freunde nennen mich Hans, aber meinen Feinden gefällt jener Name, weil ich ihn hasse.“

„Was hat Dir der unschuldige Name gethan?“ fragte Georg. „Warum nennt man Dich so? Warum willst Du Dich nicht so nennen lassen?“

„Warum man mich so nennt?“ antwortete jener. „Ich bin aus einem Dorf, das heißt Hardt und liegt im Unterland, nicht weit von Nürtingen. Meinem Gewerbe nach bin ich ein Spielmann und musizire auf Märkten und Kirchweihen, wenn die ledigen Burschen und die jungen Mägdlein tanzen wollen. Deßwegen nannte man mich den Pfeifer von Hardt. Aber dieser Name hat sich mit Unthat und Blut befleckt in einer bösen Zeit, darum habe ich ihn abgethan, und kann ihn nimmer leiden.“

Georg maß ihn mit einem durchdringenden Blick, indem er sagte: „Ich weiß wohl, in welcher bösen Zeit: Als ihr Bauern wider euern Herzog rebellirt habt, da warst Du einer von den ärgsten. Ist's nicht also?“

„Ihr seid wohl bekannt mit dem Schicksal eines unglücklichen Mannes,“ sagte der Bauer, finster zu Boden blickend. „Ihr müßt aber nicht glauben, daß ich noch derselbe bin. Der Heilige hat mich gerettet und meinen Sinn geändert, und ich darf sagen, daß ich jetzt ein ehrlicher Mann bin.“

„O, erzähle mir,“ unterbrach ihn der Jüngling, „wie ging es zu in jenem Aufruhr? Wie wurdest Du gerettet? Wie kommt's, daß Du jetzt dem Herzog dienst?“

„Das alles will ich auf ein andermal versparen,“ entgegnete jener. „Denn ich hoffe, nicht zum letztenmal an Eurer Seite zu sein. Erlaubt mir dafür, daß ich auch Euch etwas frage: Wo soll Euch denn dieser Weg hinführen? Da geht nicht die Straße nach Lichtenstein!“

„Ich gehe auch nicht nach Lichtenstein!“ antwortete Georg niedergeschlagen. „Mein Weg führt nach Franken zu dem alten Oheim. Das kannst Du dem Fräulein vermelden, wenn Du nach Lichtenstein kommst.“

„Und was wollt Ihr beim Oheim? Jagen? Das könnt Ihr anderswo ebenso gut! Langeweile haben? Dre kauft Ihr allerorten wohlfeil! Kurz und gut, Junker,“ setzte er gutmütig lächelnd hinzu, „ich rate Euch, wendet Euer Roß, und reitet so ein paar Tage

mit mir in Württemberg umher. Der Krieg ist ja so gut als beendigt. Man kann ganz ungehindert reisen."

„Ich habe dem Bund mein Wort gegeben, in vierzehn Tagen nicht gegen ihn zu fechten. Wie kann ich also nach Württemberg gehen?"

„Heißt denn das gegen ihn fechten, wenn Ihr ruhig Eure Straße zieht? So also, vierzehn Tage lang? In vierzehn Tagen glauben sie den Krieg vollendet? Wird noch mancher nach vierzehn Tagen den Kopf verstoßen an den Mauern von Tübingen. Kommt mit, es ist ja nicht gegen Euern Eid!"

„Und was soll ich in Württemberg?" rief Georg schmerzlich. „Soll ich recht in der Nähe sehen, wie meine Kriegsgesellen bei Eroberung der Festen sich Ruhm erwerben? Soll ich den Bundesfahnen, denen ich auf ewig Lebewohl gesagt und den Rücken gekehrt, noch einmal begegnen? Nein! Nach Franken will ich ziehen, in meine Heimat," sagte er düster, indem er die umwölkte Stirne in die Hand stützte; „in meine alten Mauern will ich mich begraben und träumen, wie ich hätte glücklich sein können!"

„Das ist ein schöner Entschluß für einen jungen Mann von Eurem Schrot und Korn! Habt Ihr denn in Württemberg gar nichts zu thun, als des armen Herzogs Burgen zu stürmen? Nun, reitet immerhin," fuhr er fort, indem er den Jüngling mit listigem Lächeln anblickte, „versucht einmal, ob der Lichtenstein nicht mit Sturm genommen werden könne!"

Der junge Mann errötete bis in die Stirne hinauf. „Wie magst Du nur jetzt Deinen Scherz treiben," sagte er halb in Unmut, halb lächelnd, „wie magst Du mit meinem Unglück spassen?"

„Fällt mir nicht ein, Scherz mit meinem gnädigen Junker zu treiben," antwortete sein Gefährte. „Es ist mein voller Ernst, daß ich Euch bereden möchte, dorthin zu ziehen."

„Und was dort thun?"

„Nun, den alten Herrn für Euch gewinnen und die Thränen des bleichen Fräuleins stillen, das wegen Euch Tag und Nacht weint!"

„Und wie soll ich auf den Lichtenstein kommen? Der Vater kennt mich nicht, wie soll ich mit ihm bekannt werden?"

„Seid Ihr der erste Rittersmann, der nach Sitte der Väter eine freie Zehrung in einem Schloß fordert? Lasset nur mich dafür sorgen, so sollt Ihr bald auf den Lichtenstein kommen!"

Der Jüngling sann lange Zeit nach, er erwog alle Gründe für und wider, er bedachte, ob es nicht gegen seine Ehre sei, statt vom Schauplatz des Krieges sich zu entfernen, in eine Gegend zu reisen, wohin sich der Krieg notwendig ziehen mußte. Doch als er bedachte, wie mild die Bundesobersten selbst seinen Abfall angesehen hatten, wie sie sogar im Fall seines völligen Uebertrittes zum Feinde nur vierzehn Tage Frist angesetzt hatten, als ihm Mariens trauernde Miene, ihre stille Sehnsucht auf ihrem einsamen Lichtenstein vorschwebte, da neigte sich die Schale nach Württemberg.

„Noch einmal will ich sie sehen, nur noch einmal sie sprechen," dachte er. — „Nun wohlan!" rief er endlich, „wenn Du mir versprichst, daß nie davon die Rede sein soll, mich an die Württemberger anzuschließen, daß ich nicht als Anhänger Eures Herzogs, sondern als Gast in Lichtenstein behandelt werde, wenn Du dies versprichst, so will ich folgen."

„Für mich kann ich dies wohl versprechen," antwortete der Bauer, „aber wie kann ich etwas geloben für den Ritter von Lichtenstein?"

„Ich weiß, wie Du mit ihm stehst, und daß Du oft zu ihm nach Ulm kamst, und er sein Vertrauen in Dich setzt. So gut Du ihm geheime Botschaft aller Art bringen konntest, so gut kannst Du ihm auch dies beibringen."

Der Pfeifer von Hardt sah den jungen Mann lange staunend an. „Woher wißt Ihr dies?" rief er. „Doch — die, welche mich verfolgten, können auch dies gesagt haben. Nun gut, ich verspreche Euch, daß Ihr überall so angesehen sein sollt, wie Ihr wollt. Besteiget Euer Roß, ich will Euch führen, und Ihr sollt willkommen sein auf Lichtenstein!"

XIII.

Da spricht der arme Hirte: „Des mag noch werden Rat,
Ich weiß geheime Wege, die noch kein Mensch betrat,
Kein Roß mag sie ersteigen, nur Geißen klettern dort;
Wollt Ihr sogleich mir folgen, ich bring' Euch sicher fort."
Uhland

Von jenem Bergrücken, wo Georg den Entschluß gefaßt hatte, seinem geheimnisvollen Führer zu folgen, gab es zwei Wege in die Gegend von Reutlingen, wo Mariens Bergschloß, der Lichtenstein, lag. Der eine war die offene Heerstraße, welche von Ulm nach Tübingen führt. Sie führte durch das schöne Blauthal, bis man bei Blaubeuren wieder an den Fuß der Alb kommt, von da quer über dieses Gebirge, vorbei an der Feste Hohen Urach, gegen St. Johann und Pfullingen hin. Dieser Weg war sonst für Reisende, die Pferde, Sänften oder Wagen mit sich führten, der bequemere. In

jenen Tagen aber, wo Georg mit dem Pfeifer von Hardt über das Gebirge zog, war es nicht ratsam, ihn zu wählen. Die Bundestruppen hatten schon Blaubeuren besetzt, ihre Posten dehnten sich über die ganze Straße bis gegen Urach hin und verfuhren gegen jeden, der nicht zum Heere gehörte oder zu ihnen sich bekannte, mit großer Strenge und Erbitterung. Georg hatte seine Gründe, diese Straße nicht zu wählen, und sein Führer war zu sehr auf seine eigene Sicherheit bedacht, als daß er dem jungen Manne von diesem Entschluß abgeraten hätte.

Der andere Weg, eigentlich ein Fußpfad und nur den Bewohnern des Landes genau bekannt, berührte auf einer Strecke von beinahe zwölf Stunden nur einige einzeln stehende Höfe, zog sich durch dichte Wälder und Gebirgsschluchten, und hatte, wenn er auch hie und da, um die Landstraßen zu vermeiden, einen Bogen machte, und für Pferde ermüdend und oft beinahe unzugänglich war, doch den großen Vorteil der Sicherheit.

Diesen Pfad wählte der Bauer von Hardt, und der Junker willigte mit Freuden ein, weil er hoffen durfte, hier auf keine Bündischen zu stoßen. Sie zogen rasch fürbaß, der Bauer war immer an Georgs Seite. Wenn die Stellen schwierig wurden, führte er sorgsam sein Pferd, und bewies überhaupt so viel Aufmerksamkeit und Sorgfalt für Reiter und Roß, daß in Georgs Seele jene Warnungen Frondsbergs vor diesem Manne immer mehr an Gewicht verloren, und er nur einen treuen Diener in ihm sah.

Georg unterhielt sich gerne mit ihm. Er urteilte über manche Dinge, die sonst außer dem Kreise des Landmannes liegen, klug und scharfsinnig, und mit einem so schlagenden Witz, daß er dem sonst ernsten jungen Manne, den seine zweifelhafte Lage oft trübe stimmte, unwillkürlich ein Lächeln abnötigte. Von jeder Burg, die in der Ferne aus den Wäldern auftauchte, wußte er eine Sage zu erzählen, und die Klarheit und Lebendigkeit, mit welcher er vortrug, bewies, daß er bei manchem Hochzeitsschmaus, bei manchem Kirchweihtanz neben seinem Amt als Spielmann auch das eines Erzählers übernommen haben müsse. Nur so oft Georg auf sein eigenes Leben, besonders auf jene Periode kommen wollte, wo der Pfeifer von Hardt eine bedeutende Rolle in dem Aufruhr des armen Konrad gespielt hatte, brach er düster ab oder wußte mit mehr Geläufigkeit, als man dem schlichten Manne zugetraut hatte, das Gespräch auf andere Gegenstände zu bringen.

So waren sie ohne Aufenthalt vorgerückt. Hans wußte immer voraus, wann wieder ein Gehöfte kam, wo sie Erfrischung für sich und ihres Führers Pferd finden würden. Ueberall war er bekannt, überall wurde er freundlich, wiewohl, wie es Georg schien, meistens mit Staunen aufgenommen; er flüsterte dann gewöhnlich ein Viertelstündchen mit dem Hausvater, während die Hausfrau dem jungen Ritter emsig und freundlich mit Brot, Butter und unermüdlichem Aepfelwein aufwartete und die „Büebla" und „Mädla" den hohen, schlanken Gast, seine schönen Kleider, seine glänzende Schärpe, die wallenden Federn seines Barettes bewunderten. War dann das kleine Mahl verzehrt, hatte Georgs Pferd wieder Kräfte gesammelt, so begleitete das ganze Haus den Scheidenden bis an die Thüre, und der junge Reiter konnte zu seiner Beschämung niemals die Gastfreundschaft der guten Leute belohnen. Mit abwehrenden Blicken auf den Pfeifer von Hardt weigerten sie sich standhaft, seine kleinen Gaben anzunehmen. Auch dieses Rätsel löste ihm sein Begleiter nicht; denn seine Antwort: „Wenn die Leute nach Hardt kommen, kehren sie auch wieder bei mir ein," schien nur eine ausweichende Antwort zu sein.

Die Nacht brachten sie ebenfalls in einem dieser zerstreuten Höfe zu, wo die Hausfrau ihrem vornehmen Gast mit nicht geringerer Bereitwilligkeit auf der Ofenbank ein Bett zurecht machte, als sie ihm zu Ehren ein paar Tauben geopfert und einen dick geschmälzten Haberbrei aufgetragen hatte.

Den folgenden Tag setzten sie ihre Reise auf dieselbe Art fort, nur kam es Georg vor, als ob sein Führer nun noch mehr Vorsicht als gestern zu Werke gehe. Denn er ließ, wenn sie sich einem Hofe nahten, den Reiter wohl fünfhundert Schritte davon Halt machen, nahte sich behutsam den Gebäuden, und erst nachdem er alles sorgfältig ausgespäht hatte, winkte er dem Junker, zu folgen. Georg befragte ihn um sonst, ob es in dieser Gegend gefährlich sei, ob die Bundestruppen schon in der Nähe seien? Er sagte nichts Bestimmtes darüber.

Gegen Mittag, als die Gegend hügeliger wurde und der Weg sich mehr gegen das ebene Land herab zuziehen schien, schien die Reise geschlossen zu werden. Denn der Spielmann von Hardt schien sich von jetzt an gar nicht mehr den Wohnungen nähern zu wollen, sondern hatte sich in einem Hof mit einem Sack versehen, der Futter für das Pferd und einige Lebensmittel für sie beide enthielt. Es schien, als ob er meist noch einsamere Pfade als bisher aufsuche. Auch glaubte Georg zu bemerken, daß sie nicht mehr dieselbe Richtung verfolgten wie früher, sondern sehr stark zur Rechten abbeugten.

Am Rand eines schattigen Buchenwäldchens, wo

eine klare Quelle und frischer Rasen zur Ruhe ein luden, machten sie Halt. Georg stieg ab, und sein Führer zog aus seinem Sack ein gutes Mittagsmahl. Nachdem er das Pferd versehen hatte, setzte er sich zu den Füßen des Ritters und begann mit großem Appetit zuzugreifen.

Georg hatte seinen Hunger gestillt und betrachtete jetzt mit aufmerksamem Auge die Gegend. Es war ein schönes, breites Thal, in welches sie hinab sahen. Ein kleines Flüßchen eilte schnell durchhin; die Felder, wovon es begrenzt war, schienen gut und fleißig angebaut, eine freundliche Burg erhob sich auf einem Hügel am andern Ende des Thales, die ganze Gegend war freundlicher, als der Gebirgsrücken, über welchen sie gezogen waren.

„Es scheint, wir haben die Alb verlassen," sagte der junge Mann, indem er sich zu seinem Gefährten wandte. „Dieses Thal, jene Hügel sehen bei weitem freundlicher aus, als der Felsenboden und die öden Weideplätze, die wir durchzogen. Selbst die Luft weht hier milder und wärmer als oben, wo uns die Winde oft so hart anfaßten."

„Ihr habt recht geraten, Junker," sagte Hans, indem er die Reste ihrer Mahlzeit sorgfältig in den Sack legte. „Diese Thäler gehören zum Unterland, und jenes Flüßchen, das Ihr sehet, strömt in den Neckar."

„Wie kommt es aber, daß wir so weit vom Wege ablenken?" fragte Georg. „Es kam mir schon oben im Gebirge vor, als hätten wir die alte Richtung verlassen, aber Du wolltest nie darauf hören. Dieser Weg muß, so viel ich die Lage von Lichtenstein kenne, viel zu weit rechts führen."

„Nun, ich will es Euch jetzt sagen," antwortete der Bauer, „ich wollte Euch auf der Alb nicht unnötig bange machen, jetzt aber sind wir, so Gott will, in Sicherheit. Denn im schlimmsten Falle sind wir keine vier Stunden mehr von Hardt, wo sie uns nichts mehr anhaben sollen."

„In Sicherheit?" unterbrach ihn Georg verwundert. „Wer soll uns etwas anhaben?"

„Ei, die Bündischen," erwiderte der Spielmann. „Sie streifen auf der Alb, und oft waren ihre Reiter keine tausend Schritte mehr von uns. Mir für meinen Teil wäre es nicht lieb gewesen, in ihre Hände zu fallen; denn sie sind mir, wie Ihr wohl wisset, gar nicht grün. Und auch Euch wäre es vielleicht nicht ganz recht, gefangen vor den Herrn Truchseß geführt zu werden."

„Gott soll mich bewahren!" rief der Junker. „Vor den Truchseß? Lieber lasse ich mich auf der Stelle totschlagen. Was wollen sie denn aber hier? Es ist ja hier in der Nähe keine Feste von Württemberg, und Du sagtest mir ja doch, sie könnten ungehindert durchs Land ziehen; wonach streifen sie denn?"

„Seht, Junker, es gibt überall schlechte Leute. Was ein rechter Württemberger ist, der läßt sich eher die Haut abziehen, als daß er den Herzog verrät, nach welchem die Bündler jetzt ein Treibjagen halten.* Aber der Truchseß soll unter der Hand einen ganzen Haufen Gold Dem versprochen haben, der ihn fängt. Er hat seine Reiter ausgeschickt, diese streifen jetzt überall, und die Leute sagen, es gebe einige unter den Bauern, die sich vom Gold blenden lassen und den Spürhunden alle Schluchten und Schlupfwinkel zeigen."**

„Nach dem Herzog sollen sie streifen? Der ist ja aus dem Lande geflohen, oder, wie andere sagen, in Tübingen auf seinem festen Schlosse, wo ihn vierzig Ritter beschützen."

„Ja, die vierzig Edlen sind dort," antwortete der Bauer mit schlauer Miene. „Auch des Herzogs Söhnlein, der Christoph, ist dort, das hat seine Richtigkeit. Ob aber der Herzog selbst dort ist, weiß niemand recht. Im Vertrauen gesagt, wie ich ihn kenne, schließt er sich nur zur höchsten Not in eine Feste ein; er ist ein kühner, unruhiger Herr, und es ist ihm wohler in den Wäldern und Bergen, wenn es auch Gefahr hat."

„Den Herzog also suchen sie? Also müßte er hier in der Nähe sein?"

„Wo er ist, weiß ich nicht," erwiderte der Pfeifer von Hardt, „und ich wollte wetten, dies weiß niemand als Gott; aber wo er sein wird, weiß ich," setzte er hinzu, und es schien Georg, als ob ein Strahl von Begeisterung aus dem Auge dieses Mannes breche; „wo er sein wird, wenn die Not am höchsten ist, wo seine Getreuen sich zu ihm finden werden, wo manche treue Brust zur Mauer werden wird, um den Herrn in der Not gegen diese Bündler zu schützen. Denn ist er auch ein strenger Herr, so ist er doch ein Württemberger, und eine schwere Hand ist uns lieber, als die gleißenden Worte des Bayern und des Oesterreichers."

„Und wenn sie den unglücklichen Fürsten erkennen, wenn sie auf ihn stoßen? Hat er nicht seine Gestalt

* Vergl. Anmerkung [illegible] Seite 40.

** Ulrich beklagte sich mehreremale über die Nachstellungen seiner Feinde. Im Jahre 1551 soll ein für ihn von Dietrich Spath gedungener Meuchelmörder gefangen worden sein. Sattler, Geschichte der Herzoge 5 Seite 47. Im Jahre 1556 wurde im Amt Dornstetten ein Zigeuner verhaftet, welcher aussagte von Herzog Wilhelm in Bayern für Ermordung des Herzogs drei Gulden bekommen zu haben. C. Pfaff Geschichte I. 288. Ein Beweis, daß solche Versuche vorkamen.

verhüllt und unkenntlich gemacht? Du hast mir ein mal sein Gesicht beschrieben und ich glaube ihn beinahe vor mir zu sehen, besonders sein gebietendes, glänzendes Auge. Aber wie ist seine Gestalt?"

„Er mag kaum acht Jahre älter sein, als Ihr," entgegnete jener; „er ist nicht so groß als Ihr, aber in vielem Euch ähnlich an Gestalt; besonders wenn Ihr zu Pferde saßet und ich hinter Euch ging, da gemahnte es mich oft und ich dachte: So, gerade so sah der Herzog aus in den Tagen seiner Herrlichkeit."

Georg war aufgestanden, um nach seinem Pferde zu sehen; die Worte des Bauern hatten ihn um seine Sicherheit besorgt gemacht, und er sah jetzt erst ein, wie thöricht er gehandelt, in diesem Kriegsstrudel sich durch ein occupirtes Land stehlen zu wollen. Es wäre ihm höchst unangenehm gewesen, in diesem Augenblicke gefangen zu werden; zwar konnte er nach seinem Eide reisen, wohin er wollte, wenn er nur in den nächsten vierzehn Tagen keinen thätlichen Anteil an dem Kampfe gegen den Bund nahm; aber er fühlte, welch nachteiliges Licht es dennoch auf ihn werfen müßte, in dieser Gegend, so weit von dem Wege nach seiner Heimat, aufgegriffen zu werden, und dazu noch in Gesellschaft eines Mannes, der den Bundesobersten sehr verdächtig, sogar gefährlich geschienen hatte. Umzukehren war keine Möglichkeit, denn es ließ sich beinahe mit Gewißheit annehmen, daß die Bundestruppen bereits die ganze Breite der Alb eingenommen hatten; das Sicherste schien, sich zu beeilen, über die äußersten Posten des Heeres hinaus zu kommen; man hatte dann die Gefahr im Rücken, vor und neben sich aber freie Bahn.

Das sonst so muntere Tier, das seinen Herrn über diese Gefahren hinaus tragen sollte, hing die Ohren; die große Eile und die ermüdenden, steinigten Fußpfade hatten seine Kraft geschwächt; zu seinem großen Verdruß bemerkte Georg sogar, daß es auf dem linken Vorderfuß nicht gern auftrete, was nach einem achtstündigen Weg über scharfe, eckige Felsen nicht zu verwundern war. Der Bauer bemerkte die Verlegenheit des Junkers; er untersuchte das Tier und riet, es noch einige Stunden stehen zu lassen, gab aber zugleich den Trost, er sei der Gegend so kundig, daß sie eine große Strecke in der Nacht zurücklegen könnten.

Das Frühstück auf der Alb.

Sie standen auf einer Felsenecke.

XIV.

Es ziehen vom Schwabenbunde
Die Jäger durchs Gefild.
Sie spuren in die Runde
Nach einem Fürstenwild.

G. Schwab.

Der junge Mann ergab sich in sein Schicksal und suchte Zerstreuung in der lieblichen Aussicht, die sich noch bei weitem herrlicher seinen Augen öffnete, als ihn der Bauer etwa fünfzig Schritte höher geführt hatte. Sie standen auf einer Felsenecke, die einen schönen Ausläufer der schwäbischen Alb begrenzte. Ein ungeheures Panorama breitete sich vor den erstaunten Blicken Georgs aus, so überraschend, von so lieblichem Schmelz der Farben, von so erhabener Schönheit, daß seine Blicke eine geraume Zeit wie entzückt daran hingen. Und wirklich, wer je mit reinem Sinn für Schönheiten der Natur, ohne himmelhohe Alpen, ohne Thäler wie das Rheingau zu suchen, die schwäbische Alb bestiegen hat, der wird die Erinnerung eines solchen Anblickes zu den lieblichsten zählen.

Man denke sich eine Kette von Gebirgen, die von der weitesten Entfernung, dem Auge kaum erreichbar, durch alle Farben einer herrlichen Beleuchtung: vom sanften Grau, durch alle Nuancen von Blau, am Horizont sich hinzieht, bis das dunkle Grün der näher liegenden Berge mit seinem sanften Schmelz die Kette schließt. Auf diesen Gipfeln eines langen Gebirgsrückens erkennt das Auge Schlösser und Burgen ohne Zahl, die wie Wächter auf diese Höhen sich lagern und über das Land hinschauen. Jetzt sind ihre Türme zerfallen, ihre stattlichen Thore sind gebrochen, den tiefen Burggraben füllen Trümmer und Moos, und die Hallen, in welchen sonst laute Freude erscholl, sind verstummt; aber damals, als Georg auf dem Felsen von Beuren stand, ragten ihrer viele noch fest und herrlich; sie breiteten sich wie eine undurchbrochene Schar gewaltiger Männer zwischen den Heldengestalten von Staufen und Hohenzollern aus.

„Ein herrliches Land, dieses Württemberg!“ rief Georg, indem sein Auge von Hügel zu Hügel schweifte. „Wie kühn, wie erhaben diese Gipfel und Bergwände, diese Felsen und ihre Burgen! Und wenn ich mich dorthin wende gegen die Thäler des Neckars, wie lieblich jene sanften Hügel, jene Berge mit Obst und Wein besetzt, jene fruchtbaren Thäler mit Bächen und Flüssen, dazu ein milder Himmel und ein guter, kräftiger Schlag von Menschen!“

„Ja,“ fiel der Bauer ein, „es ist ein schönes Land; doch hier oben will es noch nicht viel sagen, aber was so unter Stuttgart ist, das wahre Unterland, Herr! da ist es eine Freude, im Sommer oder Herbst am Neckar hinab zu wandeln; wie da die Felder so schön und reich stehen, wie der Weinstock so dicht und grün die Berge überzieht, und wie Nachen und Flöße den Neckar hinauf und hinab fahren, wie die Leute so fröhlich an der Arbeit sind, und die schönen Mädchen singen wie die jungen Lerchen!“

„Wohl sind jene Thäler an der Rems und dem Neckar schöner,“ entgegnete Georg; „aber auch dieses Thal zu unseren Füßen, auch diese Höhen um uns her haben eigenen, stillen Reiz. Wie heißen jene Burgen auf den Hügeln? Sprich, wie heißen jene fernen Berge?“

Der Bauer überblickte sinnend die Gegend und zeigte auf die hinterste Bergwand, die, dem Auge kaum noch sichtbar, aus den Nebeln ragte. „Dort hinten, zwischen Morgen und Mittag, ist der Roßberg; in gleicher Richtung herwärts, jene vielen Felsenzacken, sind die Höhen von Urach. Dort, mehr gegen Abend, ist Achalm; nicht weit davon, doch könnt Ihr ihn hier nicht sehen, liegt der Felsen von Lichtenstein.“

„Dort also,“ sagte Georg still vor sich hin, und sein Auge tauchte tief in die Nebel des Abends,

„dort, wo jenes Wölkchen in der Abendröte schwebt, dort schlägt ein treues Herz für mich; jetzt auch steht sie vielleicht auf der Zinne ihres Felsens und sieht herüber in die Welt von Bergen, vielleicht nach diesem Felsen hin. O, daß die Abendlüfte Dir meine Grüße brächten und jene rosigen Wolken Dir meine Nähe verkündeten!"

„Weiter hin, Ihr sehet doch jene scharfe Ecke, das ist die Teck; unsere Herzoge nennen sich Herzoge von Teck, es ist eine gute, feste Burg; wendet Eure Blicke hier zur Rechten, jener hohe, steile Berg war einst die Wohnung berühmter Kaiser, es ist Hohenstaufen."

„Aber wie heißt jene Burg, die hier zunächst aus der Tiefe emporsteigt?" fragte der junge Mann; „sieh nur, wie sich die Sonne an ihren hellen weißen Wänden spiegelt, wie ihre Zinnen in goldenen Duft zu tauchen scheinen, wie ihre Türme in rötlichem Lichte erglänzen."

„Das ist Neuffen, Herr! Auch eine starke Feste, die dem Bunde zu schaffen machen wird."

Die Sonne des kurzen, schönen Märztages begann während dieses Zwiegesprächs der Wanderer hinab zu sinken. Die Schatten des Abends rollten dunkle Schleier über das Gebirge und verhüllten dem Auge die ferneren Gipfel und Höhen. Der Mond kam bleich herauf und überschaute sein nächtliches Gebiet. Nur die hohen Mauern und Türme von Neuffen rötete die Sonne noch mit ihren letzten Strahlen, als sei dieser Felsen ihr Liebling, von welchem sie ungern scheide. Sie sank; auch diese Mauern hüllten sich in Dunkel, und durch die Wälder zog die Nachtluft, geheimnisvolle Grüße flüsternd, dem heller strahlenden Mond entgegen.

„Jetzt ist die wahre Tageszeit für Diebe und für flüchtige Reisende wie wir," sagte der Bauer, indem er des Junkers Pferd aufzäumte, „sei es noch um eine Stunde, so ist die Nacht kohlschwarz, und dann soll uns, bis die Sonne wieder aufgeht, kein bündischer Reiter ausspüren!"

„Glaubst Du, es habe Gefahr?" fragte Georg, indem er seine Hand nach dem Helm ausstreckte und das dünne Barett abnahm. „Meinst Du nicht, wir sollten uns besser wappnen?"

„Laßt hängen, Junker," rief der Bauer lachend, „solch eine Sturmhaube ist an sich schon kalt und gibt in einer windigen Nacht nicht sehr warm; laßt immer Euer Barett sitzen, in dieser Gegend sind ne den Herzog nicht, und sollten sie kommen, wir zwei fürchten ihrer viere nicht."

Der junge Mann ließ zögernd seinen schönen Helm am Sattelknopf hängen, er schämte sich weniger Mut zu zeigen als sein Begleiter, der, unberitten, nur durch eine dünne lederne Mütze geschützt und mit einer einfachen Axt schlecht bewaffnet war. Er schwang sich auf. Sein Führer ergriff die Zügel des Rosses und schritt voran den Berg hinab.

„Du meinst also," fragte Georg nach einer Weile, „bis hieher werden sich die bündischen Reiter nicht wagen?"

„Es ist nicht wohl möglich," antwortete der Pfeifer, „Neuffen ist ein starkes Schloß und hat gute Besatzung; sie werden es zwar in kurzer Zeit mit Heeresmacht belagern, aber Gesindel, wie die Handvoll Reiter des Truchseß, wagt sich doch nicht in die Nähe einer feindlichen Burg."

„Schau, wie hell und schön der Mond scheint!" rief der Jüngling, der, noch immer erfüllt von dem Anblick auf dem Berge, die wunderlichen Schatten der Wälder und Höhen, die hellglänzenden Felsen betrachtete; „sieh, wie die Fenster von Neuffen im Mondlicht schimmern!"

„Es wäre mir lieber, er schiene heute nacht nicht," entgegnete sein Führer, indem er sich zuweilen besorgt umsah; „dunkle Nacht wäre besser für uns, der Mond hat schon manchen braven Mann verraten. Doch jetzt steht er gerade über dem Reissenstein, wo der Riese gewohnt hat; es kann nicht mehr lange dauern, so ist er hinunter."

„Was schwatzest Du da von einem Riesen, der auf dem Reissenstein gewohnt hat?"

„Ja, dort hat vor langer Zeit ein Riese gewohnt," das hat seine Richtigkeit; dort über dem Berg, gerade wo jetzt der Mond steht, liegt ein Schloß, das heißt der Reissenstein; es gehört jetzt den Helfensteinern; es liegt auf jähen Felsen, wen oben in der Luft, und hat keine Nachbarschaft als die Wolken und bei Nacht den Mond. Geradeüber von der Burg, auf einem Berge, worauf jetzt der Heimenstein steht, liegt eine Höhle, und darinnen wohnte vor alters ein Riese. Er hatte ungeheuer viel Gold und hätte herrlich und in Freuden leben können, wenn es noch mehr Riesen und Riesinnen außer ihm gegeben hätte. Da fiel es ihm ein, er wolle sich ein Schloß bauen, wie es die Ritter haben auf der Alb. Der Felsen gegenüber schien ihm gerade recht dazu.

„Er selbst aber war ein schlechter Baumeister; er grub mit den Nägeln haushohe Felsen aus der Alb und stellte sie auf einander, aber sie fielen immer wieder ein und wollten kein geschlossenes Schloß geben. Da legte er sich auf den Bauch, [illegible]

* Diese Sage erzählt G. Schwab [illegible] Wz., weiter oben die schwäbische Alb. Es [illegible] Der Bau des Reissensteins" des Nachweis [illegible]

ins Thal hinab nach Handwerkern; Zimmerleute, Maurer, Steinmetzen, Schlosser, alles solle kommen und ihm helfen, er wolle gut bezahlen.

„Man hörte sein Geschrei im ganzen Schwabenland, vom Kocher hinauf bis zum Bodensee, vom Neckar bis an die Donau und überall her kamen die Meister und Gesellen, um dem Riesen das Schloß zu bauen. — Reitet aus dem Mondschein, Junker, hieher in den Schatten, Euer Harnisch glänzt wie Silber und könnte leicht den Spürhunden in die Augen glänzen!

„Nun, um wieder auf den Riesen zu kommen, so war es lustig anzusehen, wie er vor seiner Höhle im Sonnenschein saß und über dem Thal drüben auf dem hohen Felsen sein Schloß bauen sah; die Meister und Gesellen waren flink an der Arbeit und bauten, wie er ihnen über das Thal hinüber zuschrie; sie hatten allerlei fröhlichen Schwank und Kurzweil mit ihm, weil er von der Bauerei nichts verstand. Endlich war der Bau fertig und der Riese zog ein und schaute aus dem höchsten Fenster aufs Thal hinab, wo die Meister und Gesellen versammelt waren, und fragte sie, ob ihm das Schloß gut anstehe, wenn er so zum Fenster herausschaue. Als er sich aber umsah, ergrimmte er, denn die Meister hatten geschworen, es sei alles fertig, aber an dem obersten Fenster, wo er heraus sah, fehlte noch ein Nagel.

„Die Schlossermeister entschuldigten sich und sagten: es habe sich keiner getraut, vors Fenster hinaus in die Luft zu sitzen und den Nagel einzuschlagen. Der Riese aber wollte nichts davon hören, sondern zahlte den Lohn nicht aus, bis der Nagel eingeschlagen sei.

„Da zogen sie alle wieder in die Burg, die wildesten Burschen vermaßen sich hoch und teuer, es sei ihnen ein Geringes, den Nagel einzuschlagen; wenn sie aber an das oberste Fenster kamen und hinaus schauten in die Luft und hinab in das Thal, das so tief unter ihnen lag, und ringsum nichts als Felsen, da schüttelten sie den Kopf und zogen beschämt ab. Da boten die Meister zehnfachen Lohn, wer den Nagel einschlage, und es fand sich lange keiner.

„Nun war ein flinker Schlossergeselle dabei, der hatte die Tochter seines Meisters lieb und sie ihn auch, aber der Vater war ein harter Mann und wollte sie ihm nicht zum Weibe geben, weil er arm war. Der faßte sich ein Herz und dachte, er könne hier seinen Schatz verdienen oder sterben, denn das Leben war ihm entleidet ohne sie; er trat vor den Meister, ihren Vater, und sprach: ‚Gebt Ihr mir Eure Tochter, wenn ich den Nagel einschlage?‘ Der aber gedachte seiner auf diese Art los zu werden, wenn er auf die Felsen hinabstürze und den Hals breche, und sagte ja.

„Der flinke Schlossergeselle nahm den Nagel und seinen Hammer, sprach ein frommes Gebet und schickte sich an, zum Fenster hinaus zu steigen und den Nagel einzuschlagen für sein Mädchen. Da erhob sich unten Freudengeschrei bei den Bauleuten, daß der Riese vom Schlaf aufwachte und fragte, was es gebe. Und als er hörte, daß sich einer gefunden habe, der den Nagel einschlagen wolle, kam er, betrachtete den jungen Schlosser lange und sagte: ‚Du bist ein braver Kerl und hast mehr Herz als das Lumpengesindel da; komm, ich will Dir helfen.‘ Da nahm er ihn beim Genick, daß es allen durch Mark und Bein ging, hob ihn zum Fenster hinaus in die Luft und sagte: ‚Jetzt hau drauf zu! Ich lasse Dich nicht fallen.‘

„Und der Geselle schlug den Nagel in den Stein, daß er fest saß, der Riese aber küßte und streichelte ihn, daß er beinahe ums Leben kam, führte ihn zum Schlossermeister und sprach: ‚Diesem gibst Du Dein Töchterlein.‘ Dann ging er hinüber in seine Höhle, langte einen Geldsack heraus und zahlte jeden aus bei Heller und Pfennig. Endlich kam er auch an den flinken Schlossergesellen; zu diesem sagte er: ‚Jetzt gehe heim, Du herzhafter Bursche, hole Deines Meisters Töchterlein und ziehe ein in diese Burg, denn sie ist Dein.‘

„Des freuten sich alle; der Schlosser ging heim und —“

„Horch! hörtest Du nicht das Wiehern von Rossen?“ rief Georg, dem es in der Schlucht, die sie durchzogen, ganz unheimlich wurde. Der Mond schien noch hell, die Schatten der Eichen bewegten sich, es rauschte im Gebüsch und oft wollte es ihn bedünken, als sehe er dunkle Gestalten im Wald neben sich hergehen.

Der Pfeifer von Hardt blieb stehen, ungeduldig, daß ihn der Junker nicht bis zum Ende erzählen lasse: „Es kam mir vorhin auch so vor, aber es war der Wind, der in den Eichen ächzt, und der Schuhu rief im Gebüsch. Wären wir nur das Wiesenthal noch hinüber, da ist es so offen und hell wie bei Tag; jenseits fängt wieder der Wald an, da ist es dann dunkel und hat keine Not mehr. Gebt Eurem Braunen die Sporen und reitet Trab über das Thal hin, ich laufe neben Euch her.“

„Warum denn jetzt auf einmal Trab?“ fragte der junge Mann. „Meinst Du, es habe Gefahr? Gestehe nur, nicht wahr, Du hast sie auch gesehen, die Gestalten im Wald, die neben uns herschlichen? Glaubst Du, es sind Bündische?“

„Nun ja,“ flüsterte der Bauer, indem er sich umsah, „mir war es auch, als ob uns jemand nachschleiche; drum sputet Euch, daß wir aus dem verdammten Hohlweg herauskommen, und dann im

In demſelben Augenblicke ſah er ſich von fünf Männern angefallen.

Trab über das Thal hinüber, weiterhin hat es keine Gefahr."

Georg machte sein Schwert locker in der Scheide und nahm die Zügel seines Rosses kräftiger in die Faust. Schweigend zogen sie die Schlucht hinab, beleuchtet von so hellem Mondschein, daß der junge Mann jeden Zug seines Gefährten erkennen konnte und deutlich sah, daß er seine Axt auf die Schulter nahm und ein Messer, das er im Wams verborgen hatte, heraus zog und in den Gürtel steckte.

Sie wollten eben am Ausgang des Hohlwegs in das Thal einbiegen, da rief eine Stimme im Ge-

In tödlicher Ermattung schloß er die Augen.

büsch: „Das ist der Pfeifer von Hardt; drauf, Gesellen, der dort auf dem Roß muß der Rechte sein!"

„Flieht, Junker, flieht!" rief sein treuer Führer und stellte sich mit seiner Axt zum Kampfe bereit; doch Georg zog sein Schwert, und in demselben Augenblicke sah er sich von fünf Männern angefallen, während sein Gefährte schon mit drei anderen im Handgemenge war.

Der enge Hohlweg hinderte ihn, sich seiner Vorteile zu bedienen und zur Seite auszuweichen. Einer packte die Zügel seines Rosses, doch in demselben Augenblick traf ihn Georgs Klinge auf die Stirne daß er ohne Laut niedersank; doch die anderen, wütend gemacht durch den Fall ihres Genossen, drangen noch stärker auf ihn ein und riefen ihm zu, sich zu ergeben; aber Georg, obgleich er schon am Arm und

Fuß aus mehreren Wunden blutete, antwortete nur durch Schwertbiebe.

„Lebendig oder tot," rief einer der Kämpfenden, „wenn der Herr Herzog nicht anders will, so mag er's haben!" Er rief's, und in demselben Augenblicke sank Georg von Sturmfeder, von einem schweren Hieb auf den Kopf getroffen, nieder. In tödlicher Ermattung schloß er die Augen, er fühlte sich aufgehoben und weggetragen und hörte nur das grimmige Lachen seiner Mörder, die über ihren Fang zu triumphiren schienen.

Nach einer kleinen Weile ließ man ihn auf den Boden nieder, ein Reiter sprengte heran, saß ab und trat zu denen, die ihn getragen hatten. Georg raffte seine letzte Kraft zusammen, um die Augen noch einmal zu öffnen. Er sah ein unbekanntes Gesicht, das sich über ihn beugte. „Was habt ihr gemacht?" hörte er rufen. „Dieser ist es nicht, ihr habt den Falschen getroffen. Macht, daß ihr fortkommt, die von Neuffen und uns auf den Fersen." Matt zum Tode schloß Georg sein Auge, nur sein Ohr vernahm wilde Stimmen und das Getöse von Stürzenden, doch auch dieses zog sich ferne; feuchte Kälte drang aus dem Boden des Wiesenthals und machte seine Glieder erstarren, aber ein süßer Schlummer senkte sich auf den Verwundeten herab, und mit dem letzten Gedanken an die Geliebte entschwanden seine Sinne.

Zweiter Teil.

I.

Von vieler Burgen Walle
Des Bundes Fahnen wehn,
Die Städte huld'gen alle,
Kein Schloß mag widerstehn
Nur Tübingen, die Feste,
Verspricht noch Wehr und Trutz.
Schwab.

Mit Macht war der schwäbische Bund in Württemberg eingedrungen, von Tag zu Tag gewann er an Boden, von Woche zu Woche wurden seine Heere furchtbarer. Zuerst war nach langer, mutiger Gegenwehr der Hellenstein, das feste Schloß von Heidenheim, gefallen. Ein tapferer Mann, Stephan von Lichow, hatte dort befehligt, aber mit seinen paar Feldschlangen, mit einer Handvoll Knechte konnte er den Tausenden des Bundes und der Kriegskunst eines Frondsberg nicht widerstehen. Bald nachher fiel Göppingen. Nicht minder tapfer als der von Lichow hatte sich Philipp von Rechberg gewehrt, hatte sogar für sich und seine Knechte freien Abzug erfochten; aber das Schicksal des Landes vermochte er nicht abzuwenden. Teck, damals noch eine starke, feste Burg, fiel durch Unvorsichtigkeit der Besatzung; am mutigsten hielt sich Möckmühl; es schloß einen Mann in seinen Mauern ein, der sich allein mit zwanzig der Belagerer geschlagen hätte; sein eiserner Wille war oft nicht minder schwer als seine eiserne Hand auf ihnen gelegen. Auch diese Mauern wurden gebrochen und Götz von Berlichingen fiel in des Bundes Hand. Auch Schorndorf konnte den Kanonen Georgs von Frondsberg nicht widerstehen; es war die festeste Stadt gewesen; mit ihr fiel das Unterland. *

* Ausführlicher beschreibt diese Operationen des Bundes Sattler in seiner Gesch. d. Herz. v. W. II. § 6 u. f. w. Man vergleiche hierüber auch die Gesch. des Herrn von Frondsberg 3tes Buch, und Friedrich Strumpfhart von Cannstatt Chronik der gewaltsamen Verjagung des Herzogs Ulerich. 1534. und Spener Hist. Germ. universal. L. III. C. § 25.

So war nun ganz Württemberg bis herauf gegen Kirchheim in der Bündiſchen Gewalt, und der Bayern Herzog brach mit ſeinem Lager auf, um mit Ernſt an Stuttgart zu gehen. Da kamen ihm Geſandte entgegen nach Denkendorf, die um Gnade flehten. Sie durften zwar nicht wagen, vor dem erbitterten Feind ihren Herzog zu entſchuldigen; aber ſie gaben zu bedenken, daß ja er, die Urſache des Krieges, nicht mehr unter ihnen ſei, daß man nur gegen ſeinen unſchuldigen Knaben, den Prinzen Chriſtoph, und gegen das Land Krieg führe. Aber vor der ehernen Stirne Wilhelms von Bayern, vor den habgierigen Blicken der Bundesglieder fanden dieſe Bitten keine Gnade. Ulerich habe dieſe Strafe verdient, gab man zur Antwort, das Land habe ihn unterſtützt, alſo: „mit gefangen, mit gehangen" — auch Stuttgart mußte ſeine Thore öffnen.

Aber noch war der Sieg nichts weniger als vollſtändig; der größte Teil des Oberlandes hielt noch zu dem Herzog, und es ſchien nicht, als ob er ſich auf den erſten Aufruf ergeben wollte. Dieſes höher gelegene Gebirgsland wurde von zwei feſten Plätzen, Urach und Tübingen, beherrſcht; ſo lange dieſe ſich hielten, wollten auch die Lande umher nicht abfallen. In Urach hielt es die Bürgerſchaft mit dem Bunde, die Beſatzung mit dem Herzog. Es kam zum Handgemenge, worin der tapfere Kommandant erſtochen wurde; die Stadt ergab ſich den Bündiſchen.

Und ſo war in der Mitte des April nur Tübingen noch übrig; doch dieſes hatte der Herzog ſtark befeſtigt; dort waren ſeine Kinder und die Schätze ſeines Hauſes; dem Kern des Adels, vierzig wackeren, kampfgeübten Rittern und zweihundert der tapferſten Landeskinder war das Schloß anvertraut. Dieſe Feſte war ſtark, mit Kriegsvorräten wohl verſehen, an ihr hingen jetzt die Blicke der Württemberger; denn aus dieſen Mauern war ihnen ſchon manches Schöne und Herrliche hervorgegangen; von dieſen Mauern aus konnte das Land wieder dem angeſtammten Fürſten erobert werden, wenn es ſich ſo lange hielt, bis er Entſatz herbei brachte. Und dorthin wandten ſich jetzt die Bündiſchen mit aller Macht. Ihrer Gewappneten Schritte tönten durch den Schönbuch, die Thäler des Neckars zitterten unter dem Hufſchlag ihrer Roſſe; auf den Fildern zeigten tiefe Spuren, wohin die ſchweren Feldſchlangen, Falkonen und Bombarden, die Kugel- und Pulverwagen, der ganze furchtbare Apparat einer langen Belagerung gezogen war.

Dieſe Fortſchritte des Krieges hatte Georg von Stammheim nicht geſehen. Ein tiefer, aber ſüßer Schlummer hielt wie ein mächtiger Zauber ſeine Sinne viele Tage lang gefangen; es war ihm in dieſem Zuſtand wohl zu Mut, wie einem Kinde, das an dem Buſen ſeiner Mutter ſchläft, nur hin und wieder die Augen ein wenig öffnet, um in eine Welt zu blicken, die es noch nicht kennt, um ſie dann wieder auf lange zu verſchließen. Schöne, beruhigende Träume aus beſſeren Tagen gaukelten um ſein Lager, ein mildes, ſeliges Lächeln zog oft über ſein bleiches Geſicht und tröſtete die, welche mit banger Erwartung ſeiner pflegten.

Wir wagen es, den Leſer in die niedere Hütte zu führen, die ihn gaſtfreundlich aufgenommen hatte, und zwar am Morgen des neunten Tages, nachdem er verwundet worden war.

Die Morgenſonne dieſes Tages brach ſich in farbigen Strahlen in den runden Scheiben eines kleinen Fenſters und erhellte das größere Gemach eines dürftigen Bauernhauſes. Das Geräte, womit es ausgeſtattet war, zeugte zwar von Armut, aber von Reinlichkeit und Sinn für Ordnung. Ein großer eichener Tiſch ſtand in einer Ecke des Zimmers, auf zwei Seiten von einer hölzernen Bank umgeben. Ein geſchnitzter, mit hellen Farben bemalter Schrein mochte den Sonntagsſtaat der Bewohner oder ſchöne, ſelbſtgeſponnene Leinwand enthalten; das dunkle Getäfer trug ringsum ein Brett, worauf blanke Kannen, Becher und Platten von Zinn, irdenes Geſchirr, mit ſinnreichen Reimen bemalt, und allerlei Muſikinſtrumente eines längſt verfloſſenen Jahrhunderts: als Zimbeln, Schalmeien und eine Zither aufgeſtellt waren. Um den großen Kachelofen, der weit vorſprang, waren reinliche Linnen zum Trocknen aufgehängt, und ſie verdeckten beinahe dem Auge eine große Bettſtelle, mit Gardinen von großgeblümtem Gewebe, die im hinterſten Teile der Stube aufgeſtellt war.

An dieſem Bette ſaß ein ſchönes, liebliches Kind von etwa ſechzehn bis ſiebenzehn Jahren. Sie war in jene maleriſche Bauerntracht gekleidet, die ſich teilweiſe bis auf unſere Tage in Schwaben erhalten hat. Ihr gelbes Haar war unbedeckt und fiel in zwei langen, mit bunten Bändern durchflochtenen Zöpfen über den Rücken hinab. Die Sonne hatte ihr freundliches, rundes Geſichtchen etwas gebräunt, doch nicht ſo ſehr, daß dadurch das ſchöne, jugendliche Rot auf der Wange verdunkelt worden wäre; ein munteres blaues Auge blickte unter den langen Wimpern hervor. Weiße, faltenreiche Aermel bedeckten bis an die Hand den ſchönen Arm, ein rotes Mieder, mit ſilbernen Ketten geſchnürt, mit blendend weißem, zierlich genähtem Linnen umgeben, ſchloß eng um den Leib; ein kurzes ſchwarzes Röckchen

fiel kaum bis über die Kniee herunter; diese schmucken Sachen, und dazu noch eine blanke Schürze und schneeweiße Zwickelstrümpfe mit schönen Kniebändern wollten beinahe zu stattlich aussehen zu dem dürftigen Gemach, besonders da es Werktag war.

Die Kleine spann emsig feine, glänzende Fäden aus ihrer Kunkel, zuweilen lüftete sie die Gardinen des Bettes und warf einen verstohlenen Blick hinein. Doch schnell, als wäre sie auf bösen Wegen erfunden worden, schlug sie die Vorhänge wieder zu und

Ein blutender, beinahe toter Mann sei auf der Bahre gelegen.

strich die Falten glatt, als sollte niemand merken, daß sie gelauscht habe.

Die Thüre ging auf, und eine runde, ältliche Frau, in derselben Tracht wie das Mädchen, aber ärmlicher gekleidet, trat ein. Sie trug eine dampfende Schüssel Suppe zum Frühstück auf und stellte Teller auf dem Tische zurecht. Indem fiel ihr Blick auf das schöne Kind am Bette, sie staunte sie an, und wenig hätte gefehlt, so ließ sie den Krug mit dem guten Apfelwein fallen, den sie eben in der Hand hielt.

„Was fällt D'r aber um Gottes Willa ei', Bärbele?" sagte sie, indem sie den Krug nieder setzte und zu dem Mädchen trat. „Was fällt D'r ei', daß De am Wertich da unia rauta Rock zum Spinna anziehst? Und an 's unt Mieder bot se an, und, ei daß Di! — au a silberne Kette! Und en frischa Schurz, und Strümpf no so mir nir dir nir aus em Kasta reißa? Wer wird denn en solche Hochmut treiba, Du dummes Ding, Du? Woißt Du net, daß mer arme Leut sind, und daß Du es Kind voma onglückliche Mann bist? —"

Die Tochter hatte geduldig die ereiferte Frau ausreden lassen; sie schlug zwar die Augen nieder, aber ein schelmisches Lächeln, das über ihr Gesicht flog, zeigte, daß die Strafpredigt nicht sehr tief gehe. „Ei, so lasset Euch doch b'richte," antwortete sie, „was schadet's denn dem Rock, wenn i en au amol ama christliche Wertag anhau? An der silberna Kette wird au nir verderbt, und da Schurz kann i jo wieder wäscha!"

„So, als wemma et immer gnuag z'wäscha und z'putza hätt? So sag mer no, was ist denn en De g'fahra, daß De so strählst und schöa machst?"

„Ah was!" flüsterte das errötende Schwabenkind, „wisset Er denn net, daß heut der acht' Tag ist? Hot et der Aette g'sait, der Junker werd' am heutige Morga verwacha, wenn sei Tränkle guete Wirkung häb? Und do hanne eba denkt —"

„Ist's um dui Zeit?" entgegnete die Hausfrau freundlicher. „Da host wärle reacht, wenn er verwacht, und sieht älles so schluttig und schlampich, so ist's et guet, und könnt Verdruß gä beim Aette. I sieh au aus wia na Drach. Gang, Bärbele, hol mer mei schwarz Wammes, mei rauts Mieder und en frischa Schurz."

„Aber, Muater," gab die Kleine zu bedenken, „Er wendt Euch doch et do anthan wölla? Wenn der Junker jetzt no grad verwacha thät? Ganget lieber uffe und theant Euch droba an, i bleib derweil bei em."

„Da hast au reacht, Mädle," murmelte die Alte, ließ selbst das Frühstück stehen und ging, um sich in ihren Putz zu werfen. Die Tochter aber öffnete das Fenster der frischen, erquickenden Morgenluft, sie streute Futter auf den breiten Sims, viele Tauben und Sperlinge flogen heran und verzehrten mit Gurren und Zwitschern ihr Frühstück, die Lerchen in den Bäumen vor den Fenstern antworteten in einem vielstimmigen Chorus, und das schöne Mädchen sah, von der Morgensonne umstrahlt, lachend ihren kleinen Kostgängern zu.

In diesem Augenblicke öffneten sich die Gardinen des Bettes, der Kopf eines schönen jungen Mannes sah heraus; wir kennen ihn, es ist Georg.

Ein leichtes Rot, der erste Bote wiederkehrender Gesundheit, lag auf seinen Wangen; sein Blick war wieder glänzend wie sonst; sein Arm stemmte sich kräftig auf das Lager. Erstaunt blickte er auf seine Umgebungen: dieses Zimmer, dieses Geräte waren ihm fremd, er selbst, seine ganze Lage kam ihm ungewohnt vor. Wer hatte ihm diese Binde um das Haupt gebunden? Wer hatte ihn in dieses Bett gelegt? Es war ihm wie einem, der mit fröhlichen Brüdern eine Nacht durchjubelt, die Besinnung endlich verloren hat und auf einem fremden Lager aufwacht.

Lange sah er dem Mädchen am Fenster zu; dieses Bild, das erste, das ihm bei seinem Erwachen aus langem Schlafe entgegentrat, war so freundlich, daß er das Auge nicht davon abwenden konnte; endlich siegte die Neugierde, über das, was mit ihm vorgegangen war, gewisser zu werden: er machte ein Geräusch, indem er die Gardinen des Bettes noch weiter zurück schlug.

Das Mädchen am Fenster schien zusammenzuschrecken; sie wandte sich um, über ein schönes Gesicht flog ein brennendes Rot, freundliche blaue Augen staunten ihn an; ein roter, lächelnder Mund schien vergebens nach Worten zu suchen, den Kranken bei seiner Rückkehr ins Leben zu begrüßen. Sie faßte sich und eilte mit kurzen Schrittchen an das Bett, doch machte sie unterwegs mehreremale Halt, als besinne sie sich, ob er denn wirklich wieder aufgewacht sei, ob es sich auch schicke, daß sie zu ihm trete, da er jetzt wieder lebe wie ein anderer Mensch.

Der junge Mann, nachdem er der Verlegenheit des schönen jungen Kindes lächelnd zugesehen hatte, brach zuerst das Stillschweigen.

„Sag mir, wo bin ich? Wie kam ich hieher?" fragte Georg. „Wem gehört dieses Haus, worin ich, wie mir scheint, aus einem langen Schlaf erwacht bin?"

„Sind Er wieder ganz bei Euch?" rief das Mädchen, indem sie vor Freude die Hände zusammenschlug. „Ach, Herr Jeres, wer hätt des denkt? Er gucket ein doch au wieder g'scheut an, und et so dusselig, daß oms Allemol angst und bang wera ist."

„Ich war also krank?" versetzte Georg, der das Idiom des Mädchens nun zum Teil vernand. „Ich lag einige Stunden ohne Bewußtsein?"

„Er, wie schwatzet Er doch," lächelte das hübsche Schwabenkind und nahm das Ende des langen Zopfbandes in den Mund um das laute Lachen zu verbeißen, „a paar Stund sagat Er? Heut

nacht wird's grad nei Tag, daß se Uich brocht hent."

Der Jüngling staunte sie mit ernsten Blicken an. Neun Tage, ohne zu Marien zu kommen! Zu Marien? Mit diesem himmlischen Bilde kehrte wie mit einem Schlag seine Erinnerung wieder; er erinnerte sich, daß er vom Bunde sich losgesagt habe, nach Lichtenstein zu reisen, daß er über die Alb auf geheimen Wegen gezogen sei, daß — er und sein Führer überfallen, vielleicht gefangen wurden. „Gefangen?" rief er schmerzlich. „Sage, Mädchen, bin ich gefangen?"

Diese hatte mit wachsender Angst gesehen, wie sich die klaren Blicke des jungen Ritters verfinstert hatten, wie seine freundlichen Züge ernst, beinahe wild wurden. Sie glaubte, er falle in jenen schrecklichen Zustand zurück, wo er, vom Wundfieber hart angefallen, einige Stunden lang gerast hatte, und der schwermütige Ton seiner Frage konnte ihre Furcht nicht mindern. Unschlüssig, ob sie bleiben oder um Hilfe rufen solle, trat sie einen Schritt zurück.

Der junge Mann glaubte in ihrem Schweigen, in ihrer Angst die Bestätigung seiner Frage zu lesen. „Gefangen, vielleicht auf lange, lange Zeit," dachte er, „vielleicht weit von ihr entfernt, ohne Hoffnung, ohne den Trost, etwas von ihr zu wissen!" Sein Körper war noch zu erschöpft, als daß er der trauernden Seele widerstanden hätte; eine Thräne stahl sich aus dem gesenkten Auge.

Das Mädchen sah diese Thräne, ihre Angst löste sich augenblicklich in Mitleiden auf, sie trat näher, sie setzte sich an sein Bett, sie wagte es, die herabhängende Hand des Jünglings zu ergreifen. „Er müesset et greina," sagte sie; „Euer Gnada sind jo jetzt wieder g'sund, und — Er kennet jo jetzt bald wieder fortreite," setzte sie wehmütig lächelnd hinzu.

„Fortreiten?" fragte Georg. „Also bin ich nicht gefangen?"

„G'fanga? Noi, g'fanga send Er net; es hätt' zwar a paarmol sei könne, wia dia vom schwäbischa Bund vorbeizoga send; aber mer hent Uich allemol guet versteckt; der Vater hot g'sait, mer solla da Junker koin Menscha seha lau."

„Der Vater?" rief der Jüngling. „Wer ist der gütige Mann? Wo bin ich denn?"

„Ha, wo werdet Er sei?" antwortete Bärbele. „Bei aus send Er, in Hardt."

„In Hardt?" Ein Blick auf die musikalisch ausstaffirten Wände gab ihm Gewißheit, daß er Freiheit und Leben jenem Manne zu verdanken habe, der ihm wie ein Schutzgeist von Marien zugesandt war. „Also in Hardt? Und Dein Vater ist der Pfeifer von Hardt? Nicht wahr?"

„Er hot's et gern, wemmer em so ruaft," antwortete das Mädchen; „er ist freile sei's Zoiches a Spielma, er hairt's am gernsta, wemmer Hans zua nem sait."

„Und wie kam ich denn hieher?" fragte jener wieder.

„Ja wisset Er denn au gar koi Wörtle meh?" lächelte das hübsche Kind und bediente sich des Zopfbandes. Sie erzählte, ihr Vater sei schon seit einigen Wochen nicht zu Hause gewesen, da sei er einsmals vor neun Tagen in der Nacht an das Haus gekommen und habe stark gepocht, bis sie erwacht sei. Sie habe seine Stimme erkannt und sei hinabgeeilt, um ihm zu öffnen. Er sei aber nicht allein gewesen, sondern noch vier andere Männer bei ihm, die eine mit einem Mantel verdeckte Tragbahre in die Stube niedergelassen haben. Der Vater habe den Mantel zurückgeschlagen und ihr befohlen, zu leuchten, sie sei aber heftig erschrocken, denn ein blutender, beinahe toter Mann sei auf der Bahre gelegen. Der Vater habe ihr befohlen, das Zimmer schnell zu wärmen, indessen habe man den Verwundeten, den sie seinen Kleidern nach für einen vornehmen Herrn erkannt habe, auf das Bett gebracht. Der Vater habe ihm seine Wunden mit Kräutern verbunden, habe ihm dann auch selbst einen Trank bereitet, denn er verstehe sich trefflich auf die Arzneien für Tiere und Menschen. Zwei Tage lang seien sie alle besorgt gewesen, denn der Junker habe gerast und getobt. Nach dem zweiten Tränklein aber sei er stille geworden, der Vater habe gesagt, am achten Morgen werde er gesund und frisch erwachen, und wirklich sei es auch so eingetroffen.

Der junge Mann hatte mit wachsendem Erstaunen der Rede des Mädchens zugehört. Er hatte sie oft unterbrechen müssen, wenn er ihre zierlichen Ausdrücke nicht recht verstand, oder wenn sie in ihrer Rede abschweifte, um die Kräuter zu beschreiben, woraus der Pfeifer von Hardt seine Arzneien bereitet hatte.

„Und Dein Vater," fragte er sie, „wo ist er?"

„Was wisset mir, wo er ist!" antwortete sie ausweichend, doch als besinne sie sich eines Besseren, setzte sie hinzu: „Uich kammes jo saga, denn Ihr müesset guat Freund sei mit em Vater. Er ist nach Lichtastoi."

„Nach Lichtenstein?" rief Georg, indem sich seine Wangen höher färbten. „Und wann kommt er zurück?"

„Ja er sott schau seit zwoi Tag do sei, wia ner

g'sait hot. Wennem no nix g'scheha ist! D'Leut saget, die bündische Reiter bassen em uff."

Nach Lichtenstein — dorthin zog es ja auch ihn. Er fühlte sich kräftig genug, wieder einen Ritt zu wagen und die Versäumnis der neun Tage einzuholen. Seine nächste und wichtigste Frage war daher nach seinem Roß. Und als er hörte, daß es sich ganz wohl befinde und im Kuhstall seiner Ruhe pflege, war auch der letzte Kummer von ihm gewichen. Er dankte seiner holden Pflegerin für seine Wartung und bat sie um sein Wams und seinen Mantel. Sie hatte längst alle Spuren von Blut und Schwerthieben aus den schönen Gewändern vertilgt; mit freundlicher Geschäftigkeit nahm sie die Habe des Junkers aus dem geschnitzten und gemalten Schrein, wo sie neben ihrem Sonntagsschmuck geruht hatten. Lächelnd breitete sie Stück für Stück vor ihm aus, und schien sein Lob, daß sie alles so schön gemacht habe, gerne zu hören. Dann enteilte sie dem Gemach, um die frohe Botschaft, daß der Junker ganz genesen sei, der Mutter zu verkündigen.

Ob sie der Mutter auch gestanden, daß sie schon seit einer halben Stunde mit dem schönen, freundlichen Herrn geplaudert habe, wissen wir nicht. Wir haben aber Ursache, daran zu zweifeln, denn jene ältliche, runde Frau hatte Erfahrung aus ihrer Jugend und glaubte ihrem Töchterchen die Warnung nie genug wiederholen zu können: „Sie solle sich wohl hüten, mit einem jungen Burschen länger als ein Ave Maria lang zu sprechen."

II.

— Was kümmert's dich? Du fragst
Nach Dingen, Mädchen, die dir nicht geziemen
Schiller

Als die runde Frau und Bärbele von der Bodenkammer herabstiegen, war ihr erster Gang nicht in das Gemach, wo ihr Gast war, sondern nach der Küche, und zwar aus zweierlei Gründen: einmal, weil jetzt dem Gast ein kräftiges Habermus gekocht werden mußte, und dann — von der Küche ging ein kleines Fenster in die Stube, dorthin stellte sich die Mutter, um die Mienen des Junkers zu rekognosziren.

Bärbele stellte sich auf die Zehen und schaute ihrer Mutter über die Schulter durchs Fensterlein. Sie staunte, und ihr Herz pochte seit siebenzehn Jahren zum erstenmale recht ungestüm: denn so hübsch hatte sie sich doch den Junker nicht gedacht. Sie war zwar oft von seinem Anblick bis zu Thränen gerührt gewesen, wenn er mit starren Augen, ohne Bewußtsein, beinahe ohne Leben dalag. Seine bleichen, noch im Kampfe mit dem Tode so schönen Züge hatten sie oft angezogen, wie ein rührendes, erhabenes Bild den frommen Sinn einer Betenden anzieht. Aber jetzt, sie fühlte es, jetzt war es was ganz anderes. Die Augen waren wieder gefüllt von schönem, mutigem Feuer; es wollte dem Bärbele auf den Zehen bedünken, als habe sie, so alt sie geworden, noch gar keine solche gesehen. Das Haar lag nicht mehr in unordentlichen Strängen um die schöne Stirne. Es fiel geordnet und reich auf den Nacken hinab.

Seine Wangen hatten sich wieder gerötet, seine Lippen waren so frisch wie die Kirschen an Petri und Paul. Und wie ihn das seidengestickte Wams gut kleidete, und der breite weiße Halskragen, den er über das Kleid heraus gelegt hatte! Aber das konnte das Mädchen nicht ergründen, warum er wohl immer auf eine aus weiß und blauer Seide geflochtene Schärpe nieder sah, so fest, so eifrig, als wären geheimnisvolle Zeichen eingewoben, die er zu entziffern bemüht sei. Ja, es kam ihr sogar vor, als drücke er die Feldbinde an das Herz, als führe er sie an die Lippen voll Andacht und Inbrunst, wie man Reliquien zu verehren pflegt.

Die runde Frau hatte indessen ihre Forschungen durch das Fensterlein vollendet. „'s ist a Herr wie na Prinz," sagte sie, indem sie das Habermus umrührte. „Was er a Wammes ahat! Dia Herra z'Stuagert kennet's et schöner hau. Was duet er no mit dem Fetza, won er in der Hand hot? Er guckt a jo schier ausenander! Es ist, ka sei, a bißle Bluat na komme, daß ens verzirnt."

„Noi, sell isch et," entgegnete Bärbele, die jetzt bequemer das Zimmer übersehen konnte. „Aber wisset Er, Muater, wia mer's fürkommt? Er macht so gar fuirige Auge druf na. Sell ist gewiß ebbes von seim Schatz."

Die runde Frau konnte sich nicht enthalten, über die richtige Vermutung ihres Kindes etwas Weniges zu lächeln, doch schnell nahm sie ihre mütterliche Würde wieder zusammen, indem sie entgegnete: „A, was woißt Du von Schätz! So na Kind wie Du muaß gar a nix so denka. Gang jetzt weg vom Fensterle dort, lang mir sell Häfele her. Der Herr wird a fürnehms Fressa g'wohnt sei, i muaß em a bißle viel Schmalz in de Brei dauh."

Bärbele verließ etwas empfindlich das Fenster. Sie wußte, daß sie ihrer Mutter nicht widersprechen dürfe, aber diesmal hatte diese offenbar unrecht.

Ging nicht das Mädchen schon seit einem Jahr in den Lichtkarz, wo von den Mädchen des Dorfes über Schätzlein und Liebe viel gesprochen und gesungen wurde? Hatten nicht einige ihrer Gespielinnen, die

Die runde Frau ging im vollen Sonntagsstaat.

wenige Wochen älter waren als sie, schon jede einen erklärten Schatz, und sie allein sollte nicht davon sprechen, nicht einmal etwas davon wissen dürfen? Nein, es war recht unbillig von der runden Frau, ihrem Töchterlein, das, wenn sie sich auf die Zehen stellte, der Mutter über die Schulter sehen konnte,

solche Wissenschaft geradehin zu verbieten. Aber wie es zu geschehen pflegt, das Verbot reizt gewöhnlich zur Uebertretung, und Bärbele nahm sich vor, nicht eher zu ruhen, als bis sie wisse, warum der junge Ritter mit so gar „fuirige Auge" auf seine Feldbinde hinschaue.

Das Frühstück des Junkers war indessen fertig geworden, es fehlte nichts mehr als ein Becher guten alten Weines. Auch dieser war bald herbeigebracht, denn der Pfeifer von Hardt war zwar ein geringer Mann, aber nicht so arm, daß er nicht für feierliche Gelegenheiten ein Fäßchen im Keller liegen hatte. Das Mädchen trug den Wein und das Brot, und die runde Frau ging in vollem Sonntagsstaat, die Schüssel mit Habermus in beiden Fäusten, ihrem holden Töchterlein voran in die Stube.

Es kostete den jungen Mann nicht geringe Mühe, den vielen Knixen der Pfeifersfrau Einhalt zu thun. Sie hatte in ihrer Jugend einmal auf dem Schlosse zu Neuffen gedient und wußte, was Lebensart war. Daher blieb sie mit der rauchenden Schüssel an ihrer eigenen Schwelle stehen, bis ihr der gestrenge Junker ernstlich befahl, vorzutreten. Die Tochter aber stand errötend hinter der runden Frau, und ihr verschämtes Gesicht ward nur auf Augenblicke sichtbar, wenn die Mutter sich recht tief verneigte. Auch sie machte die gehörige Anzahl Knixe, doch mochten sie nicht so ungemein ehrerbietig sein, denn sie hatte ja schon ein halb Stündchen mit ihm geplaudert.

Das Mädchen deckte jetzt den Tisch mit frischen Linnen, setzte dem Junker das Habermus und den Wein an den Ehrenplatz in der Ecke der Bank unter dem Kruzifix. Dann steckte sie einen zierlich geschnitzten hölzernen Löffel in das Mus. Er blieb aufrecht darin stehen, und es war dies ein gutes Zeichen, daß das Frühstück delikat bereitet sei. Als der Junker sich niedergelassen hatte, setzten sich auch Mutter und Tochter an den Tisch zu ihrem Suppennapf, doch in bescheidener Entfernung und nicht, ohne das Salzfaß zwischen sich und ihren vornehmen Gast zu stellen. Denn so wollte es die Sitte in den guten alten Zeiten.

Georg hatte, während sie das Frühmahl verzehrten, Muße genug, die beiden Frauen zu betrachten. Er gestand sich, daß die Hausehre des Pfeifers von Hardt eine stattliche Frau sei, die vielleicht manchen weniger kühnen Mann als seinen Führer und Erretter unter die Stelzen ihrer gewichtigen Schuhe (Pantoffeln hatte sie wohl nicht gebracht hätte. Auch das Kind des Spielmanns dünkte ihm eine liebliche Dirne; und ein so schöner Kopf, solche freundliche Augen hätten vielleicht in seinem Herzen einen nicht zu verachtenden Raum gewonnen, wäre es nicht schon von einem Bilde ganz erfüllt gewesen, wäre nicht die Kluft so unendlich groß gewesen, welche Geburt und Verhältnisse zwischen dem Erben des Namens Sturmfeder und der geringen Tochter des Pfeifers von Hardt befestigt hatten. Nichtsdestoweniger ruhten seine Blicke mit Wohlgefallen auf ihren reinen, unschuldigen Zügen, und wäre die runde Frau nicht mit ihrer Suppe zu beschäftigt gewesen, so wäre ihr wohl die Röte nicht entgangen, die auf den Wangen ihres Kindes aufstieg, wenn zufällig einer ihrer verstohlenen Blicke dem Auge des jungen Mannes begegnete.

„Der Napf ist leer, jetzt ist es Zeit zu schwatzen." Dieser richtige Spruch galt auch hier, sobald das Tischtuch weggenommen war. Georg lagen vornehmlich zwei Dinge am Herzen: er mußte gewiß sein, wann der Pfeifer von Lichtenstein zurückkommen würde, weil er nur seine Nachrichten über die Geliebte abwarten wolle, um dann sogleich zu ihr zu eilen. Und zweitens war es ihm sehr wichtig, zu erfahren, wo das Heer des Bundes in diesem Augenblicke stehe. Ueber das erstere konnte er keine weitere Auskunft erhalten, als was ihm das Mädchen früher schon gesagt hatte. Der Vater sei etwa seit sechs Tagen abwesend, habe aber versprochen, am fünften Abend wieder hier zu sein, und sie erwarten ihn daher stündlich. Die runde Frau vergoß Thränen, indem sie dem Junker klagte, daß ihr Mann, seitdem dieser Krieg begonnen, kaum einige Stunden zu Haus gewesen sei. Er sei von früheren Zeiten her schon als ein unruhiger Mann berüchtigt. Jetzt murmeln die Leute auch wieder allerlei über ihn, und gewiß bringe er seine Frau und sein Kind durch sein gefährliches Leben noch in Unglück und Jammer.

Georg suchte alle Trostgründe hervor, um ihre Thränen zu stillen. Es gelang ihm wenigstens insoweit, daß sie ihm seine Fragen nach dem Bundesheer beantwortete.

„Ach, Herr," sagte sie, „des ist a Graus und a Jomer. 's ist grad, wie wenn der wild Jäger uf de Wolka reitet, und mit seine g'schpenstige Hund übers Land wegzieht. 's ganz Unterland hent se schau, und jetzt goht's mit em hella Haufa ge Tibenga."

„So sind die Festungen alle schon in ihrer Hand?" fragte Georg verwundert. „Hellenstein, Schorndorf, Göppingen, Teck, Urach? Sind sie alle schon eingenommen?"

„Aelles hent se. A Mann vo Schorndorf hot's g'sait, daß se de Hellastoi, Schorndorf und Göppinga

hent. Aber von Teck und Aurich ka e Aich ganz gnau brichta, mer send jo koine drei, vier Stund davo.“ Sie erzählte nun: am dritten April sei das Heer vor Teck gezogen. Sie haben einen Teil des Fußvolkes vor das eine Thor gesetzt und sich mit der Besatzung über die Uebergabe besprochen. Da seien alle Knechte zu diesem Thore geeilt und haben zugehört, und indessen sei das andere Thor von den Feinden bestiegen worden.*) Im Schloß Urach aber seien vierhundert herzogliche Fußknechte gewesen. Diese habe die Bürgerschaft nicht in die Stadt lassen wollen, als der Feind anrückte. Es sei zum Gefecht zwischen ihnen gekommen, worin die Knechte auf den Markt gedrungen seien, dort aber sei der Vogt von einer Kugel getroffen und nachher mit Hellebarden niedergestoßen worden. Die Stadt habe sich dem Bunde ergeben. „Es ist koi Wunder,“ schloß die runde Frau ihre Erzählung, „älle Burga und Schlösser nehmet se ei. Denn se hent lange Feldschlanga und Bombardierstuck, wo se Kugla drauß schießet, graißer als mein Kopf, daß älle Maura zema brecha und alle Türn einfalle müaßet.“

Georg konnte nach diesem Berichte ahnen, daß eine Reise von Hardt nach Lichtenstein nicht minder gefährlich sein werde als jener Ritt über die Alb, denn er mußte gerade die Linie zwischen Urach und Tübingen durchschneiden. Doch war Urach schon seit mehreren Tagen von dem Heere verlassen. Die Belagerung von Tübingen mußte notwendig viele Mannschaft erfordern, und so konnte Georg dennoch hoffen, daß keine eigentlichen Posten mehr den Strich Landes, den er zu durchreisen hatte, besetzt halten werden.

Mit Ungeduld erwartete er daher die Ankunft seines Führers. Seine Kopfwunde war geheilt. Sie war nicht tief gewesen, denn die Federn seines Barettes und sein dichtes Haar hatten dem Hiebe, der nach ihm geführt worden war, seine Schärfe benommen. Doch war der Schlag noch immer kräftig genug gewesen, um ihn auf so viele Tage des Bewußtseins zu berauben. Auch seine übrigen Wunden an Arm und Beinen waren geheilt, und die einzige körperliche Folge jener unglücklichen Nacht war eine Mattigkeit, die er dem Blutverlust, dem langen Liegen und dem Wundfieber zuschrieb. Doch auch diese schwand von Stunde zu Stunde, denn ein frischer Mut und sehnsüchtige Gedanken in die Ferne verjagen gar bald solche schlimmen Gäste.

Es gehörte übrigens dieser frische Mut und ein wenig jugendliche Neugierde dazu, ihm die langsam hinschleichenden Stunden erträglich zu machen. Es gehörte die muntere Tochter des Pfeifers dazu, um ihn vergessen zu lassen, wie unerträglich lang ihr Vater auf sich warten lasse. Er sah hier, was er schon lange zu sehen gewünscht hatte, eine echte schwäbische Bauernwirtschaft. Wie drollig kamen ihm ihre Sitten, ihre Sprache vor. Sein Franken, so nahe es an dieses Württemberg grenzte, hatte doch wieder einen andern Schlag von Leuten. Es däuchte ihm, seine Bauern seien pfiffiger, verschlagener, in manchen Dingen weniger roh als diese; aber die gutmütige Ehrlichkeit dieser Leute, die aus ihren Augen, aus ihrer Sprache, aus ihrem ganzen Wesen hervorblitzte; ihre muntere, unverdrossene Arbeitsamkeit; ihre Reinlichkeit, die ihrer Armut ein ehrbares, sogar schmuckes Ansehen gab, dies alles machte, daß er zu fühlen glaubte, es haben diese Leute als Menschen mehr inneren Gehalt als die, welche er in seinen Gauen kennen gelernt hatte, wenn sie auch in manchen Dingen nicht so viel Verschlagenheit zeigten.

Bewundern mußte er auch die trauliche, gutmütige Geschwätzigkeit des Mädchens. Die runde Frau mochte schmälen, wie sie wollte, mochte sie noch so oft ermahnen, den hohen Stand des Ritters zu bedenken, sie ließ es sich nicht nehmen, ihren Gast zu unterhalten, besonders da sie ihren geheimen Plan: zu erforschen, ob sie in Hinsicht auf die Feldbinde besser geraten habe als die Mutter, noch nicht aufgegeben hatte. Sie hatte hierüber noch ihre ganz besonderen Gedanken. Als nämlich der Junker so gar krank gelegen, war sie in der Nacht noch lange aufgeblieben, um dem Vater Gesellschaft zu leisten, der am Bette des Verwundeten wachte. Doch bald schlief sie über ihrer Arbeit ein. Es mochte ungefähr zehn Uhr in der Nacht sein, da sie von einem Geräusch im Zimmer aufgeschreckt wurde. Sie sah einen Mann mit dem Vater angelegentlich sprechen; seine Züge entgingen ihr nicht, obgleich er sich in eine große Kappe gehüllt hatte; sie glaubte einen Diener des Ritters von Lichtenstein, der schon oft auf geheimnisvolle Weise zu dem Pfeifer von Hardt gekommen war, und bei dessen Anwesenheit sie immer das Zimmer hatte verlassen müssen, in ihm zu erkennen.

Neugierig, endlich einmal zu hören, was dieser Mann bei dem Vater zu thun habe, schloß sie ihre Augen wieder fest zu; denn es war ihr wahrscheinlich, daß ihr Vater sie nur im Zimmer ließ, weil er sie für fest eingeschlafen hielt. Der Mann erzählte von einem Fräulein, die über eine gewisse

*) Dieser Verrat von Teck fand wirklich also statt. Vergl. z. B. Sattler II. § 7.

Nachricht untröstlich sei. Sie habe den fremden Mann gebeten und gefleht, nach Hardt zu gehen und Nachricht einzuziehen, sie habe geschworen, wenn er nicht gute Nachricht bringe, ihrem Vater alles zu sagen, und zur Pflege des Kranken selbst zu kommen. Solches hatte der Lichtensteiner heimlich gesprochen: der Vater hatte darauf das Fräulein beklagt, hatte dem Boten den ganzen Zustand des Kranken geschildert und versprochen, daß er, sobald sich der Kranke gebessert habe, selbst kommen werde, um dem Fräulein diesen Trost zu bringen. Der fremde Mann hatte sodann dem Kranken ein Löckchen von seinen langen Haaren abgeschnitten, es in ein Tuch geschlagen und unter dem Wams wohl verwahrt; darauf war er, vom Vater geführt, aus der Stube gegangen und kurz nachher hörte sie ihn bei Nacht und Nebel wieder wegreiten.

Barbele am Spinnrad

Diese Begebenheit hatten die vielerlei Geschäfte der folgenden Tage bald wieder aus dem leichten jugendlichen Sinn der Tochter des Pfeifers von Hardt verdrängt, sie erwachte aber jetzt aufs neue, aufgeregt durch das, was Bärbele durchs Küchenfenster gesehen hatte. Sie wußte, daß der Ritter von Lichtenstein eine Tochter habe, denn die Schwester des Spielmanns war ja ihre Amme. Und dieses Fräulein mußte es wohl sein, die den Lichtensteiner Knecht gesandt hatte, um sich so angelegentlich nach dem Kranken zu erkundigen, die sogar selbst kommen wollte, um ihn zu pflegen.

Alle Sagen von liebenden Königstöchtern, von Rittern, die krank in Gefangenschaft gelegen und von holden Fräulein errettet wurden, alles, was über dieses Kapitel jemals in der traulichen Spinnstube erzählt worden war, — und es gab viele „grausige" Geschichten hierüber — kam ihr in das Gedächtnis. Sie wußte nun zwar nicht, wie es mit der Minne so vornehmer Leute beschaffen sei, aber sie dachte, es werde dem hohen Fräulein wohl ungefähr ebenso ums Herz sein wie den Mädchen von Hardt, wenn sie an einen schmucken Burschen von Oberenningen oder Köngen ihr Herz verschenkt haben. Und in dieser Hinsicht kam ihr das Verhältnis, dem sie in Gedanken nachspürte, gar reizend vor, besonders dachte sie sich den Schmerz des Fräuleins auf ihrer fernen, hohen Burg recht grausam

und rührend, wie sie nicht wisse, ob ihr Schatz lebendig oder tot sei, wie sie nicht zu ihm könne, um ihn zu sehen und zu pflegen.

Sie wußte ein Lied, das man oft im Lichtkarz sang: es hatte eine schöne Weise und kam ihr unwillkürlich auch jetzt in den Sinn; es hieß:

Wenn i im Bett lieg' und bi krank,
Wer fahrt mir mein Schatzle zum Tanz,
Und wenn i im Grab lieg' und faule,
Wer küßt no ihr Honigmaule?

Thränen traten ihr in die sonst so fröhlichen Augen, als sie bedachte, wie leicht der Junker seinem Liebchen hätte wegsterben können, und wie sie dann so einsam und ohne Liebe gewesen wäre, und doch war sie gewiß recht schön und eines vornehmen, reichen Ritters Kind. „Doch ist nicht der Junker noch viel schlimmer daran?" dachte das gutherzige Schwabenkind weiter, „dem Fräulein hat ja der Vater jetzt Nachricht von ihm gebracht, aber er, er wußte ja seit vielen Tagen kein Wörtchen von ihr; denn früher wußte er nichts von sich selbst, und seit er wieder ganz bei Leben war, konnte er auch nichts wissen: darum hatte er wohl die Binde, die er gewiß von ihr hatte, so beweglich angeschaut und ans Herz und den Mund gedrückt!" Sie nahm sich vor, ihm zu erzählen, was in jener Nacht vorgegangen sei. „Vielleicht ist es ihm doch ein Trost," dachte sie.

Georg hatte bemerkt, wie die fröhliche Miene des spinnenden Bärbeles nach und nach ernster geworden war, wie sie über etwas nachzusinnen schien, ja er glaubte sogar eine Thräne in ihrem Auge bemerkt zu haben. „Was hast Du, Mädchen," fragte er, als die Mutter gerade das Zimmer verlassen hatte; „warum wirst Du auf einmal so still und ernst, und netzest ja sogar Deine Fäden mit Thränen?"

„Send denn Ihr so lustig, Junker?" fragte Bärbele und sah ihm recht fest ins Auge; „i han gmoint, es sei vorig ebbes aus Eure Auga g'rollt, was selle Binde dort gnetzt hot. Sell hent Er gwiß vo Eurem Schätzle, und jetzt thuet Uichs loid, daß Er et bei er send."

Sie mochte nahe ans Ziel getroffen haben, denn der junge Mann errötete tief über ihre Frage. „Du hast vielleicht recht," sagte er lächelnd, „doch bin ich deswegen nicht gar zu traurig, ich werde sie bald wieder sehen."

„Ach, was des für a Freud sein wird in Lichtastoi!" entgegnete Bärbele mit einem schelmischen Seitenblick.

Georg erstaunte; sollte ihr der Vater von dem Geheimnis seiner Liebe etwas gesagt haben? „In Lichtenstein?" fragte er sie; „was weißt Du von mir und Lichtenstein?"

„Ach, i mag's dem gnädige Fräule wohl gönna, daß se wieder a mol a Freud hot; mer hot mer gsait, se häb rechtschaffa g'jomert, wie Er so krank gwe send."

„Gejammert, sagst Du?" rief Georg, indem er aufsprang und zu ihr trat. „So wußte sie um meine Krankheit? O, sprich, was weißt Du von Marie? Kennst Du sie? Was sagte der Vater von ihr?"

„Der Vater hot koi Sterbeswörtle zu mer gsait, und i wißt au net, daß es a Fräule von Lichtastoi geit, wenn et mei Bas ihr Amm wär. Aber Er müeßet mers net übel nemma, Junker, daß e a bissele ghorcht han; gucket, des Ding ist so ganga." Sie erzählte dem Junker, wie sie hinter das Geheimnis gekommen sei, und daß der Vater, wahrscheinlich um guten Trost zu bringen, nach Lichtenstein gegangen sei.

Georg wurde schmerzlich bewegt durch diese Nachricht, er hatte bis jetzt geglaubt, Marie werde die Nachricht seines Unfalls zugleich mit der tröstlichen Kunde seiner Genesung erhalten, und jetzt mußte er erfahren, daß sie mehrere bange Tage in Ungewißheit geschwebt habe: in der schrecklichen Ungewißheit, ob er nicht hier noch entdeckt werde, ob er gerettet werde, ob sie ihn je wieder sehen würde; er kannte ihr treues Herz, und wie lebhaft konnte er sich ihren Kummer denken! Wahrlich, sein eigenes Unglück schien ihm gering und nicht zu beachten, wenn er sich den Jammer des teuren Mädchens vorstellte. Wie viel hatte sie in Ulm gelitten, wie schmerzlich war ihr der Abschied von ihm geworden: und kaum hatte ihr Herz wieder freier geatmet in dem Gedanken, daß er des Bundes Fahnen verlassen werde, kaum hatte sie ein wenig heiterer in die Zukunft gesehen, so kam ihr die Schreckensbotschaft von der tödlichen Wunde. Und dieses alles vor den Blicken des Vaters verschließen zu müssen, diesen großen Schmerz allein tragen müssen, ohne eine, auch nur *eine* Seele zu haben, bei welcher sie weinen, bei welcher sie Trost suchen konnte! Jetzt fühlte er erst, wie notwendig es sei, schnell nach Lichtenstein zu eilen, und seine Ungeduld wurde zum Unmut, daß jener sonst so kluge Mann gerade in diesen kostbaren Augenblicken so lange ausbleibe.

Das Mädchen mochte seine Gedanken erraten: „I sieh wohl, Er möchtet gern von hia fort; wenn no der Vater do wär, denn alloi findet Er da Weg nach Lichtestoi net; Er send koi Witaberger, des merke an der Sproch, und do kennet Er leicht verirra. Wisset Er was? I lauf em Vater entgege und mach, daß er bald kommt."

„Du wolltest ihm entgegen gehen?“ sagte Georg, gerührt von der Gutmütigkeit des Mädchens. „Weißt Du denn, ob er schon in der Nähe ist? Vielleicht ist er noch stundenweit entfernt, und in einer Stunde wird es Nacht!“

„Und wär's so Nacht, daß mer da Weg mit de Händ greifa müeßt, und müeßt i laufa bis Lichtastoi, i wetts gern dauh; Er kommet jo no bälder zu —“ Errötend schlug sie die Augen nieder, denn trieb sie auch ihr gutes Herz, sich zum Liebesboten des Ritters anzubieten, so schämte sie sich doch, jenes zarte Verhältnis, das ihr heute so klar wie noch nie zuvor einleuchtete, zu berühren.

„Und willst Du mir zu lieb gehen bis Lichtenstein, so wäre es ja thöricht von mir, zurück zu bleiben und erst Deinen Vater zu erwarten. Ich sattle geschwind mein Roß und reite neben Dir her, und Du zeigst mir den Weg, bis ich ihn nicht mehr verfehlen kann.“

Das Mädchen von Hardt schlug die Augen nieder und spielte mit dem langen Zopfband. „Aber es wird jo scho en era Stund Nacht,“ flüsterte sie kaum hörbar.

„Ei, was schadet das? Dann bin ich um den Hahnenschrei in Lichtenstein,“ antwortete Georg; „Du wolltest Dich ja vorhin selbst bei Nacht und Nebel auf den Weg machen.“

„Ja, i wohl,“ entgegnete Bärbele, ohne aufzusehen, „aber Euch ist's gwiß et gsund, wo ner erst krank gwä sent, so en der küahla Nacht en Weg von sechs Stund z'macha.“

„Das kann ich nicht beachten,“ rief Georg, „und die Wunde ist ja geheilt, ich bin gesund wie zuvor; nein, rüste Dich immer, gutes Kind, wir brechen sogleich auf, ich gehe, mein Pferd zu satteln.“ Er nahm den Zaum von einem Nagel an der Wand, wo er aufgehängt war, und schritt zur Thüre.

„Herr, Euer Gnaden!“ rief ihm das Mädchen ängstlich nach, „lasset's lieber geh. Gucket, 's thuat se et, daß mer so selbander in der Nacht fortganget. D'Leut in Hardt send so gar wunderlich, und mer thät mer gewiß ebbes ahänga, wenne — Wartet lieber bis morga früh, so will e Euch meinetwega führa bis Pfullinga.“

Der Junker ehrte die Gründe des guten Mädchens und hing schweigend den Zaum wieder an die Wand. Es mochte ihm freilich lieber gewesen sein, wenn die Leute von Hardt weniger geneigt waren, Böses zu denken, doch es war hier nichts zu thun, als sich schweigend in sein Schicksal zu ergeben. Er beschloß daher, diesen Abend und die folgende Nacht noch auf den Pfeifer zu warten, käme er nicht, so wollte er mit dem frühesten Morgen zu Pferd sein und unter Leitung seiner schönen Tochter nach Lichtenstein aufbrechen.

III.

Die linden Lüfte sind erwacht
Sie säuseln und weben Tag und Nacht
Sie schaffen an allen Enden.
O frischer Duft, o neuer Klang
Nun armes Herze sei nicht bang
Nun muß sich alles, alles wenden.
Uhland.

Aber der Pfeifer von Hardt kehrte auch in dieser Nacht nicht nach Haus zurück, und Georg, der seine Sehnsucht nach der Geliebten nicht mehr länger zügeln konnte, sattelte, als der Morgen graute, sein Pferd. Die runde Frau hatte nach einigen harten Kämpfen ihrem Töchterlein erlaubt, daß sie den Junker geleiten dürfe. Sie wußte zwar, daß ein so unerhörtes Ereignis viele Abende zur Unterhaltung in den Spinnstuben von Hardt dienen werde, und sah es deswegen nicht ganz gerne. Wenn sie aber bedachte, wie viel ihrem Eheherrn an dem jungen Ritter gelegen sein müsse, weil er ihn in sein Haus aufgenommen und wie einen Sohn gepflegt hatte, so glaubte sie doch diesen letzten Dienst ihrem Gast nicht abschlagen zu dürfen; doch machte sie die Bedingung, daß Bärbele vorausgehen und ihn eine Viertelstunde hinwärts an einem Markstein erwarten müsse.

Georg nahm gerührt Abschied von der stattlichen runden Frau, die ihm zu Ehren heute noch einmal in ihrem Sonntagsstaat prangte, er hatte in den geschnitzten Schrank einen Goldgulden gelegt, ein wichtiges Geschenk für die damalige Zeit, und eine bedeutende Summe für die Reisekasse Georgs von Sturmfeder. Der Pfeifer von Hardt soll übrigens nie etwas von diesem Depositum erfahren haben, sei es nun, daß die gute, runde Frau den Goldgulden nicht gefunden hat, oder daß sie ihrem Eheherrn nichts davon berichtete, aus Angst, er möchte den Junker durch die Rückgabe des Geschenkes beleidigen. Nur so viel ist gewiß, daß die Frau des Spielmanns kurze Zeit nach diesem Vorfall mit einem nagelneuen Rock in der Kirche erschien, zur Verwunderung aller Weiber in der Gegend, und daß ihre Tochter Bärbele ein schönes Mieder von feinem Tuch mit Goldborten auf der nächsten Kirchweih trug, das man früher nie an ihr gesehen. Auch soll sie jedesmal errötet sein, wenn die Mädchen das neue Mieder befühlten und lobten. Welch großen Staat konnte man in den guten Zeiten um einen Goldgulden machen!

Der Ritt von Hardt nach dem Lichtenstein.

Georg fand seine Führerin auf dem bezeichneten Markstein sitzen. Sie sprang auf, als er heran kam, und ging mit raschen Schritten neben ihm her. Das Mädchen kam ihm heute noch viel hübscher vor als gestern. Ihre Wangen hatte der frische Aprilmorgen mit hohem Rot bedeckt, und ihre Augen glänzten freundlich. Ihre Tracht eignete sich ganz gut zu einem weiten Marsch, denn das kurze Röckchen hinderte den Fuß nicht, flink auszuschreiten. Sie hatte ein Körbchen an den Arm gehängt, als wolle sie zum Markt in die Stadt gehen. Sie trug aber weder Gemüse noch Früchte darin, was sie wohl sonst in die Stadt zu bringen pflegte, sondern ein Regentuch, mit dem sie sich gegen die wechselnden Launen eines Apriltages versehen hatte. Der Junker dachte bei sich, als sie so schmuck und rüstig neben ihm herging, daß das Mädchen wohl einmal eine gute, tüchtige Hausfrau zu werden verspreche, und pries den jungen Burschen glücklich, der einst das Kleinod des Spielmanns von Hardt für sich gewinnen werde.

Sie hatte unstreitig viel von dem lebhaften Geist ihres Vaters geerbt. Denn wie jener bei der Reise über die Alb seinem vornehmen Gefährten durch Erzählungen und Hindeutungen auf die Gegend den Weg zu verkürzen bemüht gewesen war, so wußte auch sie, so oft das Gespräch zu stocken begann, entweder auf einen schönen Punkt in den Thälern und Bergen umher aufmerksam zu machen, oder sie teilte ihm unaufgefordert eine und die andere Sage mit, die sich an ein Schloß, an ein Thal oder einen Bach knüpften.

Sie wählte meistens Nebenwege, und führte den Reiter höchstens zwei bis dreimal durch Dörfer, von zwei zu zwei Stunden aber machten sie Halt. Endlich nach vier solchen Stationen sah man in der Entfernung von einer kleinen halben Stunde ein Städtchen liegen; der Weg schied sich hier, und ein Fußpfad führte links ab in ein Dorf. An diesem Scheidepunkt blieb das Mädchen stehen und sagte: „Was Er dort sehet, ist Pfullinga, von dort kann Uich jedes Kind da Weg noch Lichtastoi zeiga."

„Wie? Du willst mich schon verlassen?" fragte Georg, der sich an die munteren, sinnigen Reden seiner Begleiterin so gewöhnt hatte, daß ihn der Abschied überraschte. „Warum gehst Du nicht wenigstens mit mir bis Pfullingen? Dort kannst Du in der Herberge etwas essen und trinken; Du willst doch nicht geradezu nach Haus laufen?"

Das Mädchen suchte freundlich auszusehen und zu scherzen, doch konnte sie einen schmerzlichen Zug um den Mund und trübe Augen nicht verbergen; denn wohl mochte auch ihr die Nähe ihres schönen Gastes teurer geworden sein, als sie vielleicht selbst wußte. „Do mueß i von Uich geh, gnädiger Herr," sagte sie, „so gerne au no weiters mitging; aber d'Mueter will's so; dort in dem Dörfle am Berg hanne a Bas, und bei der bleibe heut, und morga gange wieder noch Hardt. Jetzt b'hüet Uich Gott der Herr und d'heilig Jungfrau, und älle seine Heilige nemmet Uich in Schutz. Grüeßet mer da Vater und au," setzte sie lächelnd hinzu, indem sie schnell eine Thräne abschüttelte, „grüeßet mer sell Fräule, die Er so gern hent."

„Dank Dir, Bärbele," entgegnete Georg und reichte ihr die Hand zum Abschied vom Pferde hinab. „Ich kann Dir Deine treue Pflege nicht vergelten. Aber wenn Du nach Haus kommst, so schau in den geschnitzten Schrank, dort wirst Du etwas finden, das vielleicht zu einem neuen Mieder oder zu einem

Röckchen für den Sonntag reicht. Nun, und wenn Du es dann zum erstenmal anhast und Dein Schatz Dich darin küßt, so gedenke an Georg von Sturmfeder!"

Der junge Mann gab seinem Pferde die Sporen und trabte über die grüne Ebene hin dem Städtchen zu. Zweihundert Schritte weit entfernt schaute er sich noch einmal nach der Tochter des Spielmanns um. Sie stand noch dort, wo er sie verlassen hatte, im roten Mieder, im kurzen Röckchen, mit langen Zöpfen und weißen Strümpfen; sie war es und keine andere; aber sie hielt die Hand vor die glänzenden Augen, und Georg war ungewiß, ob sie die Strahlen der Sonne dadurch abhalten wollte, indem sie ihm nachblickte, oder ob sie vielleicht jene Thräne verwische, die er in ihren Wimpern blinken sah, als sie Abschied nahm.

Bald war er am Thor der kleinen Stadt angelangt. Er fühlte sich ermüdet und durstig und fragte daher auf der Straße nach einer guten Herberge. Man wies ihn nach einem kleinen, düsteren Haus, wo ein Spieß über der Thüre und ein Schild, mit einem springenden Hirsch geziert, zur Einkehr einluden. Ein kleiner, barfüßiger Junge führte sein Pferd in den Stall, ihn selbst aber empfing in der Thüre eine junge, freundliche Frau und führte ihn zur Trinkstube.

Es war dies ein weites, finsteres Zimmer, an dessen Wänden sich schwere eichene Tische und Bänke hinzogen. Die ungeheure Menge von Kannen und Bechern, die blank gescheuert von den Gestellen am Getäfer herabblinkten, bewies, daß die Herberge zum Hirsch sehr besucht sein müsse. In der That saßen auch, obgleich es erst Mittag war, schon viele Gäste beim Wein. Sie schauten den stattlichen jungen Ritter prüfend an, als er an ihren Tischen vorüber zum Ehrenplatz, in ein sechseckiges, wie eine Laterne aus lauter Fenstern erbautes Erkerlein, geführt wurde; doch ließen sie sich in ihrem Gespräch durch den vornehmen Gast nicht lange stören, sondern schwatzten weiter über Krieg und Frieden, über Schlachten und Belagerungen, wie ehrsame Spießbürger in so unruhigen Zeiten, wie anno 1519, zu thun pflegten.

Die Wirtin schien an ihrem Gast Gefallen zu finden. Sie schaute mit lächelnder Miene nach ihm herüber, wenn sie am Erkerlein vorbeiging, und als sie ihm eine Kanne alten Heppacher und einen silbernen Becher vorsetzte, zog sie ihr etwas großer Mund zu holdseliger Freundlichkeit. Sie versprach ihm auch, ein junges Huhn zu braten und einen Tisch zu decken, wenn er sich nur ein wenig gedulden wolle: einstweilen solle er sich den Wein gut bekommen lassen. Das laternenförmige Erkerlein lag um zwei Stufen höher als die übrige Trinkstube, Georg konnte daher mit Muße die Tische übersehen und trinkend die Gäste mustern. Obgleich er nicht viel in Herbergen und Weinstuben sich herum zu treiben pflegte, so hatte er doch, vielleicht dadurch, daß er weniger sprach als beobachtete, einen eigenen Takt in Beurteilung solcher Umgebungen gewonnen, der ihn auch bei seinen jetzigen Beobachtungen unterstützte.

Die Gesellschaft, die um einen der großen eichenen Tische saß, bestand aus etwa zehn bis zwölf Männern. Sie unterschieden sich auf den ersten Anblick nicht sehr von einander; große Bärte, kurze Haare, runde Mützen, dunkle Wämser gehörten dem einen so gut wie dem andern an. Doch sonderte ein schärferer Blick bald vorzüglich drei von den übrigen. Der eine — er saß Georg am nächsten — war ein kleiner, fetter, freundlicher Mann. Sein Haar war im Nacken etwas länger als das der anderen, er hatte es sorgfältiger gekämmt; auch schien sein dunkler Bart besser gepflegt zu sein. Ein Mantel von feinem schwarzem Tuch und ein Filzhut mit spitzigem Kopf und breiter Krämpe, die hinter ihm an einem Nagel hingen, bezeichneten einen Mann von einigem Gewicht, vielleicht gar einen Ratsherrn. Er mochte auch eine bessere Sorte trinken als die übrigen, denn er schlürfte bedächtig, und wenn er mit dem Deckel an seinem Krug das Zeichen gab, daß er leer sei, that er dies mit einem gewissen Anstand und vernehmlicher als die übrigen. Er sah bei allem, was gesprochen wurde, überaus fein und listig aus, als wisse er noch manches, ohne es gerade hier preisgeben zu wollen. Auch hatte er das Vorrecht, das Kellnermädchen in die Wangen zu kneipen oder ihren runden Arm zu „tatzeln", wenn sie ihm die gefüllte Kanne brachte.

Ein anderer Mann, der am entgegengesetzten Ende des Tisches saß, stach nicht minder gegen seine Umgebungen ab, als der Fette; alles war an ihm länglich und hager. Sein Gesicht von der Stirne bis zu dem langen, zugespitzten Kinn, maß wohl eine gute Mannsspanne, seine Finger, mit welchen er auf dem Tische den Takt eines Liedes spielte, das er leise vor sich hin pfiff, hatten etwas Spinnenartiges, und als sich Georg einmal zufällig bückte, gewahrte er zu seinem großen Erstaunen, daß der hagere Mann lange, dünne Beine beinahe unter dem ganzen Tisch hin ausgestreckt hatte. Er hatte um seine Nase etwas Hochfahrendes, das sich auch in der Art, wie er allem, was die Burger vorbrachten, widersprach, ausdrückte, er sah aus wie

Die Belagerung von Schloß Tübingen.

einer, der viel mit vornehmen Herren umgegangen ist, ihre Art und Weise angenommen hat, aber doch nicht recht bequem damit zurecht kommt. Er konnte nicht aus dem Städtchen sein, denn er hatte die Wirtin nach seinem Pferd gefragt. Nach Georgs Mutmaßungen war er ein reisender Arzt, wie sie zu jener Zeit im Lande umherzogen, um die Menschen künstlich umzubringen.

Der dritte Mann, der dem Gast im Erker auffiel, sah etwas zerrissen und zerlumpt aus; er hatte übrigens etwas Bewegliches, Listiges in seinem Wesen, das ihn von der gutmütigen, behaglichen Ruhe der Spießbürger merklich unterschied. Er hatte über dem einen Auge ein großes Pflaster, das andere aber blickte kühn und offen um sich. Ein großer Reisestock mit eiserner Spitze, der neben ihm lag, und sein lederbesetzter Rücken, worauf er gewöhnlich einen Korb oder eine Kiste tragen mochte, ließen schließen, daß er entweder ein Bote sei, oder wahrscheinlicher noch einer jener herumziehenden Krämer, die auf Märkte und Kirchweihen, nebst wunderbaren Nachrichten aus fernen Landen, für die Weiber wirksame Mittel gegen behextes Vieh und für die Mädchen schöne bunte Bänder und Tücher bringen.

Diese drei waren es auch, die das Gespräch führten, das nur hin und wieder durch einen Ausruf der Verwunderung oder durch ein Klopfen mit den Krugdeckeln von den übrigen ehrsamen Bürgern unterbrochen wurde.

Diese Männer handelten übrigens eine Materie ab, die Georgs Interesse sehr in Anspruch nahm. Sie sprachen über die Unternehmungen des Bundes im württembergischen Unterland. Der Krämer mit dem ledernen Rücken hatte erzählt, daß Möckmühl, worin sich Götz von Berlichingen eingeschlossen, von den Bündischen erstürmt, und jener tapfere Mann gefangen worden sei.*)

Der Ratsherr hatte zu dieser Nachricht listig gelächelt und einen guten Zug von seiner besseren Sorte getrunken; der Hagere ließ aber den Lederrücken nicht aussprechen, er schlug den Takt mit den langen Fingern etwas vernehmlicher und sagte mit hohler Stimme: „Das ist erstunken und erlogen, Freund! Seht, das ist gar nicht möglich, denn der Berlichingen versteht die schwarze Kunst und ist fest, das muß ich wissen, und überdies hat er allein mit seiner eisernen Hand in mancher Schlacht zweihundert Mann maustot geschlagen; was wird er denn sich fangen lassen!"

„Mit Verlaub," unterbrach ihn der fette Herr, „dem ist nicht also, sondern Götz ist in der That gefangen und sitzt in Heilbronn. Aber nicht, weil er erlegen ist, denn sein Schloß in Möckmühl ist nicht erstürmt worden, sondern die Bündischen hatten ihm und den Seinigen freien Abzug versprochen; wie er aber aus dem Thore kam, wurde er überfallen, seine Knechte getötet und er gefangen. Seht, das ist nicht recht, und da hat der Bund schändlich gehandelt."

„Da muß ich doch bitten, Herr," sprach der Lange, „daß man nicht also von den Bundesobersten spricht; ich kenne viele Herren davon genau, wie zum Beispiel Herr Truchseß von Waldburg mein geneigter Herr und Freund ist."

Der fette Herr schien etwas erwidern zu wollen, spülte aber das, was ihm auf der Zunge lag, mit einigem Wein hinunter. Jedoch die Bürger brachen bei Erwähnung so vornehmer Bekanntschaften in ein Gemurmel des Staunens aus und lüfteten ehrerbietig ihre Mützen.

„Nun, wenn Ihr bei dem Bunde so gut bekannt seid," sagte der Zerlumpte mit etwas trotziger Miene, „so werdet Ihr uns die beste Nachricht geben können, wie es um Tübingen aussieht."

„Es pfeift auf dem letzten Loche," antwortete der Gefragte; „ich war vor kurzer Zeit dort und sah die fürtrefflichen und schrecklichen Anstalten zur Belagerung."

„Ei! — So? — Wie?" flüsterten die Bürger und rückten näher zusammen, als erwarteten sie wichtige Kunde.

Der hagere Mann lehnte sich an die Lehne seines Stuhles zurück, steckte die langen Finger in die Degenkuppel, streckte die Beine um einige Zoll länger aus und sprach: „Ja, ja, ihr Leute, dort steht es arg aus; alle Ortschaften in der Nachbarschaft sind in großem Schaden, denn die Obstbäume sind alle abgehauen, man schießt mit aller Macht auf Stadt und Schloß, und die Stadt hat sich schon ergeben; im Schloß liegen vierzig Ritter, aber sie können die paar Mäuerlein nicht mehr lange halten!"

„Was, ein paar Mäuerlein?" rief der fette Herr und setzte seine Kanne klirrend auf den Tisch. „Wer je das Schloß von Tübingen gesehen hat, kann nicht von ein paar Mäuerlein reden. Hat es nicht auf den Seiten, wo es an den Berg stößt, zwei tiefe Gräben, daß die Bündler mit keiner Leiter hinauf können und Mauern zwölf Schuh dick und Türme, aus welchen sie ihre Feldschlangen nicht übel spielen lassen."

„Umgeschossen, umgeschossen!" rief der lange Mann

*) Lebensbeschreibung Götzens von Berlichingen, von ihm selbst geschrieben, [illegible] Pistorius. Nürnberg [illegible]

mit so greulich hohler Stimme, daß die erschrockenen Bürger die Türme von Tübingen krachen zu hören glaubten; „den neuen Turm, den der Ulerich neulich aufbaute, hat der Frondsberg umgeschossen, wie wenn er nie dagestanden wäre.“ *)

„Aber damit ist noch nicht alles hin,“ antwortete der Zerlumpte. „Die Ritter machen Ausfälle aus dem Schloß und haben schon manchen auf dem Wört am Neckar schlafen gelegt. Und dem Frondsberg haben sie den Hut vom Kopfe geschossen, daß er heute noch Ohrensummen hat.“ **)

„Da seid Ihr falsch berichtet,“ sprach der Hagere nachlässig; „Ausfälle? Dafür haben die Belagerer leichte Reiter wie die Teufel; es sind Griechen, ich weiß nicht: vom Ganges oder Epiros, man heißt sie Stratioten; die haben einen Obersten, den Georg Samares, der läßt keinen Hund aus dem Loch ausfallen.“ ***)

„Der hat halt auch ins Gras beißen müssen,“ entgegnete der zerlumpte Mann mit einem höhnischen Seitenblicke; „die Hunde, wie Ihr sie nennt, sind dennoch ausgefallen, obgleich der Grieche vor dem Loch stand, und haben ihn gebissen und gefangen, und —“

„Gefangen? Den Samares?“ rief der Lange, aus seiner vornehmen Ruhe aufgeschreckt. „Freund, das habt Ihr falsch gehört!“

„Nein,“ antwortete jener sehr ruhig, „ich habe die Glocken läuten hören, als man ihn in der Sankt Jörgenkirche begraben hat.“

Die Bürger schauten aufmerksam nach dem langen Fremden, um zu erforschen, was für einen Eindruck diese Nachricht auf ihn mache. Er ließ seine buschigen Augenbrauen herab, daß von seinen Augen nichts mehr zu sehen war, zwirbelte seinen langen, dünnen Knebelbart, schlug mit der Hand auf den Tisch und sagte: „Und wenn sie ihn auch in zehn Stücke zerhauen hätten, den Griechen, es hilft doch nichts! das Schloß muß über, da hilft nichts, und hat man Tübingen, dann gute Nacht Württemberg! Der Ulerich ist zum Land hinaus, und meine gnädigen Herren und Gönner sind Meister.“

„Wer steht Euch dafür, daß er nicht wieder kommt? und dann? — —“ sagte der kluge, fette Herr und klappte den Deckel zu.

„Was? Wieder kommen!“ schrie jener. „Der Bettelmann! Wer sagt es, daß er wieder kommt? Wer wagt es? He?“

„Was geht es uns an?“ murmelten die Gäste unmutig. „Wir sind friedliche Bürger, uns ist's einerlei, wer Herr im Lande ist, wenn nur die Steuern anders werden. — Wenn man in der Herberge ist, wird doch auch noch ein Wort erlaubt sein.“ So sprachen sie, und der Hagere schien zufrieden, daß ihm keiner etwas Ernstliches entgegnete. Er sah einen um den andern mit stechendem Blicke an, zog dann sein Gesicht in freundlichere Falten und sagte: „Es war nur zur Erinnerung, daß wir den Herzog fürder nicht mehr brauchen; mein' Seel, mir ist er wie Gift und Gyperment, darum gefällt mir auch das Paternoster so gut, das einer auf ihn gemacht hat;*) ich will es einmal singen.“ Die Bürger sahen finster vor sich hin und schienen nicht sehr begierig auf den Spottgesang, der ihrem unglücklichen Herzog galt. Jener aber befeuchtete seine Kehle mit einem guten Trunk und sang mit heiserer, unangenehmer Stimme:

„Vater unser.
Reutlingen ist unser,
Der du bist in dem Himmel,
Eßlingen wölln wir bald gewinnen,
Geheiligt werde dein Nam',
Heilbronn und Weil wölln wir auch han;
Zu uns komme dein Reich,
Der Ulmer Bund sieht uns keinem gleich,
Dein Will' geschehe,
Die Münz' hat gereit ein ander Gepräge,
Gib uns unser täglich Brot,
Wir haben Geschütz für alle Not;
Vergib uns unsere Schuld,
Wir haben des Königs von Frankreich Huld;
Als wir vergeben unsern Schuldigern,
Wir wölln dem Bund das Maul zusperr'n!
Laß uns nicht geführt werden,
Wir wölln bald Kaiser werden,
In keine Versuchung, sondern erlös uns von allem Uebel. Amen!
So behalten wir des Kaisers Namen.“

Er schloß seinen Gesang mit einem fatalen, zitternden Schnörkel, der weiter keinen Effekt hervorbrachte, als daß die Bürger einander heimlich anstießen und über die jämmerlichen Töne des Sängers die Achsel zuckten. Er aber schaute stolz in dem Kreise umher, als wolle er in den Mienen seiner Zuhörer den gerechten Beifall lesen.

*) Sattler II. § 9. Hierüber ist vorzüglich zu vergleichen Friedr. Stumphardt Chron. § 5. Die Geschichte der Herren von Frondsberg. Frankfurt a. M. 2. Buch, und Thetinger Commentarius de Württ. reb. gest. Lib. II.

**) Bei dieser Belagerung wurde Georg von Frondsberg das Barett vom Kopf geschossen. So erzählen Sattler, Stumpharbt, Thetinger u. a.

***) Diese Griechen sind eine sonderbare Erscheinung bei der Belagerung von Tübingen; man hieß sie Stratioten, ihr Hauptmann war Georg Samares aus Kocona in Albanien. Er ist in der Stiftskirche in Tübingen begraben. Ausführlich beschreibt sie Thetinger Comment. de Württemb. gest. 931. Crusius nennt sie vorzüglich berühmt im Lanzenschwingen.

*) Man vergleiche über diesen Volkswitz des Freiherrn von Aretin Beiträge zur Geschichte und Literatur 1805, 5. Stück, Seite 458. Das Lied wurde zu Anfang des Jahres 1520, nachdem Reutlingen von Herzog Ulrich genommen war, von des letzteren Feinden verbreitet und ihm in den Mund gelegt.

„Ihr habt da ein gar frommes Lied gesungen,“ sagte der Zerlumpte, „so fein kann ich's nicht, aber doch weiß ich auch ein neues Lied, und will es mit Eurem Verlaub singen.“

Der Hagere sah ihn scheel und spöttisch an, die Bürger aber nickten ihm zu, und er begann mit einem angenehmen Tenor, indem er die Augen halb zuschloß, aber doch hin und wieder auf den langen Mann hinüber schielte, als beobachte er, welchen Eindruck sein Gesang mache:*

O weh, wo bleibet deine Kraft
Württemberg, du arme Landschaft!
Ich klag dich billig hart und sehr
Denn den Bader von Ulm, der ist dein Herr.

Der zu Nürnberg die Werchger macht
Der Weber von Augsburg merkt auch von Pracht
Der Salzsieder von Schwäbisch Hall
Von Ravensburg die Krämer all'.

Von Kottweil die neuen Schweizerknaben
Wollten der Gans auch ein Federlein haben
Und der Schneider von Memmingen ist in der Sach
Und auch der Kürschner von Biberach.

Lärmender Beifall und Gelächter unterbrach den Sänger; sie langten über den Tisch herüber, schüttelten dem Zerlumpten die Hand und lobten sein Lied. Der Hagere sprach kein Wort, sondern warf finstere Blicke auf die Gesellschaft; man war ungewiß, ob er den Beifall des Zerlumpten beneidete, oder ob der Gegenstand des Liedes ihn beleidigte. Der fette Herr aber sah ungemein klug aus, brummte die Weise des Liedes mit und nickte bei jeder Kraftstelle mit dem Haupt.

Der Sänger mit dem ledernen Rücken fuhr fort:

Den Sammet von Kempten ich euch mach
Und Bolzhamer von dem Bodensee
Und andere, die ich nit nennen will,
Den Bauern ist groß und wird gar zu viel.

Und auch der ist in dem Stande
Der nicht adlig mit Wappen ist,
Ich mein' Jacke, Einsiedl und sein Gesind
Des reichen Bardetmeiers Kind.

„Daß Euch der Kuckuck in den Hals fahr', Ihr Lumpenbund!“ fuhr der lange Mann auf, als er die letzten Worte hörte. „Ich weiß wohl, wen Ihr mit dem Barchetweber meint, meinen gnädigen Gönner, den Herrn von Fugger. Den soll mir ein solcher Landläufer verunglimpfen?“ Er begleitete diese Worte mit einem ausdrucksvollen Mienenspiel und mit schrecklicher Geberde.

Doch der mit dem ledernen Rücken ließ sich nicht einschüchtern; er stellte seine ungemein muskulöse Faust vor sich hin und sagte: „Den Landläufer könnt Ihr für Euch behalten, Herr Calmus; man weiß wohl, wer Ihr seid: und wenn Ihr nicht augenblicklich Euer Maul haltet, so will ich Euch Eure Rührlöffelarme vom Leibe schlagen.“

Der Hagere stand auf und bedauerte sich selbst, daß er in so gemeine Gesellschaft geraten sei, er zahlte seinen Wein und ging vornehmen Schrittes aus der Trinkstube.

* In der Chronik des Georg Stumpfhardt über die gewaltsame Vertreibung des Herzog Ulerich findet sich ein ähnliches Lied, dessen Schluß also lautet: „wo ist auch unser Mitverwandter, der Bischof von Augsburg, der Herzog und das Land so schändlich verrathen hat. Aus diesem Gedicht und vom Herrn von Liliencron entlehnt.

IV.

Wer nun in Not / Der Kunst wandert
Wie kommt der Armselige in die freie Stadt?
Verwandte, Freunde, Empfehlung, es fehlen
Denn alles lag nun, was ihn heilig umgab.

Schiller.

Als dieser Mann das Zimmer verlassen hatte, sahen die Gäste erstaunt einander an; es war ihnen zu Mut, als hätten sie ein schweres Gewitter aufsteigen sehen, es hätte gekracht, als ob die Erde bersten wolle, ja, als wäre ein erschrecklicher, tötender Blitz auf sie herabgefahren, und siehe da, es war nur ein „kalter Schlag“. Dem Mann mit dem Lederrücken dankten sie, daß er den ungezogenen, übermütigen Gast so schnell entfernt habe, und fragten, was er wohl von dem hageren Fremden wisse.

„Den kenne ich wohl,“ antwortete dieser; „das ist unseres Herrgotts Tagdieb, ein fahrender Arzt, der den Leuten Pillen verkauft gegen der Pest, den Handen den Wurm schneidet und die Augen stupft, die Mädchen von dicken Hälsen befreit und den Weibern Augenwasser gibt, daß sie blind werden. Er heißt eigentlich Kahlmänser, aber weil er ein Gelehrter sein will, heißt er sich Doktor Calmus. Er wischt sich bei allen großen Herren ein, und wenn ihn einer einmal einen Esel geheißen hat, so meint er schon, er sei sein bester Freund.“

„Mit dem Herzog muß er aber nicht gut stehen,“ bemerkte der schlanke Herr, „denn er hat doch Lästerliches über ihn geschrieben.“

„Ja, mit Herrn Ulerich steht er freilich nicht gut; das muß aber so: Der Herzog hatte einen schönen dänischen Jagdhund, der hatte sich im Schweinhag einen Dorn tief in die Pfote getreten. Den Herzog dauerte der Hund, er sendete nach einem erfahrenen Manne, der das Tier heilen könnte, und zufällig war der Kahlmänser da und bei sich mit wichtigem

Gesicht dazu an. Er bekam im Schloß in Stuttgart alle Tage gut zu essen und eine Maß Wein; das schmeckte ihm nun so gut, daß er über ein Vierteljahr an der Hundspfote dokterte. Da ließ ihn eines Tages der Herzog samt dem Hund rufen und fragte, was er ausgerichtet habe. Er soll viel gelehrtes Zeug geschwatzt haben, doch der Herr hat nicht darauf geachtet, sondern die Pfote selbst untersucht, und da fand es sich, daß sie schon ganz schwarz und brandig war. Da nahm der Herzog den Kahlmäuser, so lang er war, trug ihn an die lange Treppe, auf der man bis in den zweiten Stock hinauf reiten kann, und warf ihn hinunter, daß er halb tot unten ankam. Und seit der Zeit ist der Doktor Calmus nicht gut auf den Herzog zu sprechen. Andere sagen auch, er sei der Kundschafter gewesen zwischen dem Hutten und Frau Sabina, und habe nur deswegen den Hund übernommen, weil er dadurch ins Schloß kam."

„So? Mit dem Hutten hat er es gehalten?" sagte einer der Bürger. „Das hätten wir wissen sollen, so hätten wir ihm das Fell recht gegerbt, dem Lumpendoktor! Der Hutten ist doch an all dem unseligen Kriege schuld mit seiner Liebelei, und der dürre Kahlmäuser hat ihm dazu geholfen?"

„De mortuis nil nisi bene; man muß die Toten schonen, sagen die Lateiner," entgegnete der fette Herr, „der arme Teufel hat es mit dem Leben teuer genug bezahlt."

„Aber es ist ihm recht geschehen," rief jener Bürger mit großer Hitze; „an des Herzogs Stelle hätt' ich's gerade auch so gemacht, ein jeder Mann muß sein Hausrecht wahren."

„Reitet Ihr zuweilen mit dem Vogt auf die Jagd?" fragte der fette Herr mit überaus schlauem Lächeln. „Da habt Ihr die beste Gelegenheit, ein Schwert habt Ihr ja, und eine Eiche wird sich auch finden, wohin Ihr seinen Leichnam hängen könnet."

Ein schallendes Gelächter der Bürger von Pfullingen belehrte den Gast im Erker, daß jener eifrige Verteidiger des Hausrechts in seinem eigenen Hause nicht so ganz strenge Justiz üben müsse. Er errötete und murmelte einige unverständliche Worte in seinen Becher hinein.

Der Zerlumpte aber, der als Fremder nicht

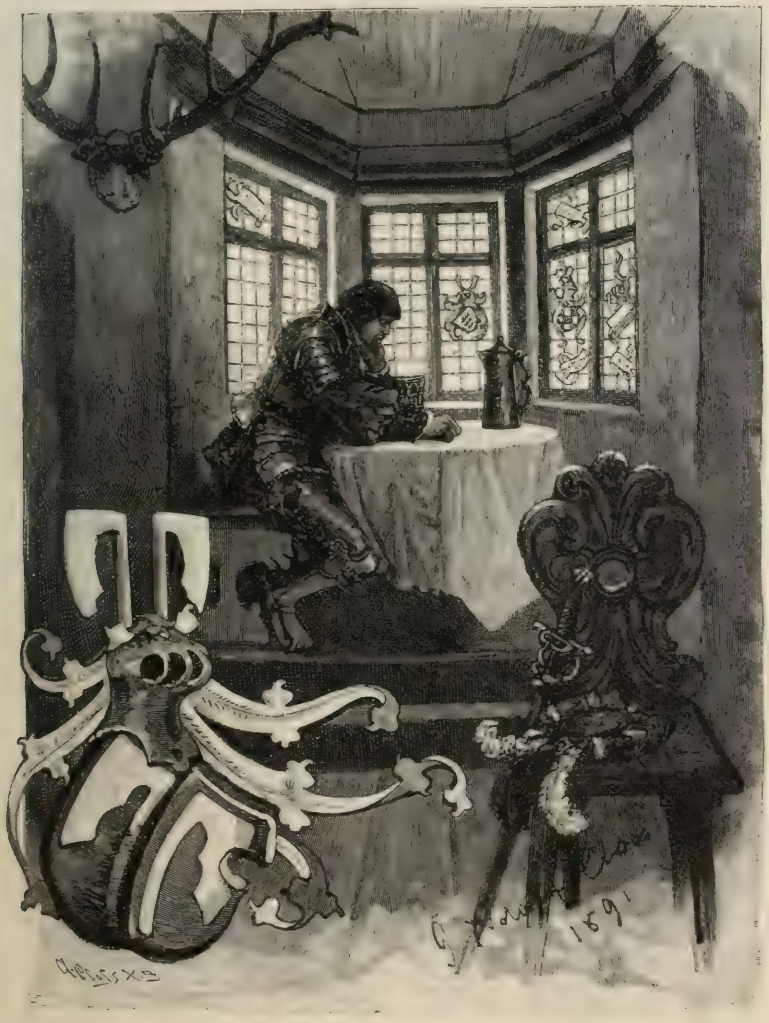

Stammfeder im Wirtshaus zu Pfullingen.

mitlachen wollte, nahm sich seiner an: „Ja wohl hat der Herzog ganz recht gehabt: denn er hätte den Hutten auf der Stelle hängen können, ohne daß er erst mit ihm focht; er ist ja Freischöff vom westfälischen Stuhl, vom heimlichen Gericht, und darf einen solchen Ehrenschänder ohne weiteres abtun. Und er hatte die besten Beweise gleich bei der Hand: kennt Ihr das schöne Liedlein? Ich will einmal ein paar Verse daraus singen:

Und im Wald er sich zum Hutten wandt
‚Was flimmert dort an Deiner Hand?‘
‚Herr Herzog, es ist ein Ringelein,
Das hab ich von meiner Liebsten fein.

‚Ei, Hans, Du bist ein stattlich Mann
Hast auch ein gulden Kettlein an.‘
‚Das hat mir auch mein Schatz geschenkt
Zum Zeichen, daß sie mein gedenkt.‘

Dann heißt es weiter:

O Hutten, gib Dein Gaul die Sporn
Des Herzogs Auge rollt voll Zorn
O Hutten, fleuch noch ist es Zeit
Er reißt das Schwert schon aus der Scheid

„Laßt es lieber gut sein,“ unterbrach ihn der fette Herr mit ernster Miene; „es ist nicht gut, daß man in solchen Zeiten dies Lied in der Herberge singt: dem Herzog kann es nicht mehr nützen, und die Bündischen sind rings um uns; es könnte leicht einer etwas davon hören,“ setzte er mit einem stechenden Blick auf Georg hinzu, und dann hieße es gleich: Pfullingen zahlt hundert Gulden Brandsteuer mehr.“

„Weiß Gott, Ihr habt recht,“ sagte der Verstummte; „es ist nicht mehr wie früher, wo man ein freies Wort sprechen und singen durfte beim Wein in der Trinkstube; da muß man immer umschauen, ob nicht dort ein Herzoglicher und auf der andern Seite ein Bündler sitzt; aber den letzten Vers will ich noch singen, trotz Bayern und dem Schwabenbund:

Es wollt ein Ritt ins wilde Lachswald
Gar [illegible]
Da wird [illegible]
Dort [illegible]

Er hatte ausgesungen, das Gespräch der Gäste sank jetzt zum Geflüster herab, und Georg glaubte zu bemerken, daß sie über ihn ihre Glossen machten. Auch die freundliche Wirtin schien neugierig zu wissen, wen sie in ihrem Erkerlein beherberge. Sie setzte die Speisen, die sie ihm bereitet hatte, vor ihn hin, nachdem sie ein schönes Tafeltuch über den runden Tisch ausgebreitet hatte. Dann nahm sie selbst an der entgegengesetzten Seite Platz und befragte ihn, wiewohl sehr bescheiden, über das Woher und Wohin?

Der junge Mann war nicht gesonnen, ihr über den eigentlichen Zweck seiner Reise genaue Auskunft zu geben. Das Gespräch der Gäste an der langen Tafel hatte ihn belehrt, daß es hier nicht minder gefährlich sei, zu gar keiner Partei zu gehören, als sich für irgend eine bestimmt zu erklären; er sagte daher, er komme aus Franken und werde noch weiter hinauf ins Land, in die Gegend von Zollern reisen, und schnitt somit jede weitere Frage ab; denn die Wirtin war zu bescheiden, als daß sie sich den Ort, wohin er gehe, noch näher hätte bezeichnen lassen. Es schien ihm aber eine gute Gelegenheit, sich nach Marien zu erkundigen, denn er war glücklich, wenn ihm die Wirtin zum goldenen Hirsch auch nur ihren Namen nennen, nur den Saum ihres Kleides beschreiben würde. Er fragte daher nach den Burgen umher und nach den ritterlichen Familien, die in der Nachbarschaft wohnen.

Die Wirtin schwatzte gerne. Sie gab ihm in weniger als einer Viertelstunde die Chronik von fünf bis sechs Schlössern aus der Gegend, und bald kam auch Lichtenstein an die Reihe. Der junge Mann holte tiefer Atem bei diesem Namen und schob die Schüssel weit hinweg, um seine Aufmerksamkeit ganz der Erzählerin zu widmen.

„Nun, die Lichtensteiner sind gar nicht arm, im Gegenteil, sie haben schöne Felder und Wälder und keine Rute Landes verpfändet. Da ließe sich der Alte lieber seinen langen Bart absengen, obgleich er gar viel darauf hält und ihn immer streichelt, wenn er mit den Leuten spricht. Er ist ein strenger, ernster Mann. Was er einmal haben will, das muß geschehen, und sollte es biegen oder brechen. Er ist auch einer von denen, die es so lange mit dem Herzog hielten. Die Bündischen werden es ihm übel entgelten lassen.“

„Wie ist denn seine [illegible] ich meine, Ihr sagtet er habe eine Tochter, der Lichtenstein?“

„Nein,“ antwortete die Wirtin, indem sich ihr sonst so heiteres Gesicht in gramliche Falten zog, „von der habe ich gewiß nicht gesprochen, daß ich es wüßte. Ja, er hat eine Tochter, der gute alte Mann, und es wäre ihm besser, er führe kinderlos in die Grube, als daß er aus Jammer über sein einziges Kind abfährt.“

Georg traute seinen Ohren nicht. Was konnte die Wirtin gerade von Marien so Arges denken, daß sie den Vater glücklich pries, wenn er dieses Kind nicht hätte? „Was ist es denn mit diesem Fräulein?“ fragte er, indem er sich vergebens abmühte, recht überhaupt auszuweichen. „Ihr macht mich neugierig.

Frau Wirtin. Oder ist es ein Geheimnis, das Ihr nicht sagen dürft?"

Die Frau zum goldenen Hirsch schaute aus dem Erker heraus nach allen Seiten, ob niemand lausche. Aber die Bürger waren ruhig in ihrem Gespräch begriffen und achteten nicht auf sie, und sonst war niemand in der Nähe, der sie hören konnte. „Ihr seid ein Fremder," hub sie nach diesen Forschungen an, „Ihr reiset weiter und habt nichts mit dieser Gegend zu schaffen, darum kann ich Euch wohl sagen, was ich nicht jedem vertrauen möchte. Das Fräulein dort oben auf dem Lichtenstein ist ein — ein — ja, bei uns Bürgersleuten würde man sagen, sie ist ein schlechtes Ding, eine lose Dirne —"

„Frau Wirtin!" rief Georg.

„So schreit doch nicht so, verehrter Herr Gast, die Leute schauen sich ja um. Meint Ihr denn, ich sage, was ich nicht ganz gewiß weiß? Denkt Euch, alle Nacht Schlag elf Uhr läßt sie ihren Liebsten in die Burg. Ist das nicht schrecklich genug für ein sittsames Fräulein?"

„Bedenkt, was Ihr sprecht! Ihren Liebsten?"

„Ja leider, nachts um elf Uhr ihren Liebsten. Es ist eine Schande und ein Spott! Es ist ein ziemlich großer Mann, der kommt in einen grauen Mantel gehüllt ans Thor. Sie hat es zu machen gewußt, daß zu dieser Zeit alle Knechte vom Thore entfernt sind, und nur der alte Burgwart, der ihr auch in ihrer Kindheit zu allen losen Streichen half, um den Weg ist. Da kommt sie nun allemal, wenn es drüben in Holzelfingen elf Uhr schlägt, selbst herunter in den Hof, die Nacht mag so kalt sein als sie will, und bringt den Schlüssel zur Zugbrücke, den sie zuvor ihrem alten Vater vom Bette stiehlt. Dann schließt der alte Sünder, der Burgwart, auf, die Brücke fällt nieder, und der Mann im grauen Mantel eilt in die Arme des Fräuleins."

„Und dann?" fragte Georg, der beinahe keinen Atem mehr in der Brust, kein Blut mehr in den Wangen hatte, „und dann?"

„Ja, dann wird Braten, Brot und Wein geholt. So viel ist gewiß, daß der nächtliche Liebste einen ungeheuern Hunger haben muß, denn er hat in mancher Nacht einen halben Rehziemer rein aufgezehrt und zwei, drei Nösel Wein dazu getrunken. Was weiter geschieht, weiß ich nicht. Ich will nichts vermuten, nichts sagen, aber das weiß ich," setzte sie mit einem christlichen Blick gen Himmel hinzu, „beten werden sie nicht."

Georg schalt sich nach kurzem Nachdenken selbst aus, daß er nur einen Augenblick gezweifelt habe, daß diese Erzählung eine Lüge, von irgend einem müßigen Kopf ersonnen, sei. Oder wenn auch etwas Wahres daran wäre, so konnte es doch nichts sein, das Marien zur Unehre gereicht hätte.

Wenn es wahr ist, daß die Liebe eines Jünglings in den guten alten Zeiten zwar nicht weniger leidenschaftlich war als in unseren Tagen, aber mehr den Charakter reiner anbetender Ehrfurcht trug, daß nach der Sitte der Zeit die Geliebte nicht auf gleicher Stufe mit ihrem Verehrer, sondern um eine höher stand, wenn wir den romantischen Erzählungen alter Chroniken und Minnebücher trauen dürfen, die so viele Beispiele aufführen, daß sich edle Männer, wenn sie in Liebe sind, für die Treue und Reinheit ihrer Dame auf der Stelle totschlagen lassen, so ist es nicht zu verwundern, daß Georg von Sturmfeder, wenigstens auf diese Indizien hin, von Marie nichts Schlechtes denken konnte. So rätselhaft ihm selbst jene nächtlichen Besuche vorkommen mochten, so sah er doch klar, es sei weder bewiesen, daß der Vater nicht darum wisse, noch daß der geheimnisvolle Mann gerade ein Liebhaber sein müsse. Er trug diese Zweifel auch seiner Wirtin vor.

„So? Meint Ihr, der Vater wisse um die Geschichte?" sprach sie. „Dem ist nicht so. Sehet, ich weiß das gewiß, denn die alte Rosel, die Amme des Fräuleins —"

„Die alte Rosel hat es gesagt?" rief Georg unwillkürlich. Ihm war ja diese Amme, die Schwester des Pfeifers von Hardt, so wohlbekannt. Freilich, wenn diese es gesagt hatte, war die Sache nicht mehr so zweifelhaft. Denn er wußte, daß sie eine fromme Frau und dem Fräulein sehr zugethan war.

„Ihr kennt die alte Rosel?" fragte die Wirtin, erstaunt über den Eifer, womit ihr fremder Gast nach dieser Frau fragte.

„Ich? Sie kennen? Nein, erinnert Euch nur, daß ich heute zum erstenmal in diese Gegend komme. Nur der Name Rosel fiel mir auf."

„Sagt man bei Euch nicht so? Rosel heißt Rosina bei uns, und so nennt man die alte Amme in Lichtenstein. Nun seht, diese hält viel auf mich und kommt hie und da zu mir, dann koche ich ein süßes Weinmüschen, was sie für ihr Leben gerne ißt, und zum Dank vertraut sie mir allerlei Neues. Von ihr habe ich auch, was ich Euch sagte. Der Vater weiß gar nichts von diesen nächtlichen Besuchen, denn er geht schon um acht Uhr zu Bette. Die Amme schickte das Fräulein jedesmal um acht Uhr in ihre Kammer. Das fiel nun nach ein paar Tagen der guten Rosel auf. Sie stellte sich, als gehe sie zu Bette, und siehe da, was geschieht?

Kaum ist alles ruhig im Schloß, so macht das Fräulein, das sonst keinen Span anrührt, eigenhändig ein Feuer auf dem Herd, kocht und bratet, was sie kann und weiß, holt Wein aus dem Keller, holt Brot aus dem Schrank und deckt in der Herrenstube den Tisch. Dann schaut sie zum Fenster hinaus in die kalte schwarze Nacht, und richtig, wenn es drüben elf Uhr schlägt, rasselt die Zugbrücke nieder, der nächtliche Geselle wird eingelassen und geht mit dem Fräulein in die Herrenstube. Sie hat auch schon gehorcht, die Rosel, was wohl drinnen vorgehe, aber die eichenen Thüren sind gar dick. Dann lugte sie auch einmal durchs Schlüsselloch, sah aber nichts als den Kopf des Fremden."

„Nun, und ist er schon alt? Wie sieht er aus?"

„Alt? Wo denket Ihr hin! Die sieht mir auch darnach aus, daß sie es mit einem Alten hätte! Jung ist er und schön, wie mir die Rosel sagt. Er hat einen dunklen Bart um Mund und Kinn, schönes gerolltes Haar auf dem Kopf und sah recht freundlich und liebreich aus."

„Daß ihm der Satan den Bart Haar für Haar auszwicke!" murmelte Georg und strich mit der Hand über das Kinn, das noch ziemlich glatt war. „Frau, besinnt Euch, habt Ihr denn dies alles so recht gehört von der Frau Rosel? Hat sie dies alles so gesagt? Machet Ihr nicht noch mehr dazu?"

„Gott bewahre mich, daß ich über jemand lästere! Da kennt Ihr mich schlecht, Herr Ritter! Das alles hat mir Frau Rosel gesagt, und noch mehr hat sie vermutet und mir ins Ohr geflüstert, was eine ehrliche Frau einem schönen jungen Herrn nicht wieder sagen kann. Und denket Euch, wie recht schlecht das Fräulein ist, sie hat noch einen andern Liebhaber gehabt, und dem ist sie also untreu geworden!"

„Noch einen?" fragte Georg aufmerksam, denn die Erzählung schien ihm mehr und mehr an Wahrscheinlichkeit zuzunehmen.

„Ja, noch einen. Es soll ein gar schöner, lieber Herr sein," sagte mir die Rosel. „Sie war mit dem Fräulein einige Zeit in Tübingen, und da war ein Herr von — von — ich glaube Stammheim heißt er — der war auf der hohen Schule. Und da lernten sich die beiden Leutchen kennen, und die Amme schwört, es sei nie ein schmuckeres Paar erfunden worden im ganzen Schwabenland. Sie hat ihn auch ganz schrecklich lieb gehabt, das ist wahr, und sehr traurig gewesen um ihn, als sie von Tübingen ging. Nun ist sie dem armen Jungen untreu geworden, das falsche Herz, und die Amme heult, wenn sie nur an den schönen, treuen Herrn denkt. Er soll noch viel, viel schöner gewesen sein als der, den sie jetzt hat."

„Frau Wirtin, wie oft soll' Ihr mich denn klopfen, bis ich einen vollen Becher bekomme?" rief der fette Herr aus der Trinkstube herauf; denn die Frau Wirtin hatte über ihrer Erzählung alles übrige vergessen.

„Gleich, gleich!" antwortete sie und flog an den Schenktisch hin, den durstigen Herrn mit seiner besseren Sorte zu versehen. Und von da ging es zum Keller, und Boden und Küche nahmen sie in Anspruch, so daß der Gast im Erker gute Weile hatte, einsam über das, was er gehört hatte, nachzusinnen.

Den Kopf auf die Hand gestützt, saß er da und schaute unverrückt in die Tiefe seines silbernen Bechers. So saß er am Nachmittag, so saß er am Abend. Die Nacht war schon lange eingebrochen, und er saß noch immer so hinter dem runden Tisch im Erker, tot für die Welt umher, nur hin und wieder verriet ein tiefes Seufzen, daß noch Leben und Empfindung in ihm sei. Die Wirtin wußte nicht, was sie aus ihm machen sollte. Sie hatte sich wenigstens zehnmal neben ihn gesetzt, hatte versucht, mit ihm zu sprechen, aber er hatte ihr gedankenlos mit starren Augen ins Gesicht geschaut und nichts geantwortet. Es war ihr ganz angst dabei geworden, denn gerade so hatte sie ihr seliger Mann angestarrt, als er das Zeitliche gesegnete und ihr den goldenen Hirsch hinterließ.

Sie beriet sich mit dem fetten Herrn und auch der Mann mit dem Lederrücken gab seine Meinung preis. Die Wirtin behauptete, entweder sei er verliebt bis über die Ohren, oder man habe es ihm angethan. Sie belegte ihre Behauptung mit einer schrecklichen Geschichte von einem jungen Ritter, den sie gesehen, und der aus lauter Liebe am ganzen Leib erstarrt sei, bis er am Ende gestorben.

Der Zerlumpte war nicht dieser Meinung. Er glaubte, dem jungen Mann sei vielleicht ein Unglück geschehen, wie jetzt oft im Krieg vorkomme, und er sei deswegen in so tiefe Trauer versenkt. Der fette Herr aber blinzelte einigemale nach dem stummen Gast im Erker hinauf und fragte dann mit sehr prüfender Miene von welchem Gewächs und Jahrgang der Ritter trinke?

„Nun ich hab ihm Heppacher gegeben von 1850. Es ist das Beste, was der goldene Hirsch hat."

„Da haben wir es!" rief der kluge Mann. „Ich kenne den Heppacher Achtziger, den kann sich ein Junkerlein nicht führen, und der ist ihm zu Kopf gestiegen. Laßt ihn sitzen, laßt ihn immer sitzen, seinen schweren Kopf in der Hand, ich wette, ehe

es acht Uhr schlägt, hat er ausgeschlafen und ist wieder so frisch wie der Fisch im Wasser."

Der Zerlumpte schüttelte den Kopf und sagte nichts dazu, die Wirtin aber belobte den gewohnten Scharfsinn des fetten Herrn und fand seine Vermutung am wahrscheinlichsten.

Es war neun Uhr in der Nacht, die täglichen Zechgäste hatten schon alle die Trinkstube verlassen und auch die Wirtin wollte sich zum Abendsegen rüsten, als der fremde Herr aus seinem Zustand erwachte. Er sprang auf, machte einige Gänge durchs Zimmer und blieb endlich vor der Hausfrau stehen. Er sah düster und verstört aus und die wenigen Stunden vom Mittag bis jetzt hatten seinen sonst so freundlichen offenen Zügen tiefe Spuren des Grames eingedrückt.

Die Wirtin dauerte sein Anblick. Sie wollte ihm, eingedenk des klugen, fetten Herrn, noch ein heilsames Süpplein kochen und ihm dann ein treffliches, weiches Bett anweisen, doch er schien für diese Nacht ein rauheres Lager sich erwählt zu haben.

„Wann, sagt Ihr," hub er mit leiser, unsicherer Stimme an, „wann geht der nächtliche Gast nach Lichtenstein und wann kommt er zurück?"

„Um elf Uhr, lieber Herr, geht er hinein, und um den ersten Hahnenschrei kommt er wieder über die Zugbrücke."

„Lasset mein Pferd satteln und besorgt mir einen Knecht, der mich nach Lichtenstein geleite."

„Jetzt in der Nacht?" rief die Wirtin und schlug vor Verwunderung die Hände zusammen. „Jetzt wollt Ihr ausreiten? Ei, geht doch! Ihr treibt Spaß mit mir."

„Nein, gute Frau, es ist mein wahrer Ernst; aber sputet Euch ein wenig, ich habe Eile."

„Die habt Ihr den ganzen Tag nicht gehabt," entgegnete jene, „und jetzt wollt Ihr auf einmal über Hals und Kopf in die Nacht hinaus! Zwar die frische Luft kann nichts schaden bei solchen Kranken. Aber weiß Gott, Euer Pferd lasse ich nicht aus dem Stall, Ihr könnt mir herunter fallen oder allerlei Unglück anrichten, und dann hieße es: wo hat denn die Hirschwirtin wieder den Kopf gehabt, daß sie die Leute so laufen läßt?"

Der junge Mann hatte ihre Rede ganz überhört, denn er war wieder in sein düsteres Sinnen zurückgesunken. Als sie aufhörte zu sprechen, schrak er auf und wunderte sich, daß sie seinen Befehl noch nicht befolgt habe.

Er ging, als sie noch immer zauderte, um sein Pferd selbst zu besorgen. Da gedachte sie, daß sie doch keine Gewalt habe, ihn zurückzuhalten, und daß es geratener sein möchte, ihn ziehen zu lassen. „Lasset dem Herrn seinen Braunen herausführen," rief sie, „und der Andres soll sich rüsten, heute Nacht noch ein Stück Wegs zu gehen! — Er hat recht, daß er jemand mitnehmen will," sprach sie für sich weiter, „der kann ihn doch im Notfall halten. Zwar sagt man, sie haben ein paar Sinne mehr, wenn sie etwas im Kopfe haben, und es falle keiner so leicht vom Pferde, wenn er auch hin und her schwankt wie der Schwengel in der großen Glocke, aber besser ist besser! — Was Ihr schuldig seid, Herr Ritter? Nun, Ihr habt gehabt eine Maß Alten, macht zwölf Kreuzer, und das Essen — nun, es ist nicht der Rede wert, was Ihr gegessen habt. Ihr habt ja mein Huhn kaum angesehen. Nun, wenn Ihr für den Stall und das Essen noch zwei Kreuzer zulegen wollt, so wird Euch eine arme Witfrau schön danken."

Nachdem die Rechnung in dem niederen Münzfuß der guten alten Zeit berichtigt war, entließ die Wirtin zum goldenen Hirsch ihren Gast. Sie war ihm zwar nicht mehr so gewogen wie heute mittag, als er herrlich wie der junge Tag in ihre Trinkstube getreten war, aber dennoch konnte sie sich nicht verhehlen, als er beim Schein der Kienfackeln sich aufs Pferd schwang, daß sie nicht leicht einen schöneren Mann gesehen habe, und sie schärfte daher ihrem Knecht, der ihn begleitete, um so sorgfältiger ein, recht genau auf ihn acht zu haben, weil es bei diesem Herrn „doch nicht ganz richtig im Kopfe sei".

Vor dem Thor von Pfullingen fragte der Knecht den nächtlichen Reiter, wohin er reiten wolle, und auf seine Antwort: „Nach Lichtenstein," schlug er einen Weg rechts ein, der zum Gebirge führte. Der junge Mann ritt schweigend durch die Nacht hin. Er sah nicht rechts, er sah nicht links, er sah nicht auf nach den Sternen, nicht hinaus in die Weite, seine gesenkten Blicke hafteten am Boden. Es war ihm wie damals, als ihn die Mörder am Wege niedergeschlagen hatten. Seine Gedanken standen stille, er hoffte nicht mehr, er hatte zu leben, zu lieben und zu wünschen aufgehört. Und doch war ihm damals wohler gewesen, als ihm auf dem kühlen Teppich des Wiesenthales die Besinnung schwand. Er war ja entschlummert mit dem erhebenden Gedanken an sie, und die erstarrenden Lippen hatten noch einmal einen süßen Namen ausgesprochen.

Aber jetzt war die Leuchte verlöscht, die seinen Pfad durchs Leben erhellt hatte. Es war ihm, als habe er nur noch einen kurzen Weg im Dunkeln hinzugehen, um dann in lichteren Höhen als auf

dem Lichtenstein seine Ruhe zu finden. Und unwillkürlich zuckte seine Rechte hie und da ans Schwert, als wolle er sich versichern, daß ihm dieser Gefährte wenigstens treu geblieben sei, als sei dies der gewichtige Schlüssel, der die Pforte sprengen sollte, die aus dem Dunkel zum Lichte führt.

Der Wald hatte längst die Wanderer aufgenommen. Steiler wurden die Pfade, und das Roß strebte mühsam unter der Last des Reiters und seiner Rüstung bergan; doch der Reiter bemerkte es nicht. Die Nachtluft wehte kühler und spielte mit den langen Haaren des Jünglings, er fühlte es nicht. Der Mond kam herauf und beleuchtete seinen Pfad, beleuchtete kühne Felsenmassen und die hohen, gewaltigen Eichen, unter welchen er hinzog; er sah es nicht. Unbemerkt von ihm rauschte der Strom der Zeit an ihnen vorüber, Stunde um Stunde verging, ohne daß ihn der Weg lang bedünkte.

Es war Mitternacht, als sie auf der höchsten Höhe ankamen. Sie traten heraus aus dem Wald, und getrennt durch eine weite Kluft von der übrigen Erde lag auf einem einzelnen, senkrecht aus der nächtlichen Tiefe aufsteigenden Felsen der Lichtenstein.

Seine weißen Mauern, seine zackigen Felsen schimmerten im Mondlicht. Es war, als schlummere das Schlößchen, abgeschieden von der Welt, im tiefen Frieden der Einsamkeit.

Der Ritter warf einen düstern Blick dorthin und sprang ab. Er band das Pferd an einen Baum und setzte sich auf einen bemoosten Stein, gegenüber von der Burg. Der Knecht stand erwartend, was sich weiter begeben werde, und fragte mehreremale vergeblich, ob er seines Dienstes jetzt entlassen sei.

„Wie weit ist's noch bis zum ersten Hahnenschrei?“ fragte endlich der stumme Mann auf dem Steine.

„Zwei Stunden, Herr!“ war die Antwort des Knechtes.

Der Ritter reichte ihm reichlichen Lohn für sein Geleite und winkte ihm, zu gehen. Er zögerte, als scheue er sich, den jungen Mann in diesem unglücklichen Zustande zu verlassen. Als aber jener ungeduldig seinen Wink wiederholte, entfernte er sich still. Nur einmal noch sah er sich um, ehe er in den Wald eintrat. Der schweigende Gast saß noch immer, die Stirne in die Hand gestützt, im Schatten einer Eiche, auf dem bemoosten Stein.

V.

Durch diese hohle Gasse muß er kommen.
Es führt kein andrer Weg nach Rußnacht. — Hier
Vollend ich's — die Gelegenheit ist günstig.
Schiller.

Man hat zu allen Zeiten viel Schönes und Wahres über die Thorheit der Eifersucht geschrieben, und dennoch sind die Menschen seit Urias Zeiten darin nicht weiser geworden. Leute von überaus kühler Konstitution werden zwar sagen, wenn jener berühmte jüdische Hauptmann nicht die Thorheit begangen hätte, seine schöne Frau nur für sich allein haben zu wollen, oder gar auf den König David eifersüchtig zu werden, so wäre der berüchtigte Uriasbrief nie geschrieben worden, und besagter Hauptmann hätte es vielleicht noch weit im Dienste bringen können. Andere aber, denen die Natur heißes Blut und einen Stolz, ein Gefühl der Ehre gegeben hat, das durch Hintansetzung oder Treubruch leicht aufgeregt und beleidigt wird, werden beim eintretenden Falle jenem unglücklichen Uebel unterliegen, wenn sie auch mit allen Beweisgründen der kälteren Vernunft sich selbst die Thorheit ihres Beginnens vorpredigen.

Georg von Sturmfeder war nicht von so kühlem Blute, daß ihn die Nachricht, die er heute erhielt, nicht aus allen Schranken der Billigkeit und Mäßigung herausgejagt hätte; er war überdies in einem Alter, wo zwar die offene Seele sich noch nicht daran gewöhnt hat, den Menschen a priori zu mißtrauen, wo aber ein solcher Fall um so überraschender ist, um so gefährlicher wirkt, eben weil das arglose Herz ihn nie gedacht hat. Da kocht das Gefühl der gekränkten Treue, da braust der Stolz auf, der sich beleidigt dünkt, den prüfenden Verstand, der das Falsche vom Rechten zu sondern pflegt, umziehen trübe, düstere Wolken, und verhüllen das Wahre, ein Wörtchen Wahrscheinlichkeit in einem Gewebe von Lüge überzeugt ihn, die Sonne der Liebe sinkt hinab, und es wird Nacht in der Seele. Dann schleichen sich jene nächtlichen Gesellen: Verachtung, Wut, Rache, in das von allen guten Engeln verlassene Herz, und die unendliche Stufenleiter der Empfindungen, welche von Liebe zu Haß führt, hat die Eifersucht in wenigen Augenblicken zurückgelegt.

Georg war auf jener Stufe der düsteren, stillen Wut und der Rache angekommen, über diese Empfindung brütend, saß er unempfindlich gegen die Kälte der Nacht auf dem bemoosten Stein, und sein einziger, immer wiederkehrender Gedanke war, den

nächtlichen Freund „zu stellen und ein Wort mit ihm zu sprechen".

Es schlug zwei Uhr in einem Dorf über dem Walde, als er sah, daß sich Lichter an den Fenstern des Schlosses hin bewegten; erwartungsvoll pochte

Aufstieg zum Lichtenstein.

sein Herz, krampfhaft hatte seine Hand den langen Griff des Schwertes umfaßt. Jetzt wurden die Lichter hinter den Gittern des Thores sichtbar, Hunde schlugen an; Georg sprang auf und warf den Mantel zurück. Er hörte, wie eine tiefe Stimme ein vernehmliches „gute Nacht" sprach. Die Zugbrücke rauschte nieder und legte sich über den Abgrund, der das Land von Lichtenstein scheidet, das Thor ging auf und ein Mann, den Hut tief ins Gesicht gedrückt, den dunklen Mantel fest umgezogen, schritt über die Brücke und gerade auf den Ort zu, wo Georg Wache hielt.

Er war noch wenige Schritte entfernt, als dieser mit einem dröhnenden: „Zieh, Verräter, und wehr Dich Deines Lebens!" auf ihn einstürzte; der Mann im Mantel trat zurück und zog; im Augenblicke begegneten sich die blitzenden Klingen und rasselten klirrend aneinander.

„Lebendig sollst Du mich nicht haben," rief der andere; „wenigstens will ich mein Leben teuer genug verkaufen!" Zugleich sah ihn Georg tapfer auf sich eindringen und an den schnellen und gewichtigen Hieben merkte er, daß er keinen zu verachtenden Gegner vor der Klinge habe. Georg war kein ungeübter Fechter, und er hatte manch ernstlichen Kampf mit Ehren ausgefochten, aber hier hatte er seinen Mann gefunden. Er fühlte, daß er sich bald auf die eigene Verteidigung beschränken müsse, und wollte eben zu einem letzten, gewaltigen Stoß ausfallen, als plötzlich sein Arm mit ungeheurer Gewalt festgehalten wurde; sein Schwert wurde ihm in demselben Augenblicke aus der Hand gewunden, zwei mächtige Arme schlangen sich um seinen Leib und fesselten ihn regungslos, und eine furchtbare Stimme schrie: „Stoßt zu, Herr! Ein solcher Meuchelmörder verdient nicht, daß er noch einen Augenblick zum letzten Paternoster habe!"

„Das kannst Du verrichten, Hans," sprach der im Mantel; „ich stoße keinen Wehrlosen nieder; dort ist sein Schwert, schlag ihn tot, aber mach es kurz."

„Warum wollt Ihr mich nicht lieber selbst umbringen, Herr!" sagte Georg mit fester Stimme; „Ihr habt mir meine Liebe gestohlen, was liegt an meinem Leben?"

„Was habe ich?" fragte jener und trat näher.

„Was Teufel ist das für eine Stimme?" sprach der Mann, der ihn noch immer umschlungen hielt; „die sollte ich kennen!" Er drehte den jungen Mann in seinen Armen um, und wie von einem Blitz getroffen, zog er die Hände von ihm ab. „Jesus, Maria und Joseph! Da hätten wir bald etwas Schönes gemacht! Aber welcher Unstern führt Euch auch gerade hieher, Junker? Was denken auch meine Leute, daß sie Euch fortlassen, ohne daß ich dabei bin!"

Es war der Pfeifer von Hardt, der Georg also anredete und ihm die Hand zum Gruße bot; dieser aber schien nicht geneigt, dieses freundliche Zeichen einem Manne zu erwidern, der noch soeben das Handwerk des Henkers an ihm verrichten wollte; wild blickte er bald den Mann im Mantel, bald den Pfeifer an. „Meinst Du," sagte er zu diesem, „ich hätte mich von Deinen Weibern in Gefangenschaft halten lassen sollen, daß ich Deine Verräterei hier nicht sehe? Erbärmlicher Betrüger! Und Ihr," wandte er sich zu dem andern, „wenn Ihr ein Mann von Ehre seid, so stehet mir und fallet nicht zu zwei über einen her; wenn Ihr wißt, daß ich Georg von Sturmfeder bin, so mögen Euch meine früheren Ansprüche auf das Fräulein nicht unbekannt sein, und mit Euch mich zu messen, bin ich hieher gekommen. Darum befehlet diesem Schurken, daß er mir mein Schwert wiedergebe, und laßt uns ehrlich fechten, wie es Männern geziemt."

„Ihr seid Georg von Sturmfeder?" sprach jener mit freundlicher Stimme und trat näher zu ihm. „Es scheint mir, Ihr seid etwas im Irrtum hier. Glaubet mir, ich bin Euch sehr gewogen und hätte Euch längst gerne gesehen. Nehmet das Ehrenwort eines Mannes, daß mich nicht die Absichten in jenes Schloß führen, die Ihr mir unterleget, und seid mein Freund!"

Er bot dem überraschten Jünglinge die Hand unter dem Mantel hervor, doch dieser zauderte; die gewichtigen Hiebe dieses Mannes hatten ihm zwar gesagt, daß er ein Ehrenwerter und Tapferer sei, darum konnte und mußte er seinen Worten trauen, aber sein Gemüt war noch so verwirrt von allem, was er gehört und gesehen, daß er ungewiß war, ob er den Handschlag dessen, den er noch vor einem Augenblick als seinen bittersten Feind angesehen hatte, empfangen sollte oder nicht. „Wer ist es, der mir die Hand beut?" fragte er. „Ich habe Euch meinen Namen genannt und könnte wohl billigerweise dasselbe von Euch verlangen."

Der Unbekannte schlug den Mantel auseinander und schob das Barett zurück, der Mond beleuchtete ein Gesicht voll Würde, und Georg begegnete einem glänzenden Auge, das den Ausdruck gebietender Hoheit trug. „Fraget nicht nach Namen," sprach er, indem ein Zug von Wehmut um seinen Mund blitzte, „ich bin ein Mann, und dies mag Euch genug sein; wohl führte auch ich einst einen Namen in der Welt, der sich mit dem ehrenwertesten messen konnte, wohl trug auch ich die goldenen Sporen und den wallenden Helmbusch, und auf den Ruf meines Hifthorns landeten viele hundert Knechte, er ist verklungen. Aber eines ist mir geblieben," setzte er mit unbeschreiblicher Hoheit hinzu, indem er die Hand des jungen Mannes fester drückte, „ich bin ein Mann und trage ein Schwert:

[illegible]

Er drückte das Barett wieder in die Stirne, zog seinen Mantel hoch herauf und ging vorüber in den Wald.

Georg stand in stummem Erstaunen auf sein Schwert gestützt. Der Anblick dieses Mannes — es war ihm unbegreiflich — hatte alle Gedanken der Rache in seinem Herzen ausgelöscht. Dieser gebietende Blick, dieser gewinnende, wohlwollende Zug um den Mund, das tapfere, gewaltige Wesen dieses Mannes erfüllten seine Seele mit Staunen, mit Achtung, mit Beschämung. Er hatte geschworen, mit Marien in keiner Berührung zu stehen, er hatte es bekräftigt mit jener tapfern Rechten, die noch eben die gewichtige Klinge leicht wie im Spiel geführt hatte; er hatte es bestätigt mit einem jener Blicke, deren Strahl Georg wie den der Sonne nicht zu ertragen vermochte, eine Bergeslast wälzte sich von seiner Brust, denn er glaubte, er mußte glauben.

Wenn man bedenkt, wie sehr zu jener Zeit körperliche Eigenschaften gewogen und angeschlagen wurden, wie man Tapferkeit auch an dem Feinde hochschätzte und achtete, wie das Wort eines anerkannt tapferen Mannes so fest stand wie der Schwur auf die Hostie, wenn man ferner bedenkt, wie groß die Wirkung eines anmutigen oder aber eines imponierenden Aeußern auf ein jugendliches Gemüt ist, so wird man sich über die Veränderung nicht zu sehr wundern, welche in diesen kurzen Augenblicken mit der Gesinnung des Jünglings vorging.

Wer ist dieser Mann? fragte Georg den Pfeifer, der noch immer neben ihm stand.

„Ihr hörtet ja, daß er keinen Namen hat, und auch ich weiß ihn nicht zu nennen."

„Du wußtest nicht, wer er ist?" entgegnete Georg, „und doch kam Du ihm beigestanden, als er mit mir focht? Geh! Du willst mich belügen!"

„Gewiß nicht, Junker," antwortete der Pfeifer; „es ist, Gott weiß es, wahr, daß jener Mann derzeit keinen Namen hat, wenn Ihr übrigens durchaus erfahren wollet, was er ist, so wisset, er ist ein Geächteter, den der Bund aus seinem Schloß vertrieb; einst aber war er ein mächtiger Ritter im Schwabenland."

Der Arme! Darum also ging er so verhüllt? Und mich hielt er wohl für einen Meuchelmörder!

„Zieh, Verräter, und wehr Dich Deines Lebens!“

Ja, ich erinnere mich, daß er sagte, er wolle sein Leben teuer genug verkaufen.“

„Nehmt mir nicht übel, werter Herr,“ sagte der Bauer, „auch ich hielt Euch für Einen, der dem Geächteten auf das Leben lauern wollte, darum kam ich ihm zu Hilfe, und hätte ich nicht Eure Stimme noch gehört, wer weiß, ob Ihr noch lange geatmet hättet. Wie kommt Ihr aber auch um Mitternacht hieher und welches Unheil führt Euch gerade dem geächteten Manne in den Wurf? Wahrlich, Ihr dürft von Glück sagen, daß er Euch nicht in zwei Stücke gehauen; es leben wenige, die vor seinem Schwert stand gehalten hätten. Ich vermute, die Liebe hat Euch da einen argen Streich gespielt.“

Georg erzählte seinem ehemaligen Führer, welche Nachrichten ihm im Hirsch in Pfullingen mitgeteilt worden seien. Namentlich berief er sich auf die Aussage der Amme, des Pfeifers Schwester, die ihm so höchst wahrscheinlich gelautet habe.

„Dacht' ich's doch, daß es so was sein müsse,“ antwortete der Pfeifer. „Die Liebe hat manchem noch ärger mitgespielt, und ich weiß nicht, was ich

in jungen Jahren in ähnlichem Falle gethan hätte. Daran ist aber wieder niemand schuld als meine alte Rosel, die alte Schwätzerin; was hat sie nötig, der Wirtin im Hirsch, die auch nichts bei sich behalten kann, zu beichten?"

„Es muß aber doch etwas Wahres an der Sache sein," entgegnete Georg, in welchem das alte Mißtrauen hin und wieder aufblitzte. „So ganz ohne Grund konnte doch Frau Rosel nichts ersinnen!"

„Wahr? Etwas Wahres müsse daran sein? Allerdings ist alles wahr nach der Reihe: die Knechte werden zu Bett geschickt und die alte Aufpasserin auch, um elf Uhr kommt der Mann vor das Schloß, die Zugbrücke fällt herab, die Thore thun sich ihm auf, das Fräulein empfängt ihn und führt ihn in die Herrenstube —"

„Nun? Siehst Du?" rief Georg ungeduldig. „Wenn dieses alles wahr ist, wie kann dann jener Mann schwören, daß er mit dem Fräulein —"

„Daß er mit dem Fräulein ganz und gar nichts wolle?" antwortete der Pfeifer. „Allerdings kann er das schwören; denn es ist nur ein Unterschied bei der ganzen Sache, den die Gans, die Rosel, freilich nicht gewußt hat, nämlich, daß der Ritter von Lichtenstein in der Herrenstube sitzt, das Fräulein aber sich entfernt, wenn sie ihre heimlich bereiteten Speisen aufgetragen hat. Der Alte bleibt bei dem geächteten Manne bis um den ersten Hahnenschrei, und wenn er gegessen und getrunken und die erstarrten Glieder am Feuer wieder erwärmt hat, verläßt er das Schloß, wie er es betreten."

„O ich Thor, daß ich dies alles nicht früher ahnte! Wie nahe lag die Wahrheit und wie weit ließ ich mich irre leiten! Aber verflucht sei die Neugierde und Lästersucht dieser Weiber, die in allem noch etwas ganz Besonderes zu sehen glauben, und denen das Unwahrscheinlichste und Grellste gerade das Liebste ist! — Aber sprich," fuhr Georg nach einigem Nachsinnen fort; „auffallend ist es nur doch, daß dieser geächtete Mann alle Nacht ins Schloß kommt; in welch unwirtlicher Gegend wohnt er denn, wo er keine warme Kost, keinen Becher Weins und keinen warmen Ofen findet? — Höre, wenn Du mich dennoch belügest! —

Des Pfeifers Auge ruhte mit einem beinahe spöttischen Ausdruck auf dem jungen Manne. „Ein Junker wie Ihr," antwortete er, „weiß freilich wenig, wie weh Verbannung thut; Ihr wißt es nicht, was es heißt, sich vor den Augen seiner Mörder verbergen, Ihr wißt nicht, wie schaurig sich's in feuchten Höhlen, in unwirtlichen Schluchten wohnt. Ihr kennt die Wohlthat nicht, die ein warmer Busen und ein feuriger Trunk dem gewährt, der bei den Eulen speist und bei dem Schuhu in der Miete ist; aber kommt, wenn es Euch gelüstet: der Morgen bricht noch nicht an und in der Nacht könnet Ihr nicht nach Lichtenstein; ich will Euch dahin führen, wo der geächtete Ritter wohnt, und Ihr werdet nicht mehr fragen, warum er um Mitternacht nach Speise geht."

Die Erscheinung des Unbekannten hatte Georgs Neugierde zu sehr aufgeregt, als daß er nicht begierig den Vorschlag des Pfeifers von Hardt angenommen hätte, besonders auch, da er darin den besten Beweis für die Wahrheit oder Falschheit seiner Aussagen finden konnte. Sein Führer ergriff die Zügel des Rosses und führte es einen engen Waldweg bergab. Georg folgte, nachdem er noch einen Blick nach den Fenstern des Lichtensteins zurückgeworfen hatte. Sie zogen schweigend immer weiter und dem jungen Manne schien dieses Schweigen nicht unangenehm zu sein, denn er machte keinen Versuch, es zu unterbrechen. Er hing seinen Gedanken nach über den Mann, zu dessen geheimnisvoller Wohnung er geführt wurde. Unablässig beschäftigte ihn die Frage, wer dieser Geächtete sein könnte. Er erinnerte sich fast wie aus einem Traum, daß mehrere Anhänger des vertriebenen Herzogs aus ihren Besitzungen gejagt worden seien, ja es däuchte ihn sogar, es sei in der Herberge zu Pfullingen, während seines teilnahmlosen Hinbrütens, von einem Ritter, Marx Stumpf von Schweinsberg, die Rede gewesen, nach welchem die Bündischen fahndeten. Die Tapferkeit und ausgezeichnete Stärke dieses Mannes waren in Schwaben und Franken wohlbekannt; und wenn sich Georg die zwar nicht überaus große, aber kräftige Gestalt, die gebietende Miene, das heldenmütige, ritterliche Wesen des Mannes ins Gedächtnis zurückrief, wurde es ihm immer mehr zur Gewißheit, daß der Geächtete kein anderer als der treueste Anhänger Ulrichs von Württemberg, Marx Stumpf von Schweinsberg sei.

Besonders schmeichelhaft für die Phantasie des jungen Mannes war auch der Gedanke, einen gefährlichen Gang mit diesem Tapfern gemacht und in einem Gefechte seine Klinge mit der seinigen gemessen zu haben, dessen Ausgang zum wenigsten sehr unentschieden war.

So dachte in jener Nacht Georg von Stammheim, aber noch viele Jahre nachher, als der Mann, den er in jener Nacht bekämpfte, längst wieder in seine Rechte eingesetzt war und seinem Hifthorn wieder Hunderte folgten, rechnete er es unter seine schönsten Waffenthaten, dem tapfern, gewaltigen Unbekannten keinen Schritt breit gewichen zu sein.

Die Wanderer waren während dieses Selbstgesprächs des jungen Mannes auf einer kleinen, freien Waldwiese angekommen; der Pfeifer band das Pferd seitwärts an und winkte Georg, zu folgen. Die Waldwiese brach in eine schroffe, mit dichtem Gesträuch bewachsene Abdachung ab; dort schlug der Pfeifer einige verschlungene Gezweige zurück, hinter welchen ein schmaler Fußpfad sichtbar wurde, welcher abwärts führte. Nicht ohne Mühe und Gefahr folgte Georg seinem Führer, der ihm an einigen Stellen kräftig die Hand reichte. Nachdem sie etwa achtzig Fuß hinabgestiegen waren, befanden sie sich wieder auf ebenem Grund, aber umsonst suchte der junge Mann nach der Stätte des geächteten Ritters. Der Pfeifer ging nun zu einem Baum von ungeheurem Umfang, der innen hohl sein mußte, denn jener brachte zwei große Kienfackeln daraus hervor; er schlug Feuer und zündete mit einem Stückchen Schwefel die Fackeln an.

Als diese hell aufloderten, bemerkte Georg, daß sie vor einem großen Portal standen, das die Natur in die Felsenwand gebrochen hatte, und dies mochte wohl der Eingang zu der Wohnung sein, wo der Geächtete, wie sich der Pfeifer ausdrückte, bei dem Schuhu zur Miete war. Der Mann von Hardt ergriff eine der Fackeln und bat den Jüngling, die andere zu tragen, denn ihr Weg sei dunkel und hie und da nicht ohne Gefahr. Nachdem er diese Warnung geflüstert, schritt er voran in das dunkle Thor.

Georg hatte eine niedere Erdschlucht erwartet, kurz und eng, dem Lager der Tiere gleich, wie er sie in den Forsten seiner Heimat hin und wieder gesehen, aber wie erstaunte er, als die erhabenen Hallen eines unterirdischen Palastes vor seinen Augen sich aufthaten. Er hatte in seiner Kindheit aus dem Munde eines Knappen, dessen Urgroßvater in Palästina in Gefangenschaft geraten war, ein Märchen gehört, das von Geschlecht zu Geschlecht überliefert worden war: dort war ein Knabe von einem bösen Zauberer unter die Erde geschickt worden, in einen Palast, dessen erhabene Schönheit alles übertraf, was der Knabe je über der Erde gesehen hatte; was die kühne Phantasie des Morgenlandes Prachtvolles und Herrliches ersinnen konnte, goldene Säulen mit kristallenen Kapitälen, gewölbte Kuppeln von Smaragden und Saphiren, diamantene Wände, deren vielfach gebrochene Strahlen das Auge blendeten: Alles war jener unterirdischen Wohnung der Genien beigelegt. Diese Sage, die sich der kindischen Einbildungskraft tief eingedrückt, lebte auf und verwirklichte sich vor den Blicken des staunenden Jünglings. Alle Augenblicke stand er still, von neuem überrascht, hielt die Fackel hoch und staunte und bewunderte; denn in hohen, majestätisch gewölbten Bogen zog sich der Höhlengang hin, und flimmerte und blitzte, wie von tausend Kristallen und Diamanten. Aber noch größere Ueberraschung stand ihm bevor, als sich sein Führer links wandte und ihn in eine weite Grotte führte, die wie der festlich geschmückte Saal des unterirdischen Palastes anzusehen war.

Sein Führer mochte den gewaltigen Eindruck bemerken, den dieses Wunderwerk der Natur auf die Seele des Jünglings machte. Er nahm ihm die Fackel aus der Hand, stieg auf einen vorspringenden Felsen und beleuchtete so einen großen Teil dieser Grotte.

Glänzend weiße Felsen faßten die Wände ein, kühne Schwibbogen, Wölbungen, über deren Kühnheit das irdische Auge staunte, bildeten die glänzende Kuppel; der Tropfstein, aus dem diese Höhle gebildet war, hing voll von vielen Millionen kleiner Tröpfchen, die in allen Farben des Regenbogens den Schein zurückwarfen, und als silberreine Quellen in kristallenen Schalen sich sammelten. In grotesken Gestalten standen Felsen umher, und die aufgeregte Phantasie, das trunkene Auge glaubte bald eine Kapelle, bald große Altäre mit reicher Draperie und gotisch verzierte Kanzeln zu sehen. Selbst die Orgel fehlte dem unterirdischen Dome nicht, und die wechselnden Schatten des Fackellichtes, die an den Wänden hin und her zogen, schienen geheimnisvoll erhabene Bilder von Märtyrern und Heiligen in ihren Nischen bald auf- bald zuzudecken.

So schmückte die christliche Phantasie des jungen Mannes, voll Ehrfurcht vor dem geheimnisvollen Wirken der Gottheit, das unterirdische Gemach zur Kirche aus, während jener Aladdin mit der Wunderlampe die Säle des Paradieses und die ewig glänzenden Lauben der Houris geschaut hätte.

Der Führer stieg, nachdem er das Auge des Jünglings für hinlänglich gesättigt halten mochte, wieder herab von seinem Felsen. „Das ist die Nebelhöhle," sprach er; „man kennt sie wenig im Land, und nur den Jägern und Hirten ist sie bekannt; doch wagen es nicht viele, hereinzugehen, weil man allerlei böse Geschichten von diesen Kammern der Gespenster weiß. Einem, der die Höhle nicht genau kennt, möchte ich nicht raten, sich herab zu wagen; sie hat tiefe Schlünde und unterirdische Wasser, aus denen keiner mehr ans Licht kommt. Auch gibt es geheime Gänge und Kammern, die nur fünf Männern bekannt sind, die jetzt leben."

„Und der geächtete Ritter?" fragte Georg.

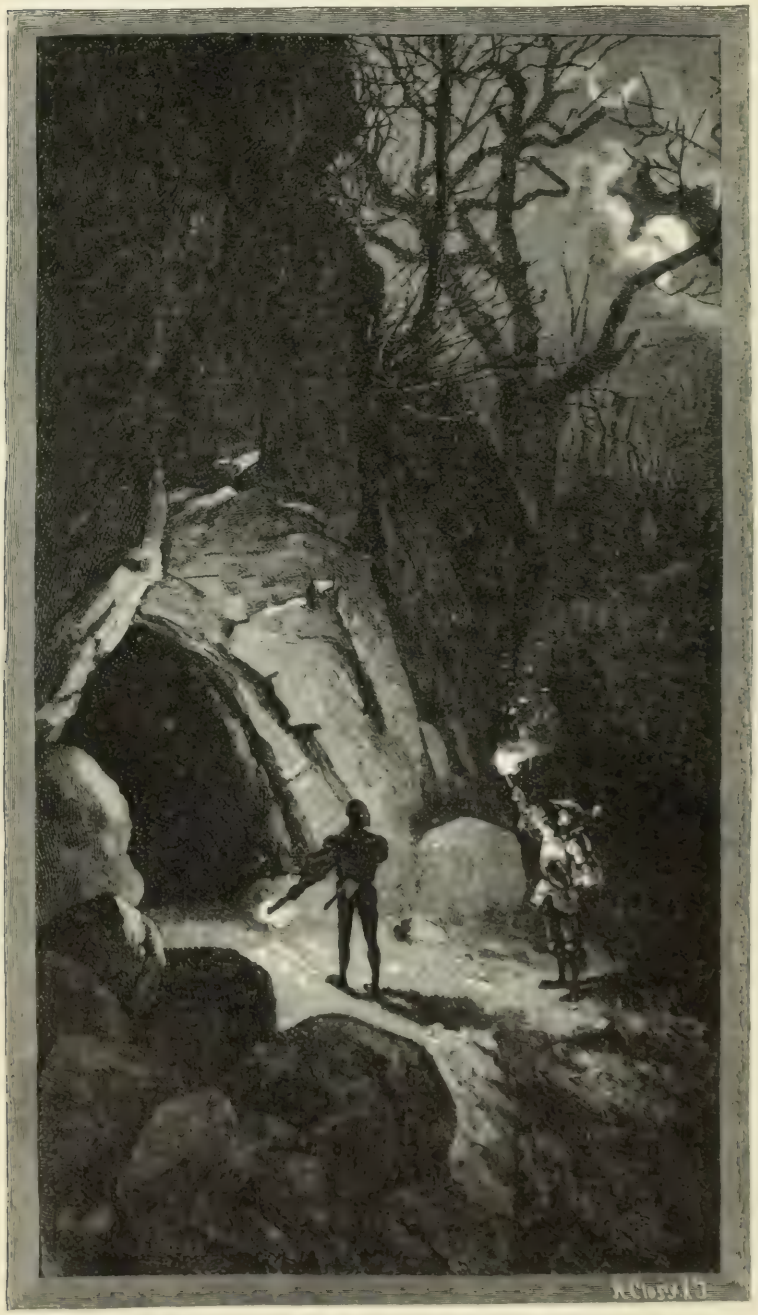

Nachdem er diese Warnung geflüstert, schritt er voran in das dunkle Thor.

„Nehmt die Fackel und folget mir," antwortete jener und schritt voran in einen Seitengang. Sie waren wieder etwa zwanzig Schritte gegangen, als Georg die tiefen Töne einer Orgel zu vernehmen glaubte. Er machte seinen Führer darauf aufmerksam.

„Das ist Gesang," entgegnete er, „der tönt in diesen Gewölben gar lieblich und voll. Wenn zwei oder drei Männer singen, so lautet es, als sänge ein ganzer Chor Mönche die Vora.

Immer vernehmlicher tönte der Gesang; je näher sie kamen, desto deutlicher wurden die Biegungen einer angenehmen Melodie. Sie bogen um eine Felsenecke, und von oben herab ertönte ganz nahe die Stimme des Singenden, brach sich an den zackigen Felsenwänden in vielfachem Echo, bis sie sich verschwebend mit den fallenden Tropfen der feuchten Steine und mit dem Murmeln eines unterirdischen Wasserfalles mischte, der sich in eine dunkle geheimnisvolle Tiefe ergoß.

„Hier ist der Ort," sprach der Führer, „dort oben in der Felswand ist die Wohnung des unglücklichen Mannes; hört Ihr sein Lied? Wir wollen warten und lauschen, bis er zu Ende ist, denn er war nicht gewohnt, unterbrochen zu werden, als er noch oben auf der Erde war."

Die Männer lauschten und verstanden durch das Echo und das Gemurmel der Wasser etwa folgende Worte, die der Geächtete sang:

„Vom Turme, wo ich oft gesehen
Hernieder auf ein schönes Land,
Vom Turme fremde Fahnen wehen
Wo meiner Ahnen Banner stand.
Der Väter Hallen sind gebrochen
Gefallen ist des Enkels Los
Er birgt besiegt und ungerochen
Sich in der Erde tiefem Schoß

Und wo einst in des Glückes Tagen
Mein Jagdhorn tonte durchs Gefild,
Da meine Feinde grässlich jagen,
Sie hetzen gar ein edles Wild.
Ich bin das Wild, auf das sie pirschen,
Die Blutbund' wetzen schon den Zahn,
Sie dürsten nach dem Schweiß des Hirschen,
Und sein Geweih*) steht ihnen an.

Die Mörder ban in Berg und Heide
Auf mich die Armbrust aufgespannt,
Drum in des Bettlers raubem Kleide
Durchschleich' ich nachts mein eigen Land,
Wo ich als Herr sonst eingeritten
Und meinen hohen Gruß entbot,
Da klopf' ich scheuchtern an die Hütten
Und bettle um ein Stückchen Brot.

Ihr warft mich aus den eignen Thoren
Doch einmal klopf' ich wieder an;
Drum Mut! noch ist nicht all verloren,
Ich hab' ein Schwert und bin ein Mann!
Ich wanke nicht, ich will es tragen,
Und ob mein Herz darüber bricht,
So sollen meine Feinde sagen,
Er war ein Mann und wankte nicht.

Er hatte geendet, und der tiefe Seufzer, den er den verhallenden Tönen seines Liedes nachsandte, ließ ahnen, daß er im Gesang nicht viel Trost gefunden habe. Dem rauhen Manne von Hardt war während des Liedes eine große Thräne über die gebräunte Wange gerollt, und Georg war es nicht entgangen, wie er sich anstrengte, die alte feste Fassung wieder zu erhalten und dem Bewohner der Höhle eine heitere Stirne und ein ungetrübtes Auge zeigen. Er gab dem Junker auch die zweite Fackel in die Hand und glimmte den glatten schlüpfrigen Felsen hinan, der zu der Grotte führte, woraus der Gesang erklungen war. Georg dachte sich, daß er ihn vielleicht dem Ritter melden wolle, und bald sah er ihn mit einem tüchtigen Strick zurückkehren. Er klomm die Hälfte des Felsens wieder herab und ließ sich die Fackeln geben, die er geschickt in eine Felsenritze an der Seite steckte; dann warf er Georg den Strick zu und half ihm so die Felsenwand erklimmen, was ihm ohne diese Hilfe schwerlich gelungen wäre. Er war oben, und wenige Schritte noch, so stand er vor dem Felsengemach des Geächteten.**)

*) Wahrscheinlich Anspielung auf das Wappen von Württemberg. Vergl. Anmerkung S. 106.

**) Diese merkwürdige Höhle haben wir nach der Natur zu zeichnen versucht. Es bleibt noch übrig, hier einige Notizen über ihre inneren Verhältnisse zu geben. Die Vorhöhle hält etwas über 150 Fuß im Umfange, von hier aus laufen zwei Gänge nach verschiedenen Richtungen, die aber nach einer Länge von beinahe 200 Fuß wieder zusammentreffen. Auf diesen Wegen trifft man zwei Felsensäle, den einen von 100, den andern von 80 Fuß Länge. Wo diese Gänge sich vereinigen, bilden sie wieder eine Grotte; von hier aus rechts gegen Norden, niehr in der Höhe, liegt wieder eine kleinere Kammer, es ist die, in welche wir den Leser zu dem vertriebenen Manne geführt haben. Die weiteste Entfernung vom Eingang der Höhle bis zu ihrem Ende beträgt 577 Fuß. Man vergleiche hierüber die so interessante als getreue Beschreibung der schwäbischen Alb von G. Schwab.

VI.

In wunderbaren Gestalten
Ragt aus der dunklen Nacht das angestrahlte Gestein,
Mit wildem Gebüsch versetzt, das aus den schwarzen Spalten
Herabnickt und im Widerschein
Als grünes Feuer brennt. Mit Furcht vermengtem Grauen
Bleibt unser Ritter stehn, den Zauber anzuschauen.

Wieland

Der Teil jener großen Höhle, welchen sie jetzt betraten, unterschied sich merklich von den übrigen Grotten und Kammern durch seine Trockenheit. Der Boden war mit Binsen und Stroh bestreut, eine Lampe, die an der Wand angebracht war, verbreitete ein hinreichendes Licht auf die Breite und den größten Teil der Länge dieser Grotte. Gegenüber saß jener Mann auf einem breiten Bärenfelle, neben ihm stand sein Schwert und ein Hifthorn; ein alter Hut und der graue Mantel, mit welchem er sich verhüllt hatte, lagen am Boden. Er trug ein Wams von dunkelbraunem Leder und Beinkleider von grobem blauem Tuche; ein unscheinbarer Anzug, der aber seinen kräftigen Körperbau und seine feinen, edlen Züge nur noch mehr heraushob. Er mochte ungefähr vier unddreißig Jahre alt sein, und sein Gesicht war noch immer hübsch und angenehm zu nennen, obgleich die erste Blüte der Jugend von Gefahren und Strapazen abgestreift schien, und der verwilderte Bart ihm zuweilen etwas Furchtbares verlieh; diese flüchtigen Bemerkungen drängten sich Georg auf, als er am Eingang der Grotte stille stand.

„Willkommen in meinem Palatium, Georg von Sturmfeder!" rief der Bewohner der Höhle, indem er sich von dem Bärenfelle aufrichtete, dem Jüngling die Hand bot und ihm winkte, auf einen ebenso kunstlosen Sitz von Rehfellen sich niederzulassen. „Seid herzlich willkommen. Es war kein übler Einfall unseres Spielmanns, Euch in diese Unterwelt herabzuführen und mir einen so angenehmen Gesellschafter zu bringen. Hans! Du treue Seele, Du warst bisher unser Majordomus, Truchseß und Kanzler, wir ernennen Dich jetzt zu unserem Kellermeister und Obermundschenk. Sieh, dort hinter jener Säule muß ein Krug stehen, worin sich noch ein Rest alten

Weines befindet. Nimm meinen Jagdbecher von Buchsbaum, das einzige Tafelgeschirr, das wir jetzt führen, gieß ihn voll bis an den Rand und kredenze ihn unserem ehrenwerten Gaste."

Georg sah erstaunt auf den geächteten Mann. Er hatte nach dem Schicksal, das ihn betroffen, nach seinen unwirtlichen Umgebungen, zuletzt noch nach dem Klaggesang, den er gehört hatte, einen Mann erwartet, der zwar unbesiegt von den Stürmen des Lebens, aber ernst, vielleicht sogar finster in seinem Umgang sein werde. Und er fand ihn heiter, un besorgt, scherzend über seine Lage, als habe ihn auf der Jagd ein Sturm überfallen und genötigt, eine kleine Weile in dieser Höhle Schutz gegen das Wetter zu suchen. Und doch war es ein schrecklicherer Sturm als der furchtbarste Orkan der Natur, der ihn aus der Burg seiner Väter vertrieb, und doch war er ja das gejagte Wild, das gegen die Geschosse der mord lustigen Jäger hier eine Zuflucht fand!

„Ihr schaut mich verwundert an, werter Gast," sagte der Ritter, als Georg bald ihn, bald seine Um gebung mit verwunderten Blicken maß. „Vielleicht habt Ihr erwartet, daß ich Euch etwas wenges vor jammern werde? Aber über was soll ich klagen? Mein Unglück kann in diesem Augenblick keiner wenden, darum ziemt es sich, daß man heitere Miene zum bösen Spiel macht. Und sagt selbst, wohne ich hier nicht, wie Fürsten selten wohnen? Habt Ihr meine Hallen gesehen und die weiten Säle meines Palastes? Glänzen nicht ihre Wände wie Silber? Wölben die Decken sich nicht, wie aus Perlen und Diamanten zusammengesetzt? Werden sie nicht ge tragen von Säulen, die von Smaragden und Rubinen und allen Edelsteinen der Erde prangen? Doch hier kommt Hans, mein Obermundschenk, mit dem Weine. Sprich, mein Getreuer! Ist das all unser Gerank was in diesem Becher ist?"

„Wasser so klar als Kristall hat Eure Wohnung," sprach der Pfeifer, der mit der heiteren Laune seines Gefährten schon vertraut war, „aber auch ein Reuchen Wein, das wenigstens noch drei Becher füllt, ist im Krug und — nun, wir haben ja heute einen Gast und können schon etwas drauf gehen lassen — ich will es nur gestehen, ich habe heute nacht einen vollen Krug alten Ulmbacher beraugebracht, er steht bei dem andern."

„Das hast Du wohl gemacht," rief der geachtete Ritter, und ein Strahl der Freude drang aus seinem glanzenden Auge. „Glaubst nicht, Herr Georg, daß ich ein Schlemmer und Zauser bin; aber guter Wein ist ein edles Ding, und ich liebe es, in guter Ge sellschaft den vollen Becher rundgehen zu lassen. Pflanze die Krüge nur hier auf, werter Kellermeister, wir wollen tafeln wie in den Tagen des Glücks. Ich bring' es Euch, auf den alten Glanz des Hauses Sturmfeder!"

Georg dankte und trank. „Ich sollte die Ehre erwidern," sagte er, „und doch weiß ich Euern Namen nicht, Herr Ritter. Doch ich bringe es Euch! Möget Ihr bald wieder siegreich in die Burg Eurer Väter einziehen, möge Euer Geschlecht auf ewige Zeiten grünen und blühen — es lebe!" Georg hatte die letzten Worte mit starker Stimme gerufen und wollte eben den Becher ansetzen, als das Geräusch vieler Stimmen, vom Eingang der Grotte her, aus der Tiefe emporstieg, die vernehmlich, „es lebe! lebe!" riefen. Verwundert setzte er den Becher nieder. „Was ist das?" sagte er. „Sind wir nicht allein?"

„Es sind meine Vasallen, die Geister," antwortete der Ritter lächelnd, „oder wenn Ihr so lieber wollt, das Echo, das Eurem freundlichen Rufe beistimmte. Ich habe oft," setzte er ernster hinzu, „in den Zeiten des Glanzes das Wohl meines Hauses von hundert Stimmen ausrufen hören, doch hat es mich nie so erfreut und gerührt als hier, wo mein einziger Gast es ausbrachte und die Felsen dieser Unterwelt es beantworteten. Fülle den Becher, Hans, und trinke auch Du, und weißt Du einen guten Spruch, so gib ihn preis."

Der Pfeifer von Hardt füllte sich den Becher und blickte Georg mit freundlichen Blicken an: „Ich bring es Euch, Junker, und etwas recht Schönes da zu: das Fräulein von Lichtenstern!"

„Halle, ja! ja! trinkt, Junker, trinkt!" rief der Geächtete und lachte, daß die Höhle dröhnte. „Aus bis auf den Boden, aus! Sie soll blühen und leben für Euch! Das hast Du gut gemacht, Hans! Sieh nur, wie unserem Gast das Blut in die Wangen steigt, wie seine Augen blitzen, als küsse er schon ihren Mund! Duift Euch nicht schämen! Auch ich habe geliebt und geirrt und weiß, wie einem fröhlichen Herzen von vierundzwanzig Jahren zu Mut ist!

Armer Mann!" sagte Georg. „Ihr habt geliebt und gefreit und mußtet vielleicht ein geliebtes Weib und gute Kinder zurücklassen?" Er wußte sich wäh rend er dieses sprach, heftig am Mantel gezogen, er sah sich um und der Spielmann winkte ihm schnell mit den Augen, als sei dies ein Punkt, worüber man mit dem Ritter nicht sprechen müsse. Und den Jüngling gereuten auch seine Worte, denn die Züge des unglücklichen Mannes verfinsterten sich und er warf einen wilden Blick auf Georg, indem er sagte: „Der Frost im September hat schon oft

verderbt, was im Mai gar herrlich blühte; und man fragt nicht, wie es geschehen sei. Meine Kinder habe ich in den Händen rauher, aber guter Ammen gelassen, sie werden sie, so Gott will, bewahren, bis der Vater wieder heimkommt." Er hatte dies mit bewegter, dumpfer Stimme gesprochen, doch als wolle er die trüben Gedanken aus dem Gedächtnis abwischen, fuhr er mit der Hand über die Stirne, und wirklich glätteten sich die Falten, die sich dort zusammengezogen hatten, augenblicklich; er blickte wieder heiterer um sich her und sprach:

„Der Hans hier kann mir bezeugen, daß ich schon oft gewünscht habe, Euch zu sehen, Herr von Sturmfeder. Er hat mir von Eurer sonderbaren Verwundung erzählt, wo man Euch wahrscheinlich für einen der Vertriebenen gehalten und angefallen hat, indessen der Rechte Zeit gewann, zu entfliehen."

„Das soll mir lieb sein," antwortete Georg. „Ich möchte fast glauben, man hat mich für den Herzog selbst gehalten, denn diesem paßten sie damals auf: und ich will gerne die tüchtige Schlappe bekommen haben, wenn er dadurch gerettet wurde."

„Ei, das ist doch viel. Wisset Ihr nicht, daß der Hieb, der nach Euch geführt wurde, ebenso gut tödlich werden konnte?"

„Wer zu Felde zieht," entgegnete Georg, „der muß seine Rechnung mit der Welt so ziemlich abgeschlossen haben. Es ist zwar schöner, in einer Feldschlacht vor dem Feinde bleiben, wenn die Freunde jubeln und die Kameraden umherstehen, um einem den letzten Liebesdienst zu erweisen; — aber doch wäre ich damals auch gestorben, wenn es hätte sein müssen, um die Streiche dieser Meuchelmörder von dem Herzog abzulenken."

Dann warf er Georg den Strick zu.

Der Geächtete sah den Jüngling mit Rührung an und drückte seine Hand. „Ihr scheint großen Anteil an dem Herzog zu nehmen," sagte er, indem er seine durchdringenden Augen auf ihn heftete, „das hätte ich kaum gedacht; man sagte mir, Ihr seied bündisch."

„Ich weiß, Ihr seid ein Anhänger des Herzogs," antwortete Georg, „aber Ihr werdet mir schon ein freies Wort gestatten. Seht, der Herzog hat manches gethan, was nicht recht ist. Zum Beispiel die huttische Geschichte, sie mag nun sein, wie sie will, hätte er unterlassen können. Sodann mag er mit seiner Frau hart umgegangen sein, und Ihr müßt selbst gestehen, er ließ sich doch zu sehr vom Zorn bemeistern, als er Reutlingen sich unterwarf —"

Er hielt inne, als erwarte er die Antwort des Ritters, doch dieser schlug die Augen nieder und winkte schweigend dem jungen Manne fortzufahren. „Nun, so dachte ich von dem Herzog, als ich bündisch wurde; so, und nur etwas stärker, sprach man von ihm im Heere.

Aber eine große Fürsprecherin hatte er an Marien, und es ist Euch vielleicht bekannt, daß ich mich auf ihr Zureden lossagte. Nun bekamen die Sachen bald eine andere Gestalt in meinen Augen, sei es, weil ich von Natur mitleidig bin und niemand ungerecht mißhandelt sehen kann, oder auch, weil ich die Absichten der Bündischen besser durchschaute – ich sah, daß dem Herzog zu viel geschehe; denn der Bund hatte offenbar kein Recht, den Herzog aus allen seinen Besitzungen, und sogar von seinem Fürstenstuhl zu vertreiben und ihn ins Elend zu jagen. Und da gewann der Herzog wieder in meinen Augen. Er hätte ja vielleicht noch eine Schlacht wagen können, aber er wollte nicht das Blut seiner Württemberger auf ein so gewagtes Spiel setzen. Er hätte können den Leuten Geld abpressen und die Schweizer damit halten, aber er war größer als sein Unglück. Seht — das hat mich zu seinem Freunde gemacht."

Der Ritter schlug die Augen auf, seine Brust schien höher zu schlagen, seine edle Gestalt richtete sich stolz empor, er sah Georg lange an und drückte seine Hand an sein pochendes Herz. „Wahrlich," sagte er, „es lebt eine reine, heilige Stimme in Dir, junger Freund! Ich kenne den Herzog wie mich selbst, aber ich darf sagen, wie Du sagtest: er ist größer als sein Unglück und — besser, als der Ruf von ihm sagt. Aber er hat wenige gefunden, die ihm die Probe gehalten haben! Ach, daß er nur hundert gehabt hätte, wie Du bist, und es hätte kein Fetzen der bündischen Paniere auf einer württembergischen Zinne gewebt. Daß Du sein Freund werden könntest! Doch es sei ferne von mir, Dich einzuladen, sein Unglück mit ihm zu teilen, es ist genug, daß Deine Klinge und ein Arm wie der Deinige nicht mehr seinen Feinden gehört. Mögen Deine Tage heiterer sein als die seinigen, möge der Himmel Dir Deine guten Gesinnungen gegen einen Unglücklichen belohnen!"

Es webte ein Geist in den Worten des geächteten Ritters, der manch verwandte Saite in dem Herzen des Jünglings anschlug. War es die Anerkennung seines persönlichen Wertes, der ihm aus dem Munde eines Tapfern so ermunternd klang, war es die Aehnlichkeit des Schicksals dieses Unglücklichen mit seiner eigenen Armut und mit dem Unglück seines Hauses, war es die romantische Idee, nicht für das siegende Unrecht, sondern für die gerechte Sache, gerade weil sie im tiefsten Unglück war, sich zu erklären — Georg fühlte sich unwiderstehlich zu diesem geächteten Manne, zu der Sache, für die er litt, hingezogen; begeistert faßte er seine Hand und rief: „Es spreche mir keiner von Vorsicht, nenne es keiner Thorheit, sich an das Unglück anzuschließen! Mögen andere dieses schöne Land dort oben teilen und in den Gütern dieses unglücklichen Fürsten schwelgen – ich fühle Mut in mir, mit ihm zu tragen, was er trägt, und wenn er sein Schwert zieht, seine Lande wieder zu erobern, so will ich der erste sein, der sich an seine Seite stellt. Nehmt meinen Handschlag, Herr Ritter, ich bin, wie es auch komme, Ulerichs Freund für immer!"

Eine Thräne glänzte in dem Auge des Geächteten, indem er den Handschlag zurückgab. „Du wagst viel, aber Du bist viel, wenn Du Ulerichs Freund bist. Das Land da oben gehört jetzt den Räubern und Dieben, aber hier unten ist noch gut Württemberg. Hier vor mir sitzt der Ritter und der Bürger, vergesset einen Augenblick, daß ich ein armer Ritter und ein unglücklicher geächteter Mann bin, und denket, ich sei Fürst des Landes, wie ich der Herr der Höhle bin. Ha! noch gibt es ein Württemberg, wo diese drei zusammenhalten, und sei es auch tief im Schoß der Erde. Fülle den Becher, Hans, und lege Deine rauhe Hand in die unsrigen, wir wollen den Bund besiegeln!"

Hans ergriff den vollen Krug und füllte den Becher. „Trinkt, edle Herren, trinkt," sagte er, „ihr könnt euch in keinem edleren Wein Bescheid thun als in diesem Uhlbacher."

Der Geächtete trank in langen Zügen den Becher aus, ließ ihn wieder füllen und reichte ihn Georg. „Wie ist mir doch?" sagte dieser. „Rührte nicht dieser Wein um Württembergs Stammschloß? Ich glaube, man nennt also den Wein, der auf jenen Höhen wächst?"

„Es ist so," antwortete der Geächtete, „Rothenberg heißt der Berg, an dessen Fuß dieser Wein wächst, und auf seinem Gipfel steht das Schloß, das Württembergs Ahnen gebaut haben. O, ihr schönen Thäler des Neckars, ihr herrlichen Berge voll Frucht und Wein! Von euch, von euch auf immer!" Er rief es mit einer Stimme, die aus einem gebrochenen Herzen voll Schmerz und Kummer heraufstieg, denn die Wehmut hatte die Decke gesprengt, womit der feste, unbeugsame Sinn dieses Mannes seine kummervolle Seele verhüllt hatte.

Der Bauer kniete nieder zu ihm, ergriff seine Hand und weckte ihn aus dem düsteren Hinbrüten, dem er sich einige Augenblicke hingegeben hatte. „Seid stark, guter Herr! Ihr werdet sie wiedersehen, fröhlicher, als Ihr sie verlassen habt."

„Ihr werdet sie wieder sehen, die Thäler Eurer Heimat," rief Georg, „wenn der Herzog einrückt in sein Land, wenn er einzieht in die Burg seiner

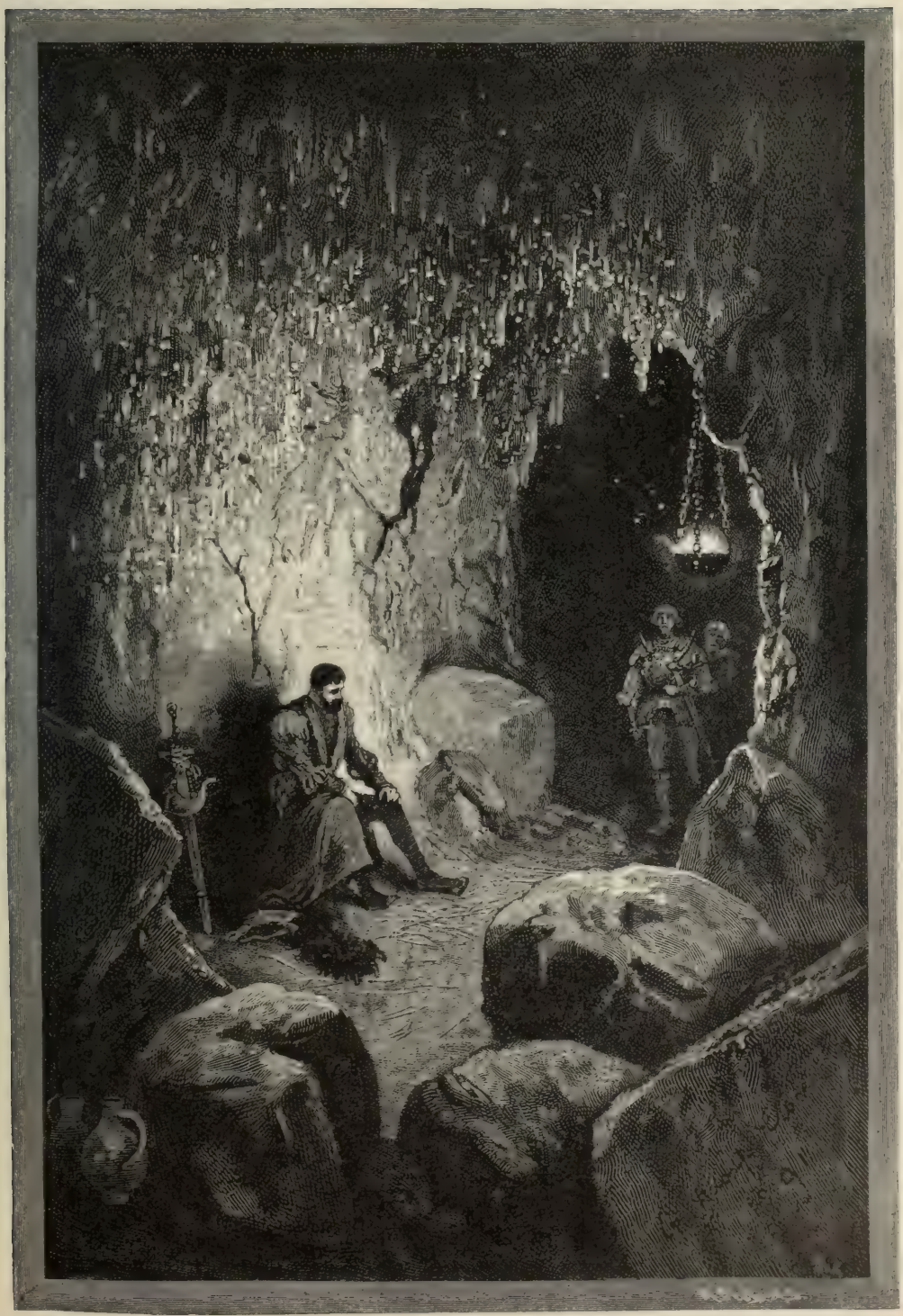

Eintritt Sturmfeders beim Herzog Ulerich in der Nebelhöhle.

Ahnen, wenn die Thäler des Neckars und seine weinreichen Höhen widerhallen vom Jubel des Volkes, dann werdet auch Ihr Eurer Wohnung wieder entgegenziehen. Verscheuchet die trüben Gedanken: ‚Nunc vino pellite curas,‘ trinket! Vergesset nicht, was wir vorhin gesprochen haben, ich thue Euch Bescheid in diesem Württemberger Weine, — der Herzog und seine Treuen!“

Ein angenehmes Lächeln ging wie ein Sonnenblick bei diesen Worten auf den düsteren Zügen des Ritters auf. „Ja!“ rief er, „Treue ist das Wort, das Genesung gibt dem gebrochenen Herzen, wie ein kühler Trank dem einsamen Wanderer in der Wüste. Vergesset meine Schwäche, Junker. Verzeihet sie einem Manne, der sonst seinem Kummer nicht Raum gibt. Aber wenn Ihr je vom Gipfel des roten Berges hinabgesehen hättet auf das Herz von Württemberg, wie der Neckar durch grüne Ufer zieht, wie mannshohe Halme in den Feldern wogen, wie sanfte Hügel am Fluß sich hinaufziehen, bepflanzt mit köstlichem Weine, wie dunkle, schattige Forsten die Gipfel der Berge bekränzen, wie Dorf an Dorf mit den freundlichen roten Dächern aus den Wäldern von Obstbäumen hervorschaut, wie gute, fleißige Menschen, kräftige Männer, schöne Weiber auf diesen Höhen, in diesen Thälern walten und sie zu einem Garten anbauen, — hättet Ihr dieses gesehen, Junker, gesehen mit meinen Augen und lässet jetzt hier unten, hinausgeworfen, verflucht, vertrieben, umgeben von starren Felsen, tief im Schoß der Erde! O, der Gedanke ist schrecklich und oft zu mächtig für ein Männerherz!“

Georg bangte, der Ritter möchte durch die traurige Gegenwart und seine schöneren Erinnerungen wieder in seine Wehmut zurückgeführt werden, daher suchte er schnell dem Gespräch eine andere Wendung zu geben: „Ihr waret also oft um den Herzog, Herr Ritter? O, sagt mir, ich bin ja jetzt sein Freund, sagt mir, wie ist er im Umgang? Wie sieht er aus? Nicht wahr, er ist sehr veränderlich und hat viele Launen?“

„Nichts davon,“ antwortete der Geächtete. „Ihr werdet ihn sehen und lernet ihn am besten ohne Beschreibung kennen. Aber eben zu lange haben wir von fremden Angelegenheiten gesprochen. Von Euern eigenen saget Ihr gar nichts? Nichts von dem Zweck Eurer jetzigen Reise, nichts von dem schönen Fräulein von Lichtenstein? — Ihr schweiget und schlaget die Augen nieder? Glaubet nicht, daß es Neugierde sei, warum ich frage. Nein, ich glaube Euch in dieser Sache nützlich sein zu können.“

„Nach dem, was diese Nacht zwischen uns geschehen ist,“ antwortete Georg, „ist von meiner Seite keine Zurückhaltung, kein Geheimnis mehr nötig. Es scheint auch, Ihr wußtet längst, daß ich Marien liebe, vielleicht auch, daß sie mir hold ist?“

„O ja,“ entgegnete der Ritter lächelnd, „wenn ich anders die Zeichen der Liebe verstehe und richtig deuten kann. Denn sie schlug, wenn von Euch die Rede war, die Augen nieder und errötete bis an die Stirne; auch nannte sie Euern Namen mit eigenem, so eigenem Ton, als gäben alle Saiten ihres Herzens den Accord zu diesem Grundton an.“

„Ich glaube, Euer scharfes Auge hat richtig bemerkt, und deswegen will ich nach Lichtenstein. Ich war von Anfang willens, als ich mich vom Bunde lossagte, nach Haus zu ziehen, aber die Alb ist schon halbwegs von Franken hieher, da dachte ich, ich könnte das Fräulein noch einmal zuvor sehen. Der Mann hier führte mich über die Alb. Ihr wisset, was meine Reise um acht Tage verzögerte. Sobald der Morgen herauf ist, will ich oben im Schloß einsprechen, und ich hoffe, ich komme dem alten Herrn jetzt willkommener, da ich das neutrale Gebiet verlassen und zu seiner Farbe mich geschlagen habe.“

„Wohl werdet Ihr ihm willkommen sein, wenn Ihr als Freund des Herzogs kommt, denn er ist ihm treu und sehr ergeben. Doch könnte es sein, daß er Euch nicht traute, denn er soll ein wenig mißtrauisch und grämlich gegen fremde Menschen sein. Ihr wisset, wie ich mit ihm stehe, denn er ist der barmherzige Samariter, der mich, wenn ich nachts aus meiner Höhle steige, mit warmer Speise und mit noch wärmerem Trost für die Zukunft labt. Ein paar Zeilen von mir mögen Euch bei ihm besser empfehlen als ein Freibrief des Kaisers, und zum Zeichen für ihn und manchen andern nehmet diesen Ring und traget ihn zum Andenken an diese Stunde, er wird Euch als einen Freund der gerechten Sache Württembergs verkunden.“ Er zog bei diesen Worten einen breiten Goldreif vom Finger. Ein roter Stein war in der Mitte gefaßt, und in den drei Buchgeweihen*) mit dem Jagdhorn auf dem Wappenhelm, die darin eingegraben waren, erkannte der junge Mann das Zeichen Württembergs. Um den Ring standen erhaben eingeprägte Buchstaben, deren Sinn er nicht verstand. Sie hießen U V F W U T.

„Uhzwut? Was bedeutet dieser Name?“ fragte er. „Ist es etwa ein Feldgeschrei für die Anhänger des Herzogs?“

„Nein, mein junger Freund,“ antwortete der geächtete Ritter. „Diesen Ring trug der Herzog lange

*) Das Buchgeweih, wovon das eine abgebrochen war, das andere aber drei Enden hat, wird das Wappen von Württemberg genannt.

an seiner Hand, und er war mir immer sehr wert, ich habe aber noch viele andere Andenken von ihm und konnte dieses an keinen Besseren abtreten. Die Zeichen heißen Ulerich Herzog zu Württemberg und Teck!"

„Er wird mir ewig teuer sein," erwiderte Georg, „als ein Andenken an den unglücklichen Herrn, dessen Namen er trägt, und als schöne Erinnerung an Euch, Herr Ritter, und die Nacht in der Höhle."

„Wenn Ihr an die Zugbrücke von Lichtenstein kommt," fuhr der Ritter fort, „so gebet dem nächsten besten Knecht den Zettel, den ich Euch schreiben werde, und diesen Ring, solches dem Herrn des Schlosses zu bringen, und Ihr werdet gewiß empfangen werden, als wäret Ihr des Herzogs eigener Sohn. Doch für das Fräulein müßt Ihr Eure eigenen Zeichen haben, denn auf sie erstreckt sich mein Zauber nicht. Etwa ein herzlicher Händedruck, die geheimnisvolle Sprache der Augen, oder ein süßer Kuß auf ihren roten Mund. Doch, um gehörig vor ihr zu erscheinen, habt Ihr Ruhe nötig, denn Eure Augen möchten nach einer durchwachten Nacht etwas trübe sein. Daher folgt meinem Beispiel, strecket Euch auf die Rehfelle nieder und legt Euern Mantel als Kopfkissen unter. Und Du, würdiger Majordomus, oberster Kämmerer und Mundschenk, Hans, getreuer Gefährte im Unglück, reiche diesem Paladin noch einen Becher zum Schlaftrunk, daß ihm jene Felle zum weichen Pfühl, diese Felsengrotte zum Schlafkloset werde und ihn der Gott der Träume mit seinen lieblichsten Bildern besuche!"

Die Männer tranken und legten sich zur Ruhe und Hans setzte sich, wie ein treuer Hund, an die Pforte der Felsenkammer. Bald kam Morpheus mit leisen Tritten zu dem Lager des Jünglings und streute seine Schlummerkörner über ihn, und er hörte nur noch halb im Traume, wie der geächtete Mann sein Nachtgebet sprach und mit frommer Zuversicht zu dem Lenker der Schicksale flehte, über ihn und jenes unglückliche Land, in dessen tiefem Schoß er jetzt ruhte, seinen Schutz und seine Hilfe herabzusenden.

VII.

Aus einem tiefen grünen Thal
Steigt auf ein Fels als wie ein Strahl,
Drauf schaut das Schlößlein Lichtenstein
Vergnüglich in die Welt hinein.

Schwab.

Georg konnte sich anfangs nicht recht auf seine Lage und die Gegenstände umher besinnen, als er von dem Pfeifer von Hardt aus dem Schlaf aufgeschüttelt wurde; allmälich aber kehrten die Bilder der vergangenen Nacht in seine Seele zurück, und er erwiderte freudig den Handschlag, mit welchem ihn der geächtete Ritter begrüßte. „So gerne ich Euch noch tagelang in meinem Palast beherbergen würde," sprach dieser, „so möchte ich Euch doch raten, nach Lichtenstein aufzubrechen, wenn Ihr anders ein warmes Frühstück haben wollt. In meiner Höhle kann ich Euch leider keines bereiten lassen, denn wir machen niemals Feuer an, weil der Rauch uns gar zu leicht verraten könnte."

Georg stimmte seinen Gründen bei und dankte ihm für seine Beherbergung. „Wahrlich," sagte er, „ich habe selten eine fröhlichere Nacht beim Becher verlebt, als in dieser Höhle. Es hat etwas Reizendes, so tief unter den Füßen der Menschen zu atmen und mit Freunden sich zu besprechen. Ich gebe nicht um den herrlichsten Saal des schönsten Schlosses diese Felsenwände!"

„Ja, unter Freunden, wenn der Becher munter kreist," entgegnete der Bewohner der Höhle: „aber unfreiwillig hier zu sitzen, tagelang einsam in diesen Kellern über sein Unglück zu brüten, wenn das Herz sich hinaussehnt in den grünen Wald, unter den blauen Himmel, wenn das Auge, müde dieser unterirdischen Pracht, hineintauchen möchte in die reizende Landschaft, hinüberschweifen möchte über lachende Thäler zu den fernen Bergen der Heimat; wenn das Ohr, betäubt von dem eintönigen Gemurmel dieser Wasser, die Tropfen um Tropfen von den Wänden rieseln und gesammelt in bodenlose Tiefen hinabstürzen, sich hinaussehnt, den Gesang der Lerche zu hören, zu lauschen, wie das Wild in den Büschen rauscht!"

„Armer Mann! Es ist wahr, eine solche Einsamkeit muß schrecklich sein!"

„Und dennoch," fuhr jener fort und richtete sich höher auf, indem ein stolzer Trotz aus seinen Augen blitzte, „und dennoch preise ich mich glücklich, mit Hilfe guter Leute diese Zuflucht gefunden zu haben. Ja, ich wollte lieber noch hundert Faden tief hinabsteigen, wo die Brust keine Luft mehr zu atmen findet, als in die Hände meiner Feinde fallen und ihr Gespötte werden; und wenn sie dahin mir nachkämen, die blutgierigen Hunde des Bundes, so wollte ich mich mit meinen Nägeln weiter hineinscharren in die härtesten Felsen, ich wollte hinabsteigen, tiefer und immer tiefer, bis wo der Mittelpunkt der Erde ist. Und kämen sie auch dorthin, so wollte ich die Heiligen lästern, die mich verlassen haben, und wollte dem Teufel rufen, daß er die Pforten der Finsternis aufreiße und mich berge gegen die Verfolgung dieses

„Ihr seid willkommen in Lichtenstein“ sagte der alte Herr.

übermütigen Gesindels.“ Der Mann war in diesem Augenblicke so furchtbar, daß Georg unwillkürlich vor ihm zurückbebte. Seine Gestalt schien größer, alle seine Muskeln waren angespannt, seine Wangen glühten, seine Augen schossen Blitze, als suchten sie einen Feind, den sie vernichten sollten, seine Stimme dröhnte hohl und stark, und das Echo der Felsen sprach ihm in schrecklichen Tönen seine Verwünschungen nach. Obgleich diese Gradation dem Jüngling zu stark vorkommen mochte, so konnte er doch die Gefühle eines Mannes nicht tadeln, den man, weil er seinem Herrn treu geblieben war, aus seinen Besitzungen hinausgeworfen hatte, den man wie ein angeschossenes Wild suchte, um ihn zu töten. „Es liegt ein Trost in dieser Gesinnung,“ sagte er zu dem Geächteten, „und Ihr werdet Euer Unglück leichter tragen, wenn Ihr den Gegensatz recht scharf ins Auge faßt. Ich bewundere Euch um Eurer Seelenstärke willen, Herr Ritter! Aber eben dieses Gefühl der Bewunderung nötigt mir eine Frage ab, die vielleicht noch immer zu unbescheiden klingt, doch Ihr habt mich in der letzten Nacht zu oft Freund genannt, als daß ich sie nicht wagen dürfte: nicht wahr, Ihr seid Mark Stumpf von Schwemsberg?“

Es mußte etwas Lächerliches in dieser Frage liegen, das Georg nicht finden konnte, denn der Ernst, der noch immer auf den Zügen des Ritters gelegen, war wie weggeblasen; er lachte zuerst leise in sich hin, dann aber brach er in lautes Gelächter aus, in welches, wie auf ein gegebenes Zeichen, auch der Spielmann einstimmte.

Georg sah bald den einen, bald den andern fragend an, aber seine verlegenen Blicke schienen nur die Lachlust der beiden Männer noch mehr zu reizen. Endlich faßte sich der Geächtete. „Verzeihet, werter Gast, daß ich das Gastrecht so gröblich verletzte und mir nicht lieber die Zunge abgebissen habe, ehe ich etwas von Euch lächerlich fand; aber wie kommt Ihr nur auf den Mark Stumpf? Kennt Ihr ihn denn?“

„Nein, aber ich weiß, daß er ein tapferer Ritter ist, daß er wegen des Herzogs vertrieben wurde und daß die Bündischen auf ihn lauern, und paßt dieses nicht alles ganz gut auf Euch?“

„Danke Euch, daß Ihr mich für so tapfer haltet, aber das möchte ich Euch doch raten, daß Ihr dem Stumpf nicht bei Nacht in den Weg kommt wie mir, denn dieser hätte Euch ohne weiteres zu Kochstücken zusammen gehauen. Der Schwemsberg ist ein kleiner, dicker Kerl, einen Kopf kleiner als ich, und darum kam mir unwiderstehlich das Lachen. Uebrigens ist er ein ehrenwerter Mann, und einer von den wenigen, die ihren Herrn im Unglück nicht verließen.“

„So seid Ihr nicht dieser Schwemsberg?“ entgegnete Georg traurig, „und ich muß gehen, ohne zu wissen, wer mein Freund ist?“

„Junger Mann!“ sagte der Geächtete mit Hoheit, die nur durch den gewinnenden Ausdruck der Freundlichkeit gemildert wurde. „Ihr habt einen Freund gefunden durch Euer tapferes, ehrenvolles Wesen, durch Euren offenen, freien Blick, durch Eure warme Teilnahme an dem unglücklichen Herzog. Es sei Euch genug, diesen Freund gewonnen zu haben, fraget nicht weiter, ein Wort könnte vielleicht dieses traute Verhältnis zerstören, das mir so angenehm ist. Lebet wohl, denket an den geächteten Mann ohne Namen und seid versichert, ehe zwei Tage vorbeigehen, sollt

Ihr von mir und meinem Namen hören.“ Es wollte Georg dünken, als stehe dieser Mann, trotz seines unscheinbaren Kleides, vor ihm wie ein Fürst, der seinen Diener huldreich entläßt, so groß war jene unbeschreibliche Hoheit, die ihm auf der Stirne thronte, so erhaben der Glanz, der aus seinem Auge drang.

Der Pfeifer hatte unter diesen Worten die Fackeln angezündet und stand erwartend am Eingang der Grotte; der geächtete Ritter drückte einen Kuß auf die Lippen des Jünglings und winkte ihm zu gehen. Er ging und wußte nicht, wie ihm geschah, noch nie war ihm ein Mensch so freundlich nahe und doch zugleich so unendlich hoch über ihm gestanden, noch nie hatte er gefühlt, wie in jenen Augenblicken, daß ein Mann, entkleidet von jenem irdischen Glanze, der das Leben schmückt, selbst in ärmlicher Hülle und Umgebung eine Erhabenheit und Größe von sich strahlen könne, die das Auge blendet und das Gefühl des eigenen Ichs so plötzlich überrascht und hinabdrückt. Mit diesem Gedanken beschäftigt, ging er durch die Höhle; die erhabene Pracht der Natur, die beim Eintritt sein Auge überrascht und gefesselt hatte, ging für ihn verloren; er staunte nicht mehr, daß sie im Schoße eines unscheinbaren Berges sich so herrlich und großartig ausgesprochen habe. War ja doch sein inneres Auge mit einem Gegenstande beschäftigt, in welchem sie sich noch imposanter und großartiger aussprach als in der nächtlichen Pracht dieser Felsen; denn er bewunderte die Erhabenheit des menschlichen Geistes über jedes irdische Verhältnis und dachte nach über die Majestät einer großen Seele, die auch im Gewande eines Bettlers ihren angeborenen Adel nicht verleugnen kann.

Ein heller, freundlicher Tag empfing sie, als sie aus der Nacht der Höhle zum Licht herausstiegen. Georg atmete freier und leichter in der kühlen Morgenluft, denn der feuchte Dunst, der in den Gängen und Grotten der Höhle umzieht und wovon sie vielleicht den Namen Nebelhöhle trägt, lagert sich beengend auf die Brust. Sie fanden das Pferd des jungen Ritters noch an derselben Stelle angebunden, munter und frisch wie sonst, und selbst die Waffenstücke, die am Sattel befestigt waren, hatten durch den Nachttau nicht Schaden gelitten, wie Georg befürchtet hatte, denn der Pfeifer von Hardt hatte ein grobes Tuch, das ihm beim Unwetter gegen Regen und Kälte dienen mochte, über den Rücken des Pferdes ausgebreitet. Georg machte seine Kleidung und das Zeug des Rosses zurecht, während der Bauer diesem einige Hände voll Heu zum Morgenbrot reichte, und dann ging es weiter den Berg hinan. Sie waren erst wenige Schritte vorgerückt, als der Klang einer Glocke aus dem Thal herauf tönte und die feierliche Stille des Morgens unterbrach; eine andere antwortete, drei bis vier stimmten ein, bis die melodischen Töne von wenigstens zwölf Glocken von den Höhen umher und aus den Thälern aufstiegen. Ueberrascht hielt der junge Mann sein Pferd an: „Was ist das?“ rief er. „Brennt es irgendwo oder wie, sollten wir heute ein Fest im Kalender haben? Weiß Gott, ich bin durch meine Krankheit so aus aller Zeit heraus gekommen, daß ich den Sonntag nur daran erkenne, daß die Mädchen neue Röcke und frische Schürzen anhaben.“

„Es ist wohl schon manchem Kriegsmann so gegangen,“ antwortete Hans der Spielmann; „ich selbst habe mich oft erst auf die Zeit besinnen müssen, wenn ich wichtigere Dinge im Kopfe hatte, als Meß' und Predigt; aber heute ist es ein anderes Ding,“ setzte er ernster hinzu und schlug ein Kreuz, „heut ist Karfreitag. Gelobt sei Jesus Christus!“

„In Ewigkeit!“ erwiderte der Jüngling. „Es ist das erstemal in meinem Leben, daß ich den Tag nicht würdig begehe, wie ich soll, und dieser Tag erinnert mich an manche schöne Stunde meiner Kindheit. Damals lebte noch mein Vater; ich hatte eine sanfte, gute Mutter und ein ganz kleines Schwesterlein. Wir beide freuten uns immer, wenn der Karfreitag kam; wir wußten nichts von der Bedeutung des Tages, aber wir rechneten dann, daß es nur noch zwei Tage bis Ostern sei, wo uns die Mutter schöne Sachen bescherte. Requiescant in pace!“ setzte er ernster hinzu, indem er seitwärts blickte, um eine Thräne zu verbergen; „sie sind drüben alle drei und feiern dort ihren heiligen Freitag.“

„Man sollte nicht von so unheiligen Dingen sprechen,“ sagte der Pfeifer nach einigem Stillschweigen, „aber mein Beichtiger mag es mir schon vergeben. Ich denke, Ihr solltet nicht traurig sein, Junker! Denen, die schlafen, ist es wohl, und die, die wachen, sollen vorwärts und nicht rückwärts sehen. So würde ich an Eurer Stelle daran denken, wie Ihr einst auch Euren Kindlein das Ostern bescheren könnet, und wie sie sich freuen werden am Karfreitag. Seid Ihr nicht auf der Brautfahrt, und wird ein gewisses Fräulein nicht auch eine gute, sanfte Mutter werden?“

Georg suchte umsonst ein Lächeln zu unterdrücken, das dieser sonderbare Trostspruch hervorgelockt hatte. „Höre, guter Freund,“ entgegnete er, „Dir ist zur Not ein solches Wort erlaubt; doch möchte ich keinem andern raten, meine Ohren durch solche sündige Gedanken zu entweihen.“

„Nichts für ungut, Herr! ich wollte weder Euch noch das Fräulein damit beleidigen; soll auch nicht mehr geschehen. Aber seht Ihr nicht dort schon den Turm aus den Wipfeln ragen? Noch eine kleine Viertelstunde und wir sind oben."

„So viel ich gestern in der Nacht bemerken konnte, ist das Schloß auf einen einzelnen, jähen Felsen hinausgestellt? Bei Gott, ein kühner Gedanke, da konnte wohl niemand hinüberkommen, wer nicht mit den Geiern im Bunde war und fliegen gelernt hatte; freilich jetzt könnte man mit Stückschüssen sehr zusetzen."

„Meint Ihr? Nun, es stehen auch vier gute Doppelhaken in der Halle, die auch ein Wörtchen antworten würden. Wenn Ihr recht gesehen habt, so müßt Ihr bemerkt haben, daß der Felsen ringsum durch ein breites Thal von den Bergen umher gesondert ist, dorther könnte man nicht viel Schaden thun; die einzige Seite, die näher an dem Berge liegt, ist die, wo die Zugbrücke herüber geht. Pflanzet einmal dort Geschütz auf und seht zu, ob es Euch der Lichtensteiner nicht in den Grund schießt, ehe Ihr nur ein Fenster aufs Korn genommen habt. Und wie wollt Ihr Geschütz heraufführen in diesen Schluchten und Bergen, ohne daß Euch wenige entschlossene Männer mehr Schaden thun, als das ganze Nest wert ist?"

„Da habt Ihr recht," antwortete Georg; „ich möchte wissen, wer den Gedanken gehabt hat, auf den Felsen ein Schloß zu bauen."

„Das will ich Euch sagen," erwiderte der Spielmann, der mit allen Sagen seines Landes vertraut war; „es lebte einmal vor vielen Jahren eine Frau, die mußte viele Verfolgung dulden und wußte sich nicht mehr zu raten. Da kam sie an diesen Felsen und sah, wie ein großer Geier mit seiner Familie und allem Haushalt dort lebte und gegen alle Nachstellung sicher war. Da beschloß sie, den Geier zu verdrängen. Sie ließ das Schloß dorthin bauen, und als alles fertig war, ließ sie die Brücke aufziehen, stieg auf die Zinne ihres Turmes und sprach: Nun bin ich Gottes Freund und aller Welt Feind. Und es konnte ihr keiner mehr was anhaben. Aber seht, da sind wir schon. Lebet wohl, vielleicht daß ich Euch schon heute nacht wieder sehe. Ich steige jetzt ins Land hinab und bringe dann dem Herrn in der Höhle Kundschaft, wie es dort unten aussieht. Vergesset nicht, an der Brücke Brief und Ring dem Herrn des Schlosses zu senden, und hütet Euch, das Siegel selbst zu brechen."

„Sei ohne Sorgen! Ich danke Dir im Namen meines Gefährten und grüße meinen werten Gastfreund in der Höhle!" Georg sprach es, trieb sein Pferd an, und in wenigen Augenblicken war er vor der äußeren Verschanzung von Lichtenstein angelangt.

Ein Knecht, der das Thor bewachte, fragte nach seinem Begehr und rief einen andern herbei, ihrem Herrn das Brieflein und den Ring zu übergeben. Georg hatte indes Zeit genug, das Schloß und seine Umgebungen zu betrachten. War ihm schon in der Nacht, beim ungewissen Schein des Mondes und in einer Gemütsstimmung, die ihn nicht zum aufmerksamsten Beobachter machte, die kühne Bauart dieser Burg aufgefallen, so staunte er jetzt noch mehr, als er sie vom hellen Tag beleuchtet anschaute. Wie ein kolossaler Münsterturm steigt aus einem tiefen Albthal ein schöner Felsen frei und kühn empor. Weit ab liegt alles feste Land, als hätte ihn ein Blitz von der Erde weggespalten, ein Erdbeben ihn losgetrennt, oder eine Wasserflut vor uralten Zeiten das weichere Erdreich ringsum von seinen festen Steinmassen abgespült. Selbst an der Seite von Südwest, wo er dem übrigen Gebirge sich nähert, klafft eine tiefe Spalte, hinlänglich weit, um auch den kühnsten Sprung einer Gemse unmöglich zu machen, doch nicht so breit, daß nicht die erfinderische Kunst des Menschen durch eine Brücke die getrennten Teile vereinigen könnte.

Wie das Nest eines Vogels, auf den höchsten Wipfel einer Eiche oder auf die kühnsten Zinnen eines Turmes gebaut, hing das Schlößchen auf dem Felsen. Es konnte oben keinen sehr großen Raum haben, denn außer einem Turm sah man nur eine befestigte Wohnung, aber die vielen Schießscharten im unteren Teil des Gebäudes und mehrere weite Oeffnungen, aus denen die Mündungen von schwerem Geschütz hervorragten, zeigten, daß es wohl verwahrt und trotz seines kleinen Raumes eine nicht zu verachtende Veste sei, und wenn ihm die vielen hellen Fenster des oberen Stockes ein freies, luftiges Ansehen verliehen, so zeigten doch die ungeheuern Grundmauern und Strebepfeiler, die mit dem Felsen verwachsen schienen und durch Zeit und Ungewitter beinahe dieselbe braungelbe Farbe wie die Steinmasse, worauf sie ruhten, angenommen hatten, daß es auf festem Grund wurzle und weder vor der Gewalt der Elemente, noch dem Sturm der Menschen erzittern werde. Eine schöne Aussicht bot sich schon hier dem überraschten Auge dar und eine noch herrlichere, freiere ließen die hohe Zinne des Wartturms und die lange Fensterreihe des Hauses ahnen.

Diese Bemerkungen drängten sich Georg auf, als er erwartend an der äußeren Pforte stand, die wohl verschanzt hinwärts über den Kurt auf dem Lande

den Zugang zu der Brücke deckte. Jetzt tönten Schritte über die Brücke, das Thor that sich auf und der Herr des Schlosses erschien selbst, seinen Gast zu empfangen. Es war jener ernste, ältliche Mann, den Georg in Ulm mehreremale gesehen, dessen Bild er nicht vergessen hatte; denn die düsteren, feurigen Augen, die bleichen, aber edlen Züge, seine große Aehnlichkeit mit der Geliebten hatten sich tief in die Seele des Jünglings geprägt.

„Ihr seid willkommen in Lichtenstein!" sagte der alte Herr, indem er seinem Gast die Hand bot und eine gütige Freundlichkeit den gewöhnlichen strengen Ernst seiner Züge milderte. „Was steht ihr müßig da, ihr Schlingel!" wandte er sich nach dieser ersten Begrüßung zu seinen Dienern. „Soll etwa der Junker sein Roß mit hinaufführen in die Stube? Schnell hinein mit in den Stall; das Rüstzeug traget auf die Kammer am Saal! — Verzeihet, werter Herr, daß man Euch so lange unbedient stehen ließ, aber in diese Bursche ist kein Verstand zu bringen. Wollet Ihr mir folgen?"

Er ging voran über die Zugbrücke, Georg folgte. Sein Herz pochte bei diesem Gang voll Erwartung, voll Sehnsucht, seine Wangen röteten sich vor Liebe und vor Scham, wenn er an die letzte Nacht und an die Gefühle zurückdachte, die ihn zuerst vor diese Burg geführt hatten. Sein Auge suchte an den Fenstern umher, ob es nicht die Geliebte erspähe, sein Ohr schärfte sich, um vielleicht ihre Stimme zu vernehmen, wenn auch ihr Anblick ihm jetzt noch verborgen war. Aber umsonst suchten seine Blicke diese Mauern zu durchbohren, umsonst fing sein scharfes Ohr jeden Laut begierig auf, noch schien sie sich nicht zeigen zu wollen.

Sie gelangten jetzt an das innere Thor. Es war nach alter Art tief, stark gebaut und mit Fallgattern, Oeffnungen für siedend Oel und Wasser und allen jenen sinnreichen Verteidigungsmitteln versehen, womit man in den guten alten Zeiten den stürmenden Feind, wann er sich der Brücke bemeistert haben sollte, abhielt. Doch die ungeheuern Mauern und Befestigungen, die sich von dem Thor an rings um das Haus zogen, verdankte Lichtenstein nicht der Kunst allein, sondern auch der Natur; denn ganze Felsen waren in die Mauerlinie gezogen, und selbst der schöne, geräumige Pferdestall und die kühlen Kammern, die statt des Kellers dienten, waren in den Felsen ein gehauen. Ein bequemer, gewundener Schneckengang führte in die oberen Teile des Hauses, und auch dort waren kriegerische Verteidigungen nicht vergessen; denn auf dem Vorplatz, der zu den Zimmern führte, wo in anderen Wohnungen häusliche Gerätschaften aufgestellt sind, waren hier furchtbare Doppelhaken und Kisten mit Stückkugeln aufgepflanzt. Das Auge des alten Ritters ruhte mit einem gewissen Ausdruck von Stolz auf diesem sonderbaren Hausrat, und in der That konnten diese Geschütze damals für ein Zeichen von Wohlhabenheit und selbst Reichtum gelten, denn nicht jeder Privatmann war im stande, seine Burg mit vier oder sechs solchen Stücken zu versehen.

Von hier ging es noch einmal aufwärts in den zweiten Stock, wo ein überaus schöner Saal, rings um mit hellen Fenstern, den Ritter von Lichtenstein und seinen Gast aufnahm.* Der Hausherr gab einem Diener, der ihnen gefolgt war, mehr durch Zeichen als Worte einige Befehle, die ihn aus dem Saal entfernten.

VIII.

— Und der Graf, gerührt von solchen
Hohen Opfers hohem Geiste
Bei der Freude süßer Regung,
Kann der Freundschaft mildem Taue,
Der durchs Herz ihm, der durchs Auge
Schon ihm schleicht, nicht widerstehen.
P. Conz.

Als die beiden Männer in dem weiten Saale von Lichtenstein allein waren, trat der Alte dicht vor Georg hin und schaute ihn an, als messe er prüfend seine Züge. Ein Strahl von Begeisterung und Freude drang aus seinen Augen, und die Melancholie seiner Stirne war verschwunden, er war heiter, fröhlich sogar, wie der Vater, der einen Sohn empfängt, der von langen Reisen zurückkehrt. Endlich stahl sich eine Thräne aus seinem glänzenden Auge, aber es war eine Thräne der Freude, denn er zog den überraschten Jüngling an sein Herz.

„Ich pflege nicht weich zu sein," sprach er nach dieser feierlichen Umarmung zu Georg; „aber solche Augenblicke überwinden die Natur, denn sie sind

* Crusius beschreibt in seiner Chronik das Schlößchen Lichtenstein, wie wir es hier nacherzählen. Er sah es zu Ende des sechzehnten Jahrhunderts, also etwa siebenzig Jahre nach dem Jahre 1519. Dort findet sich auch die hieher gehörige Stelle:

Im oberen Stockwerk ist ein überaus schöner Saal, ringsumt mit Fenstern, aus welchen man bis an den Asperg sehen kann: darin hat der vertriebene Fürst, Ulerich von Württemberg, öfter gewohnt, der des Nachts vor das Schloß kam und nur sagte: ‚Der Mann ist da!' so wurde er eingelassen. Wo aber wohnte er den Tag über? Wo hielt sich der Vertriebene auf? Die Frage lag sehr nahe."

Jetzt (1825) ist in die Ruinen des alten Schlosses ein Jägerhaus erbaut, das noch immer den Namen des „Lichtensteiner Schlößleins" trägt, und am fröhlichen Pfingstfest einer lebensfrohen Menge zum Tummelplatz dient.

Der heutige Lichtensteinbau wurde zu Beginn der vierziger Jahre von Baumeister Heideloff für den Grafen Wilhelm von Württemberg, späteren Herzog von Urach, ausgeführt. Anm. d. H.

selten. Darf ich denn wirklich meinen alten Augen trauen? Trügen die Züge dieses Briefes nicht? Ist dieses Siegel echt und darf ich ihm glauben? Doch — was zweifle ich! Hat nicht die Natur Euch ihr Siegel auf die freie Stirne gedrückt? Sind die Züge nicht echt, die sie auf den offenen Brief Eures Gesichtes geschrieben? Nein, Ihr könnet nicht täuschen — die Sache meines unglücklichen Herrn hat einen Freund gefunden?"

„Wenn Ihr die Sache des vertriebenen Herzogs meint, so habt Ihr recht gesehen, sie hat einen warmen Anhänger gefunden. Der Ruf bezeichnete mir längst den Herrn von Lichtenstein als einen treuen Freund des Herzogs, und ich wäre vielleicht auch ohne den Rat jenes unglücklichen Mannes, der mich zu Euch schickte, gekommen, Euch zu besuchen."

„Setzet Euch zu mir, junger Freund," sagte der Alte, dessen Augen immer noch mit Liebe auf dem Jüngling zu ruhen schienen; „setzet Euch hier und höret, was ich sage. Ich liebe es sonst nicht, wenn die Leute ihre Farbe ändern, ich habe in meinem langen Leben gelernt, daß man die Ueberzeugung eines jeden ehren müsse, und daß ein Mann, wenn er nur sonst reine Absichten hat, nicht gerade deswegen zu verdammen sei, weil er anderer Meinung ist als wir. Aber wenn man seine Farbe mit so uneigennützigen Absichten ändert wie Ihr, Georg von Sturmfeder, wenn man dem Glück den Rücken kehrt, um sich an das Unglück anzuschließen, da hat die Aenderung großen Wert, denn sie trägt das Gepräge einer edlen That an der Stirne."

Georg errötete über sich selbst, als er hörte, wie der Lichtensteiner seine uneigennützigen Absichten pries. War es denn nicht auch die schöne Tochter, was ihn zu der Fahne des Vaters führte? Und mußte er nicht in der Achtung dieses Mannes sinken, wenn über kurz oder lang dieses Motiv seines Uebertrittes ans Licht kam? „Ihr seid zu gütig," antwortete er, „die Absichten eines Menschen liegen oft tiefer verborgen, als man auf den ersten Anblick glaubt; seid versichert, daß mein Uebertritt zu Eurer Sache zwar zum Teil von dem empörten Gefühl des Rechtes geleitet wurde; doch könnte es auch einen individueren Beweggrund geben. Herr Ritter, und ich möchte nicht, daß Ihr mich nur zu gut hieltet, es würde mir um so weher thun, wenn Ihr nachher ungünstiger von mir urteiltet."

„Ich liebe Euch um dieser Offenheit willen nur noch mehr," entgegnete der Herr des Schlosses und drückte seinem Gast die Hand. „Doch traue ich meiner Erfahrung und meiner Kenntnis der Gesichter, und von Euch will ich kühn behaupten, daß wenn Euch auch noch eine andere Absicht leitet als das Gefühl des Rechtes, diese Absicht doch keine schlechte sein kann. Wer Schlechtes im Schilde führt, ist feig, und wer feig ist, wagt es nicht, den Truchseß, den Herzog von Bayern und den schwäbischen Bund vor den Kopf zu stoßen und so aufzutreten, wie Ihr aufgetreten seid."

„Was wisset Ihr von mir?" rief Georg mit freudigem Erstaunen. „Habt Ihr denn je von mir gehört vor diesem Augenblick?"

Der Diener, welcher bei diesen Worten die Thüre öffnete, unterbrach die Antwort des alten Herrn; er setzte Wildbret und volle Becher vor Georg hin und schickte sich an, den Gast zu bedienen. Doch ein Wink seines Herrn entfernte ihn aufs neue. „Verschmähet diesen Morgenimbiß nicht," sagte er zu dem jungen Manne; „den ersten Becher sollte zwar die Hausfrau kredenzen, wie es die angenehme Sitte heischt; aber die meinige ist schon lange tot, und meine einzige Tochter, Marie, die an ihrer Stelle das Hauswesen versieht, ist ins Dorf hinabgegangen, um am hohen Feste eine Predigt zu hören und die Messe. Nun, Ihr fragt mich, ob ich noch nie von Euch gehört hatte? Ihr seid ja jetzt unser, daher darf ich Euch wohl sagen, was man sonst verschweigt. Ich war zur Zeit, als Ihr in Ulm einrücktet, in jener Stadt, um meine Tochter abzuholen, die sich dort aufhielt, hauptsächlich aber, um manches zu erfahren, was für den Herzog zu wissen wichtig war; Gold öffnet alle Pforten," setzte er lächelnd hinzu, „auch die des hohen Rates, und so hörte ich täglich, was die Bundesobersten beschlossen. Als der Krieg erklärt wurde, war ich genötigt, abzureisen; ich hielt aber treue Männer in jener Stadt, die mir auch das Geheimste berichteten, was vorging."

„War nicht einer davon der Pfeifer von Hardt," fragte Georg, „den ich bei dem Geächteten traf?"

„Und der Euch über die Alb führte? Ja wohl! Diese brachten immer Kundschaft. So erfuhr ich denn auch, daß man beschloß, einen Späher hinter den Rücken des Herzogs zu schicken, etwa in die Gegend von Tübingen, um dem Bunde sogleich Nachricht von unseren Schritten zu erteilen. Ich erfuhr auch, daß die Wahl auf Euch gefallen sei. Nun nun, ich Euch redlich gerieben, Ihr und Euer Name waren mir ziemlich gleichgültig, nur bedauerte ich Euch, als ich hörte, daß Ihr noch recht ein junges Blut wäret, denn sobald Ihr über die Alb kamet als Kundschafter, wäret Ihr ohne Gnade und Barmherzigkeit totgeschlagen oder unter die Erde gesetzt worden, wo keine Sonne und kein Mond hineinscheint. Um so überraschender war nun und vielen Mannern

„Ich liebe es sonst nicht, wenn die Leute ihre Farbe ändern."

die Nachricht, wie Ihr es ausgeschlagen und wie tapfer Ihr vor jenen Herren gesprochen. Auch daß Ihr absagtet und auf vierzehn Tage Urfehde schwören mußtet, erfuhr ich. Und wie freut es mich, daß Ihr nun gar unser Freund geworden seid!"

Die Wangen des jungen Mannes glühten, sein Auge strahlte vor Freude; brach ja doch dieser Augenblick alle Schranken, welche die Verhältnisse zwischen ihm und Marie gezogen hatten. Sein langer Wunsch, dessen Erfüllung oft so weit in die Ferne hinausgerückt schien, war in Erfüllung gegangen; er hatte unbewußt Mariens Vater für sich gewonnen. „Ja, ich habe ihnen abgesagt," antwortete Georg, „weil ich ihr Wesen nicht mehr leiden mochte; ich bin Euer Freund geworden; doch wäre es möglich, ich hätte mich nicht so bald zu Eurer Sache bekannt; aber als ich unten in der Höhle neben jenem geächteten Manne saß, als ich bedachte, wie man mit den Edeln und selbst mit dem Herrn des Landes umgehe, wie seine gewaltigen Reden so mächtig an meiner Brust anklopften, da war es mir auf einmal hell und klar, hieher müsse ich stehen, hier müsse ich streiten. Und glaubt Ihr, es werde bald etwas zu thun geben? Denn ich bin nicht zu Euch herüber geritten, um die Hände in den Schoß zu legen."

„Das konnte ich mir denken," sagte der Ritter lächelnd; „vor vierzig Jahren hatte ich auch so rasches Blut und es ließ mich nicht lange auf einem Fleck. Wie die Sachen stehen, wißt Ihr; man kann sagen, eher schlimm als gut. Sie haben das Unterland,

sie haben den ganzen Strich von Urach herauf. Auf eines kommt alles an; hält Tübingen fest, so siegen wir."

„Die Ehre von vierzig Rittern birgt dafür," rief Georg mit Unmut; „das Schloß ist stark, ich habe kein stärkeres gesehen, Besatzung ist hinlänglich da, und vierzig Männer von Adel werden sich so leicht nicht ergeben. Es kann nicht sein, es darf nicht sein. Haben sie nicht des Herzogs Kinder bei sich und den Schatz des Hauses? Sie müssen sich halten."

„Wohl, wenn sie alle dächten wie Ihr. Es kommt gar viel auf Tübingen an. Wenn der Herzog Entsatz bringen kann, so hat er an Tübingen einen festen Punkt, von wo aus er sein Land wieder erobern kann; es sind große Kriegsvorräte, es ist ein großer Teil des Adels dort; so lange sie zu seiner Partei halten, ist Württemberg nur dem Boden nach gewonnen, dem Geiste nach ist es noch des Herzogs; aber ich fürchte, ich fürchte!"

„Wie? Unmöglich können sich die Vierzig ergeben!"

„Ihr habt noch wenig erfahren in der Welt," erwiderte der Alte; „Ihr wißt nicht, welche Lockungen und Schlingen manchen ehrlichen Mann straucheln machen können. Und es ist mancher in der Burg, dem der Herzog zu viel getraut hat. Er merkt auch wohl, daß es nicht ganz lauter und rein hergeht, denn er schickte den Ritter Marx Stumpf von Schweinsberg an sie mit einem beweglichen Schreiben,*) das Schloß nicht zu übergeben, sondern ihm Gelegenheit zu machen, in dasselbe zu kommen, weil er dort zu sterben bereit sei, wenn es Gott über ihn verhänge."

„Der arme Herr!" rief Georg bewegt. „Aber ich kann nicht glauben, daß der Landesadel so schändlich freveln könnte; sie werden ihn einlassen in die Burg, er wird ihren Mut aufs neue beseelen, er wird Ausfälle machen, er wird sie schlagen, die Belagerer, trotz Bayern und Frondsberg; wir werden uns an ihn anschließen, wir werden fechtend durch das Land ziehen und diese Bündler verjagen."

„Marx Stumpf ist noch nicht zurück," sagte der Ritter von Lichtenstein mit besorgter Miene; „auch haben sie seit gestern das Schießen eingestellt. Sonst hörte man jeden Stückschuß hier auf dem Lichtenstein, aber seit gestern ist es still wie im Grabe."

„Vielleicht schweigt das Geschütz wegen des Festes; gebt acht, sie werden morgen oder am Ostermontag wieder donnern lassen, daß es durch Eure Felsen hallt."

„Was da!" entgegnete jener. „Wegen des Festes? Seinem Herzog treu zu dienen ist auch ein frommer Dienst, und es wäre den Heiligen im Himmel vielleicht lieber, sie hörten den Donner der Feldschlangen von Tübingens Wällen, als daß sie die Ritter müßig sähen. Müßiggang ist aller Laster Anfang! Aber wenn nur der Stumpf in das Schloß kommt, der wird sie aufrütteln aus ihrem Schlummer."

„Der Herzog hat den Ritter von Schweinsberg nach Tübingen geschickt, sagt Ihr? Der Herzog will ins Schloß, weil die Besatzung seit einigen Tagen zu wanken scheint? Da kann also Ulerich nicht bis Mömpelgard entflohen sein, wie die Leute sagen: da ist er vielleicht in der Nähe? O daß ich ihn sehen könnte, daß ich mich mit ihm nach Tübingen schleichen könnte!"

Ein sonderbares Lächeln zog flüchtig über die ernsten Züge des Alten. „Ihr werdet ihn sehen, wenn es Zeit ist," sagte er, „Ihr werdet ihm angenehm sein, denn er liebt Euch schon jetzt. Und ist das Glück gut, so sollt Ihr auch mit ihm nach Tübingen kommen, Ihr habt mein Wort drauf. — Doch jetzt muß ich Euch bitten, Euch ein Stündchen allein zu gedulden. Mich ruft ein Geschäft, das aber bald abgethan sein wird. Nehmt Euch meinen Wein zum Gesellschafter, schauet Euch um in meinem Haus, ich würde Euch einladen, auf die Jagd auszureiten, wenn ein solches Vergnügen zum Karfreitag paßte."

Der alte Herr drückte seinem Gast noch einmal die Hand und verließ das Zimmer. Bald nachher sah ihn Georg aus dem Schlosse dem Walde zureiten.

Als sich der junge Mann allein gelassen sah, fing er an, seinen Anzug ein wenig zu besorgen, der durch den Ritt in der Nacht, durch seinen Aufenthalt in der Höhle etwas außer Ordnung gekommen war. Wer je unter solchen Umständen in die Nähe der Geliebten kam, wird es ihm nicht übel nehmen, wenn er vor einem kleinen Spiegel von polirtem Metall, den er in diesem Gemach vorfand und der wohl zu Mariens Geratschaften gehören mochte, Bart und Haare ordnete, das Wams ein wenig reinigte und jede Spur von Unordnung aus seinem Anzug zu verbannen suchte. Er erging sich dann in dem großen Zimmer und suchte unter den vielen Fenstern eines auf, von welchem er auf den Felsenweg hinabschauen konnte, den Marie von der Kirche im Thal heraufkommen mußte.

*) Er schickte einen tapferen Ritter, Marx Stumpf von Schweinsberg, an sie mit einem beweglichen Schreiben, das Schloß nicht zu übergeben, sondern, wo sie solches auch thun wollten, ihm wieder Gelegenheit zu machen, in dasselbe zu kommen, weil er in selbigem zu sterben bereit sei, wenn es Gott über ihn verhänge. Sattler, Gesch. der Herz. v. Württemb. II. 15.

Es waren fröhliche Gedanken, die sich in bunter Menge an seiner Seele vorüber drängten, schnell und flüchtig wie ein Zug heller Wölkchen, die am blauen Gewölbe des Himmels dahin gleiten. Dies war die Burg, die er seit mehr als einem Jahre im Wachen geträumt, in Träumen klar gesehen hatte. Dies die Berge, die Felsen, von denen sie ihm so oft erzählte, dies die Gemächer ihrer Kindheit! Es hat etwas Anziehendes, in den Zimmern zu verweilen, wo die Geliebte groß geworden ist. Man träumt sich um Jahre zurück, man sieht sie als kleines Mädchen in diesen Kammern, in diesen Gängen sich umtreiben. Man geht um einige Jahre vorwärts, man sieht sie noch klein, aber verständig, der Mutter jene kleinen Künste der Haushaltung abspähen, die sie viele Jahre nachher als Hausfrau nötig hat. Doch in dem kleinen Köpfchen gestaltet sich schon jetzt ein eigenes Hauswesen. Es ist vielleicht jene Ecke, dachte Georg lächelnd, wo sie in kindischer Geschäftigkeit, was sie von den Brosamen der Küche erbeutete, zu Speisen von eigener Erfindung bereitete, wo sie das hölzerne Wesen, das ein Knecht kunstreich schnitzelte und die Amme mit einigen bunten Fetzen behängt hatte, für ein wackeres Kind hielt und es mit wichtiger Miene zu füttern gedachte.

Und dann jene anmutsvolle Stufe zwischen Kind und Jungfrau! Wo ist wohl das stille Plätzchen, wo das fünfzehnjährige Fräulein, wenn sie in Garten und Feld nach Kinderweise getobt hatte, sich ernst und feierlich hinsetzte, die Kunkel zur Hand nahm und goldene Fäden zog, während ihr der Vater von der Mutter und von den Tagen seiner Jugend erzählte oder durch weise Lehren und gewichtige Sprüche den Geist der Jungfrau zu erheben suchte?

Wo ist das Lieblingsfenster, wohin sie sich, immer höher und schöner heranwachsend, gerne setzte und mit unbewußter dunkler Sehnsucht in die Ferne sah, über das Leben und ihre eigene Zukunft nachsann und sich in freundliche Träume versenkte?

Es war ihm so heimisch, so wohl in diesem Hause, es war ihr Geist, der hier waltete, der ihn umschwebte, den er, ob sie auch fern war, freundlich begrüßte. Dieses Gärtchen, auf einem schmalen Raum am Felsen, hatte sie besorgt und gepflegt, diese Blumen, die in einem Topf auf dem Tische standen, hatte sie vielleicht heute schon gepflückt. Er ging hin, diese Zeichen ihres freundlichen Sinnes zu begrüßen.

Er beugte sich herab über die Blumen, er führte die duftenden Veilchen zum Mund. In diesem Augenblicke glaubte er ein Geräusch vor der Thüre zu vernehmen. Er sah sich um — sie war es, es war Marie, die staunend und regungslos, als traue sie ihren Augen nicht, an der Thüre stand. Er flog zu ihr hin, er zog sie in seine Arme und seine Lippen erst schienen sie zu überzeugen, daß es nicht der Geist des Geliebten sei, der ihr hier erscheine. Wie viel hatten sie sich zu fragen, bei weitem mehr, als sie nur antworten konnten! Es gab Augenblicke, wo sie, wie aus einem Traum erwacht, sich ansahen, sich überzeugen mußten, ob sie denn wirklich sich wieder haben.

„Wie viel habe ich um Dich gelitten," sagte Marie und ihre Wangen straften sie nicht Lügen; „wie schwer wurde mir das Herz, als ich aus Ulm scheiden mußte. Zwar hattest Du mir gelobt, vom Bunde abzulassen, aber hatte ich denn Hoffnung, Dich so bald wieder zu sehen? — Und dann, wie mir Hans die Nachricht brachte, daß Du mit ihm nach Lichtenstein kommen wolltest, aber überfallen, verwundet worden seiest — das Herz wollte mir bald brechen, und doch konnte ich nicht zu Dir, konnte Dich nicht pflegen!"

Wie beschämt war Georg, wenn er an seine thörichte Eifersucht zurückdachte, wie fühlte er sich so klein und schwach Mariens zarter Liebe gegenüber. Er suchte sein Erröten zu verbergen, er erzählte, oft unterbrochen von ihren Fragen, wie sich alles so gefügt habe, wie er dem Bunde abgesagt, wie er überfallen worden, wie er der Pflege der Pfeifersfrau sich entzogen habe, um nach Lichtenstein zu reisen.

Georg war zu ehrlich, als daß ihn Mariens Fragen nicht hin und wieder in Verlegenheit gesetzt hätten. Besonders als sie mit Verwunderung fragte, warum er denn so tief in der Nacht erst nach Lichtenstein aufgebrochen sei, wußte er sich nicht zu raten. Die schönen klaren Augen der Geliebten ruhten so fragend, so durchdringend auf ihm, daß er um keinen Preis eine Unwahrheit zu sagen vermocht hätte.

„Ich will es nur gestehen," sagte er mit niedergeschlagenen Augen, „die Wirtin in Pfullingen hat mich bethört. Sie sagte mir etwas von Dir, was ich nicht mit Gleichmut hören konnte."

„Die Wirtin? Von mir?" rief Marie lächelnd. „Nun, was war denn dies, daß es Dich noch in der Nacht die Berge herauf trieb?"

„Laß es doch! Ich weiß ja, daß ich ein Thor war. Der geächtete Ritter hat mich ja schon längst überzeugt, daß ich völlig unrecht hatte."

„Nein, nein," entgegnete sie bittend, „so entgehst Du mir nicht. Was wußte die Schwätzerin wieder von mir? Gestehe nur gleich —"

„Nun, lache mich nur recht aus. Sie erzählte, Du habest einen Liebsten und lassest ihn, wenn der Vater schlafe, alle Nacht in die Burg."

Georg ergriff sein Barett und wandte sich zur Thüre.

Marie errötete. Unwille und die Lust, über diese Thorheit zu lachen, kämpften in ihren schönen Zügen.

„Nun, ich hoffe," sagte sie, „Du hast ihr darauf geantwortet, wie es sich gehört, und aus Unmut über eine solche Verleumdung ihr Haus verlassen? Dachtest vielleicht, Du könntest unser Schloß noch erreichen und hier übernachten?"

„Ehrlich gestanden, das dachte ich nicht. Siehe, ich war noch halb krank, ich glaubte ihr auch anfangs gewiß nicht; aber Deine Amme, die alte Frau Rosel, wurde angeführt, sie hatte es der Wirtin gesagt, sie hatte mich selbst mit ins Spiel gebracht und bedauert, daß ich um meine Liebe betrogen sei, da — o sieh nicht weg, Marie, werde mir nicht böse! Ich schwang mich aufs Pferd und ritt vors Schloß herauf, um ein Wort mit dem zu sprechen, der es wage, Marien zu lieben."

„Das konntest Du glauben?" rief Marie, und Thränen stürzten aus ihren Augen. „Daß Frau Rosel solche Sachen aussagt, ist unrecht, aber sie ist ein altes Weib, klatscht gerne. Daß die Frau Wirtin solche Sachen nachsagt, nehme ich ihr nicht übel, denn sie weiß nichts Besseres zu thun. Aber Du, Du, Georg, konntest nur einen Augenblick so arge Lügen glauben. Du wolltest Dich überzeugen, daß — " von neuem strömten ihre Thränen, und das Gefühl bitterer Kränkung erstickte ihre Stimme.

Georg zürnte sich selbst, daß er so thöricht hatte sein können, aber er fühlte auch, daß, wenn er ein großes Unrecht an der Geliebten begangen hatte, es nur die Liebe war, die ihn verleitete. „Verzeihe mir nun diesmal," bat er. „Sieh, wenn ich Dich nicht so lieb gehabt hätte, ich hätte gewiß nichts geglaubt. Aber wenn Du wüßtest, was Eifersucht ist!"

„Wer recht liebt, kann gar nicht eifersüchtig sein," sagte Marie unmutig. „Aber schon in Ulm hast Du etwas der Art gesagt, und schon damals hat es mich recht tief betrübt. Aber Du kennst mich gar nicht; wenn Du mich recht gekannt hättest, wenn Du mich geliebt hättest, wie ich Dich, wärest Du nicht auf solche Gedanken gekommen."

„Nein! Ungerecht mußt Du doch nicht werden," rief Georg und faßte ihre Hand. „Wie kannst Du mir vorwerfen, daß ich Dich nicht liebe, wie Du mich? Hätte es denn nicht möglich sein können, daß ein Würdigerer als ich erschienen, daß der arme Georg durch irgend einen bösen Zauberer aus Deinem Herzen verdrängt worden wäre? Es ist ja doch alles möglich auf der Erde!"

„Möglich?" unterbrach ihn Marie, und jener Stolz, den Georg oft mit Lächeln an der Tochter des Ritters von Lichtenstein betrachtet hatte, schien sie allein zu beseelen. „Möglich? Wenn Ihr nur einen Augenblick so Arges von mir für möglich halten konntet, ich wiederhole es, Herr von Sturmfeder! so habt Ihr mich nie geliebt. Ein Mann muß sich nicht wie ein Rohr hin und her bewegen lassen, er muß fest stehen auf seiner Meinung, und wenn er liebt, so muß er auch glauben."

„Diesen Vorwurf habe ich von Dir am wenigsten verdient," sagte der junge Mann, indem er ungestüm aufsprang. „Wohl bin ich ein Rohr, das vom Winde hin und her bewegt wird, und mancher wird mich darum verachten —"

Es konnte sein, flüsterte sie, doch nicht so leise,

daß es sein Ohr nicht erreichte und seinen Unmut zum Zorn anblies.

„Auch Du willst mich also darum verachten, und doch bist Du es, was mich hin und her bewegt! Ich habe Dich auf bündischer Seite gesucht, ich war selig, als ich Dich dort fand. Du batest mich, davon abzulassen, ich ging. Ich that noch mehr. Ich kam zu Euch herüber, es kostete mich beinahe das Leben, und doch ließ ich mich nicht abschrecken. Ich ergriff Württembergs Partei, ich kam zu Deinem Vater, er nahm mich wie einen Sohn auf und freute sich, daß ich sein Freund geworden — aber seine Tochter schilt mich ein Rohr, das vom Winde hin und her bewegt wird! Aber noch einmal will ich mich — zum letztenmal — von Dir bewegen lassen. Ich will fort, weil Du meine Liebe so vergiltst, noch in dieser Stunde will ich fort!"

Er gürtete unter den letzten Worten sein Schwert um, ergriff sein Barett und wandte sich zur Thüre.

„Georg!" rief Marie mit den süßesten Tönen der Liebe, indem sie aufsprang und seine Hand faßte. Ihr Stolz, ihr Zorn, jede Wolke des Unmuts waren verschwunden, selbst die Thränen hemmten ihren Lauf, und nur bittende Liebe blickte aus ihrem Auge. „Um Gottes willen, Georg! Ich meinte es nicht so böse. Bleibe bei mir, ich will alles vergessen, ich schäme mich, daß ich so unwillig werden konnte."

Aber der Zorn des jungen Mannes war nicht so schnell zu besänftigen, er sah weg, um nicht durch ihre Blicke, durch ihr bittendes Lächeln gewonnen zu werden; denn sein Entschluß stand fest, das Schloß zu verlassen. „Nein!" rief er, „Du sollst das Rohr nicht mehr zurückwenden. Aber Deinem Vater kannst Du sagen, wie Du seinen Gast aus seinem Haus vertrieben hast." Die runden Fensterscheiben zitterten vor seiner Stimme, sein Auge blickte wild umher, er entriß seine Hand der Geliebten, gefolgt von ihr schritt er fort, er riß die Thüre auf, um auf ewig zu fliehen, als ihn auf der Schwelle eine Erscheinung fesselte, die wir im nächsten Kapitel näher beschreiben werden.

IX.

Herrengunst, Aprilenwetter,
Frauenlieb' und Rosenblätter,
Würfel, Karten, Federspiel,
Verkehren sich oft, wer's glauben will.
Altes Sprichwort.

Als Georg die Thüre öffnete, richtete sich aus einer sehr gebückten Stellung die hagere, knöcherne Gestalt der Frau Rosel auf. Es war dies eine jener alten Dienerinnen, die, wenn sie von früher Jugend an in einer Familie bleiben, sich einbürgern, in die Familie verwachsen und gleichsam ein notwendiger Zweig davon werden. Sie hatte ihre Nützlichkeit besonders nach dem Tode der Frau von Lichtenstein erprobt, wo sie Marie mit großer Sorgfalt pflegte und aufzog. Sie war so von einer Zofe zur Kindsfrau, von der Kindsfrau zur Haushälterin, von diesem Posten zu Mariens Oberhofmeisterin und Vertrauten avancirt. Sie hatte aber wie ein kluger Feldherr sich den Rücken gesichert, sie hatte jene Posten, aus denen sie in die höheren Stellen vorgerückt war, nicht wieder besetzen lassen, sondern verwaltete sie alle zusammen, wie sie behauptete, mit großer Gewissenhaftigkeit und weil es doch sonst niemand verstehe. Sie hatte durch diesen Kunstgriff und durch ihre lange Dienstzeit die Zügel der häuslichen Regierung an sich gebracht, das Gesinde ging und kam nach ihrem Blick, und sie gab zu verstehen, daß sie beim Herrn alles gelte, obgleich seine ganze Gnade nur darin bestand, daß er sie nicht in Gegenwart der Uebrigen auszankte.

Mit dem Fräulein lebte sie in neuern Zeiten nicht mehr im besten Verhältnis. Sie hatte in den Tagen der Kindheit und ersten Jugend ihr ganzes Vertrauen besessen. Noch in Tübingen war sie wenigstens halb ins Geheimnis ihrer Liebe gezogen, und Frau Rosel nahm wirklich so thätigen Anteil an allem, was ihr Fräulein betraf, daß sie gesagt hätte: „Wir lieben den Herrn von Sturmfeder aufs zärtlichste," oder — „Uns will das Herz beinahe brechen, weil wir scheiden müssen."

Diesem Vertrauen machten aber zwei Dinge ein Ende. Das Fräulein bemerkte, daß Frau Rosel zu gerne schwatze, sie war ihr auf der Spur, daß sie sogar von ihrem Verhältnis zu Georg geplaudert habe. Sie war daher von jetzt an kälter gegen die Alte, und Frau Rosel merkte im Augenblick, warum dies geschehe. Als aber bald darauf die Reise nach Ulm angetreten wurde, als Frau Rosel, obgleich sie sich einen neuen Rock von Fries und eine köstliche Haube von Brokat hiezu verfertigt hatte, auf höheren Befehl in Lichtenstein bleiben mußte, da wurde die Kluft noch weiter; denn die Alte glaubte, das Fräulein habe es beim Vater dahin gebracht, daß sie nicht nach Ulm mitreisen dürfe.

Das Vertrauen wurde nicht hergestellt, als Marie von Ulm zurückkehrte. Frau Rosel zwar, die lieber mit der Herrschaft als dem Gesinde lebte, suchte einigemale Erkundigungen über Herrn Georg ein zuziehen und so das alte Verhältnis wieder anzuknüpfen, doch Mariens Herz war zu voll, die Amme ihr zu verdächtig, als daß sie etwas gesagt hätte. Als daher der geächtete Ritter nächtlicherweile ins

Schloß kam, als das Fräulein so geheimnisvoll Speisen für ihn bereitete und, wie Frau Rosel glaubte, mit ihm allein war, als sie auch hier nicht mehr ins Geheimnis gezogen wurde, da schüttete sie ihr Herz gegen die Frau Wirtin in Pfullingen aus, und es war Georg nicht so ganz zu verdenken, daß er jenen Worten traute, kannte er ja doch Frau Rosel nur als Vertraute ihres Fräuleins, wußte er ja doch nicht, wie dieses Verhältnis indessen so anders sich gestaltet habe.

Frau Rosel war im Sonntagsstaat mit ihrer Dame diesen Morgen in die Kirche gewallfahrtet. Sie hatte ihre Sünden, worunter Neugierde ziemlich weit obenan stand, dem Priester gebeichtet, auch Absolution dafür erhalten und war mit so viel leichterem Herzen und Gewissen auf den Lichtenstein zurückgekehrt, als sie vorher schwer und unter der Last der Sünden seufzend, hinabgestiegen war. Die salbungsvollen Worte des Paters mochten aber doch nicht so tief gedrungen sein, um ihre Sünden mit der Wurzel auszurotten, denn als sie in ihr Kämmerlein hinaufstieg, um Rosenkranz und Sonntagsschmuck abzulegen, hörte sie ihr Fräulein und eine tiefe Männerstimme heftig mit einander sprechen, es wollte sie sogar bedünken, ihr Fräulein weine.

„Sollte er wohl bei Tag hier sein, weil der Alte ausgeritten?" dachte sie. Die natürliche Menschenliebe und ein zartes Mitgefühl zogen ihr Auge und Ohr ans Schlüsselloch und sie vernahm in abgebrochenen Worten den Streit, dessen Zeugen auch wir gewesen sind.

Der junge Mann hatte die Thüre so rasch geöffnet, daß sie nicht mehr Zeit gehabt hatte, sich zu entfernen, sondern kaum noch aus ihrer gebückten Stellung am Schlüsselloch auftauchen konnte. Doch sie wußte sich zu helfen in solchen mißlichen Fällen, sie ließ Georg nicht an sich vorüber, ließ beide nicht zum Wort kommen, sie ergriff die Hände des jungen Mannes und überströmte ihn mit einem Schwall von Worten:

„Er, du meine Güte! Hätt' ich glaubt, daß meine alten Augen den Junker von Sturmfeder noch schauen würden! Und ich mein', Ihr seid noch schöner worden und großer, seit ich Euch nimmer sah! Hätt' ich das gewußt! Steh' da, wie ein Stock an der Thür', denke: er! wer spricht jetzt mit dem gnädigen Fraulein? Der Herr ist's nicht. Von den Knechten ist's auch keiner! Er, was man nicht erlebt! Jetzt ist's der Junker Georg, der da drinn spricht!"

Georg hatte sich während dieser Rede der Frau Rosel vergeblich von ihr loszumachen gesucht. Er fühlte, daß es ihr nicht ziemte, vor ihr zu zeigen, daß er auf Marien zürne, und doch glaubte er keinen Augenblick mehr bleiben zu können. Er rang endlich eine Hand aus der knöchernen Faust der Alten, aber indem er sie frei fühlte, hatte sie auch schon Marie ergriffen, hatte sie, ohne auf Frau Rosels höhnisches Lächeln zu achten, an ihr Herz gedrückt. Er war bei dieser Bewegung einem ihrer Blicke begegnet, die ihn auf ewig zu bannen schienen. Jetzt aber erwachte in ihm ein neuer Kampf, eine neue Verlegenheit. Er fühlte seinen Unmut schwinden, er fühlte, daß es Marie nicht so bös mit ihm gemeint habe. — Wie sollte er aber jetzt mit Ehren zurückkehren? Wie sollte er so ganz ungekränkt scheinen? Wäre er mit Marien allein gewesen, so war es vielleicht noch eher möglich, aber vor diesem Zeugen, vor der wohlbekannten Frau Rosel umzukehren, sich durch einen Händedruck, durch einen Blick erweichen lassen und gefangen geben? Er schämte sich vor diesem Weibe, weil er sich vor sich selbst schämte, und wir haben gehört, daß dieses Gefühl der Scham, die Ungewißheit, wie man, ohne zu erröten, zurückkehren könne, schon oft aus einer kurzen Trennung in Unmut eine dauernde gemacht und die schönsten Verhältnisse gebrochen habe.

Frau Rosel hatte sich einige Augenblicke an der Angst, an dem Gram ihres Fräuleins geweidet, dann aber siegte die ihr angeborene Gutmütigkeit über die kleine Schadenfreude, die in ihr aufgestiegen war. Sie faßte die Hand des Junkers fester: „Ihr werdet uns doch nicht schon wieder verlassen wollen, nachdem Ihr kaum ein Stündchen auf dem Lichtenstein verweilt habt? Ehe Ihr etwas zu Mittag gegessen, läßt Euch die alte Rosel gar nicht weiter, das ist gegen alle Sitte des Schlosses. Und den Herrn habt Ihr wahrscheinlich auch noch nicht begrüßt?"

Es war schon ein großer Gewinn für Mariens Sache, daß Georg sprach: „Ich habe ihn schon gesprochen, dort stehen noch die Becher, die wir zusammen leerten."

„Nun?" fuhr die Alte fort. „Da werdet Ihr wohl noch nicht von ihm Abschied genommen haben?"

„Nein, ich sollte ihn im Schloß erwarten."

„Er, wer wird denn gehen wollen?" sagte sie und drängte ihn sanft in das Zimmer zurück. „Das wär' mir eine schöne Sitte. Der Herr könnte ja wunder meinen, was für einen sonderbaren Gast er beherbergte. Wer bei Tag kommt," setzte sie mit einem stechenden Blick auf das Fräulein hinzu, „wer beim hellen Tag kommt, hat ein gut Gewissen und darf sich nicht wegschleichen wie der Dieb in der Nacht."

Marie errötete und drückte die Hand des Jünglings, und unwillkürlich mußte dieser lächeln, wenn er an den Irrtum der Alten dachte und die strafenden Blicke sah, die sie auf Marien warf.

„Ja, ja, wie ich sagte," fuhr Frau Rosel fort, „braucht Euch nicht wegzustehlen wie der Dieb in der Nacht. Wäre vielleicht besser gewesen, Ihr wäret schon früher gekommen. Im Sprichwort heißt es: Sieh für dich, irren ist mißlich; und: Wer will haben Ruh', bleib' bei seiner Kuh! Aber ich will nichts gesagt haben."

„Nun ja," sagte Marie, „Du siehst, er bleibt da. Was willst Du nur mit Deinen Reden und Sprüchlein? Du weißt selbst, sie passen nicht immer."

„So? Aber bisweilen treffen sie doch einen, dem es nicht lieb ist. Aber Reu' und guter Rat ist unnütz nach geschehener That. Ich weiß schon, Undank ist der Welt Lohn, ich kann ja schweigen. Wer will haben gute Ruh', der seh' und hör' und schweig' dazu."

„Nun, so schweige immerhin," entgegnete das Fräulein etwas gereizt. „Uebrigens wirst Du wohl thun, wenn Du den Vater nicht geradezu merken läßt, daß Du Herrn von Sturmfeder schon kennst. Es wäre möglich, er könnte glauben, er sei wegen uns nach Lichtenstein gekommen."

Frau Rosel kämpfte zwischen guter und böser Laune. Es that ihr wohl, daß man sie brauche, daß man Stillschweigen von ihr erbitten müsse. Auf der andern Seite war sie noch unwillig darüber, daß das Fräulein seit neuerer Zeit so wenig Vertrauen in sie gesetzt habe. Sie murmelte daher nur einige unverständliche Worte vor sich hin, indem sie die Stühle wieder an die Wände stellte, die Becher von dem Tische nahm und die Flecken abwischte, die der Wein auf der Schieferplatte, womit der Tisch eingelegt war, zurückgelassen hatte. Marie gab Georg, der sich an ein Fenster gestellt hatte und noch nicht völlig mit sich und der Geliebten ausgesöhnt schien, einen Wink, den er nicht unbeachtet ließ. Ihm selbst war viel daran gelegen, daß Mariens Vater noch nichts um ihre Liebe wußte, er fürchtete, jener möchte es als einziges Motiv seines Uebertritts zu Württemberg ansehen, er möchte ihn darum weniger günstig beurteilen, als er bisher gethan. Dies erwägend, näherte sich Georg der alten Frau Rosel. Er klopfte ihr traulich auf die Schultern, und ihre Züge hellten sich zusehends auf. „Man muß gestehen," sagte er freundlich, „Frau Rosalie hat eine schöne Haube; aber dies Band paßt doch wahrlich nicht dazu, es ist alt und verschossen."

„Ei was!" sagte die Alte etwas ärgerlich, denn sie hatte sich wohl auf eine freundlichere Rede gefaßt gemacht. „Was kümmert Euch meine Haube, ein jeder fege vor seiner Thüre. Sieh auf dich und auf die Deinen, darnach schilt mich und die Meinen. Ich bin ein armes Weib und kann nicht Staat machen wie eine Reichsgräfin. Wenn alle Leute wären gleich, und wären alle sämtlich reich, und wären all' zu Tisch gesessen, wer wollt' auftragen Trinken und Essen?"

„Nun, so habe ich's nicht gemeint," sagte Georg besänftigend, indem er eine Silbermünze aus seinem Beutelein zog. „Aber mir zu Gefallen ändert Frau Rosalie schon ihr Band. Und daß meine Forderung nicht gar zu unbillig klingt, wird sie diesen Dickthaler nicht verschmähen!"

Wer hat nicht an einem Oktobertag trotz Sturm und Wolken die Sonne durchdringen und Gewölk und Nebel verjagen sehen? So ging es auch am Horizont der Frau Rosel freundlich auf. Die artige Weise des Junkers, ihr Lieblingsname Rosalie, der ihr viel wohltönender dünkte als das verdorbene Rosel, und endlich der Dickthaler mit dem Krauskopf des Herzogs und dem Wappen von Teck — wie konnte sie so vielen Reizen widerstehen? „Ihr seid doch der alte freundliche Junker!" sagte sie, indem sie, sich tief verneigend, den Thaler in die ungeheure lederne Tasche an ihrer Seite gleiten ließ und den Saum von Georgs Mantel zum Munde führte. „Gerade so wußtet Ihr es in Tübingen zu machen. Stand ich am Jörgenbrunnen, ging ich von der Burgsteig hinab auf den Markt, richtig rief es hinter mir: ‚Guten Morgen, Frau Rosalie, und wie geht es dem Fräulein?' Und wie oft und reich habt Ihr mich dort beschenkt; wenigstens zwei Dritteile von dem Rock, den ich hier trag', verdank' ich Eurer Gnade!"

„Laßt das, gute Frau," unterbrach sie Georg. „Und was den Herrn betrifft, so wirst Du" —

„Was meint Ihr!" erwiderte sie, indem sie die Augen halb zudrückte. „Habe Euch in meinem Leben nicht gesehen. Nein, da könnt Ihr Euch drauf verlassen. Was ich nicht weiß, macht mir nicht heiß, und was mich nicht brennt, das blase ich nicht!"

Sie verließ bei diesen Worten das Zimmer und stieg in den ersten Stock hinab, um dort in der Küche ihr Regiment zu verwalten.

Dankbar und freudig zog sie den Thaler aus der Ledertasche und besah ihn hin und her; sie pries bei sich die Freigebigkeit des wackern Junkers und bedauerte ihn im stillen, daß seine Liebe so schlecht vergolten werde, denn daß es ihr Fräulein mit einem andern habe, war ihr ausgemachte Sache. Vor der

Küche stand sie gedankenvoll still. Sie war im Zweifel mit sich, ob sie der Sache ihren Lauf lassen solle, oder ob es nicht besser wäre, dem Junker einige Winke über den nächtlichen Besucher zu geben? „Doch, kommt Zeit, kommt Rat, vielleicht sieht er es selbst und braucht mich nicht dazu. Ueberdies — ein Rater in zweier Feinde Mitten kann es leicht mit beiden verschütten; man kann warten und zusehen, denn Hitz im Rat, Eil in der That, gebären nichts als Schad. Wer will haben gute Ruh', der seh' und hör' und — schweig' dazu!"

Frau Rösel, horchend.

Solchen Rat pflog mit sich selbst Frau Rösel vor der Küche; die Liebenden aber, denen diese Beratung galt, hatten sich nach ihrem Abzug bald wieder gefunden. Georg vermochte nicht den bittenden Blicken Mariens zu widerstehen, und als sie mit den süßesten Tönen der Liebe ihn fragte, ob er ihr wieder gut sei, da vermochte er nicht nein zu sagen, und der Friede war, was selten der Fall ist, in kürzerer Zeit wieder geschlossen, als die Fehde begonnen hatte.

Mit hohem Interesse hörte Marie auf Georgs fernere Erzählung, und es gehörte der feste Glaube des jungen Mannes an die Geliebte und sein Vertrauen in das Wort des Geächteten dazu, um nicht von neuem außer Fassung zu kommen. Denn als er beschrieb, wie er auf den Ritter getroffen und sich mit ihm geschlagen habe, da errötete sie, sie richtete sich stolzer auf und drückte die Hand des Geliebten, sie gestand ihm, daß er einen wichtigen Kampf bestanden habe, denn jener Mann sei ein tapferer Kämpe. Und als er erzählte, wie sie hinabstiegen in die Nebelhöhle, wie sie den Geächteten besuchten, wie er tief unter der Erde in ärmlicher Umgebung doch so groß und erhaben geschienen, da stürzten

Thränen aus ihren Augen, sie blickte hinauf zum Himmel, als bete sie im stillen, er möchte das traurige Geschick dieses Mannes wenden, und als er fortfuhr und sagte, was sie gesprochen, und wie der Mann der Höhle sich seinen Freund genannt, wie er sich zu Württembergs Sache, zu der Sache der Unterdrückten und Vertriebenen mit Wort und Handschlag verpflichtet habe, da strahlte Mariens Auge von wunderbarem Glanze; sie sah Georg lange an, er glaubte eine Begeisterung in ihrem Auge, in ihren Zügen zu lesen, die nicht die Freude, daß er ihres Vaters Partie ergriffen habe, allein hervorbrachte.

„Georg!" sagte sie, „es werden viele sein, die Dich einst um diese Nacht beneiden werden. Du darfst es Dir auch zur Ehre rechnen, denn glaube mir, nicht jeden hätte Hans zu dem Vertriebenen geführt."

„Du kennst ihn," erwiderte Georg; „Du weißt um sein Geheimnis? O sag mir doch, wer ist er? Ich habe selten einen Mann gesehen, dessen Auge, dessen Miene, dessen ganzes Wesen mich so beherrscht hätten, wie dieser. Wo lagen seine Besitzungen, wo ist das Schloß, aus dem er vertrieben ist? Er sagt, er wolle jetzt keinen andern Namen haben als ‚der Mann', aber sein Arm, dessen Stärke ich gefühlt, sein heller Blick verbürgten mir, daß er einst einen berühmten Namen in der Welt gehabt haben müsse."

„Er hatte einen Namen," antwortete Marie, „einen, der sich mit den besten messen konnte. Aber wenn er Dir ihn nicht selbst gesagt hat, so darf ich ihn auch nicht nennen, das wäre gegen mein Wort, das ich darauf gegeben. Herr Georg muß sich also schon noch gedulden," setzte sie lächelnd hinzu, „so hart es ihn auch ankommt, denn er ist ein neugieriger Herr."

„Mir kannst Du es ja doch sagen," unterbrach sie Georg; „sind wir nicht eins? Darf das Eine ein Geheimnis haben, ohne daß es der andere Teil wissen muß? Schnell, antworte, wer ist der Mann in der Höhle?"

„Werde nicht böse; sieh, wenn es nur mein Geheimnis wäre, so müßtest Du es auch wissen und könntest es mit Recht verlangen, aber so — ich weiß zwar, daß es bei Dir so sicher wäre als bei mir, aber ich darf nicht."

Sie sprach noch, als die Thüre aufsprang und eine Dogge von ungeheurer Größe hereinstürzte.*) Georg fuhr unwillkürlich auf, denn einen Hund von solcher Größe und Stärke hatte er nie gesehen. Der Hund stellte sich ihm gegenüber, schaute ihn mit rollenden Augen an und fing an zu murren. Es tönte aus seiner breiten Brust herauf dumpf und hohl wie ein nahender Sturm, und die wohlgeordnete Reihe scharfer Zähne, die er vorwies, zeigten ihn als einen Kämpfer, dessen Zorn man nicht reizen dürfe. Ein Wort von Marie reichte hin, ihn ruhig und besänftigt zu ihren Füßen zu legen. Sie streichelte seinen schönen Kopf, aus welchem die klugen Augen noch immer bald nach ihr, bald nach dem Junker spähten. „Er hat Menschenverstand!" sagte sie lächelnd. „Er kommt, um mich zu warnen, daß ich den Mann in der Höhle nicht verraten soll."

„Ein herrlicher Hund, wie ich nie einen gesehen! Wie er den Kopf so stolz aus dem goldenen Halsband hervorträgt, als gehöre er einem Kaiser oder König!"

„Er gehört ihm, dem Vertriebenen," erwiderte Marie, „und weil ich auf dem Sprunge war, den Namen seines Herrn zu nennen, kam er, mich zu warnen."

„Warum aber führt der Ritter seinen Hetzer nicht mit sich? Wahrlich, ein Arm wie der seine, unterstützt von einem solchen Tiere, darf sechs Mörder nicht fürchten."

„Das Tier ist wachsam," antwortete sie, „aber wild. Wenn er es in der Höhle unten hätte, so hätte er zwar einen sicheren Schutz. Wie aber, wenn durch Zufall ein Mensch in jene Höhle käme? Sie ist so groß, daß man den Mann nicht darin ahnen kann, aber die Dogge würde ihn verraten. Sie würde knurren und anschlagen, sobald sie Tritte hörte, und sein Aufenthalt wäre entdeckt. Darum hat er ihm befohlen, als er wegging, hier zu bleiben, er versteht dies Gebot und ich sorge für ihn. Er hat ordentlich das Heimweh nach seinem Herrn, und die Freude solltest Du sehen, wenn es Nacht wird; er weiß, daß dann sein Herr bald ins Schloß kommt, und wenn die Zugbrücke niederfällt und die Schritte des Mannes auf dem Hofe tönen, da ist er nicht mehr zu halten; er würde sechsfache Ketten zerreißen, um bei ihm zu sein."

„Ein schönes Bild der Treue! Doch ein schöneres noch ist der Mann, dem dieser Hund gehört. Hing er doch ebenso treu an seinem Herrn und ließ sich verbannen und ins Elend jagen; es ist thöricht von mir," setzte Georg hinzu, „ich weiß, Neugierde steht einem Manne nicht an, aber wissen möchte ich, wer er ist."

„So gedulde Dich doch, bis es Nacht wird! Wenn der Mann kommt, will ich ihn fragen, ob Du es wissen darfst; ich zweifle nicht, er wird es erlauben."

*) Diesen merkwürdigen Hund beschreibt Thetinger als einen Liebling Ulerichs ausführlich. A. a. O. S. 1. 58.

„Es ist noch lange bis dahin und jeden Augenblick muß ich an ihn denken: wenn Du mir es nicht sagst, so muß ich mich an den Hund wenden, vielleicht ist er gütiger als Du."

„Versuche es immer," rief Marie lächelnd: „wenn er sprechen kann, so soll er es nur gestehen.

„Hör einmal, du ungeheurer Geselle," wandte sich Georg zu dem Hund, der ihn aufmerksam ansah, „sage mir, wie heißt dein Herr?"

Der Hund richtete sich stolz auf, riß den weiten Rachen auf und brüllte in schrecklichen Tönen: „U—u—u!"

Marie errötete. „Laß doch die Possen," sagte sie und rief den Hund zu sich; „wer wird mit Hunden sprechen, wenn man in menschlicher Gesellschaft ist!"

Georg schien nicht darauf zu hören. „U! hat er gesagt, der gute Hund? Der ist darauf geschult, ich wollte alles wetten! Es ist nicht das erstemal, daß man ihn fragt: wie heißt dein Herr?"

Kaum hatte Georg die letzten Worte gesprochen, so fing der Hund mit noch greulicheren Tönen als vorher sein „U—u—u!" zu heulen an. Aufs neue errötete Marie, sie hieß beinahe unwillig den Hund schweigen; er legte sich ruhig zu ihren Füßen.

„Da haben wir's," rief Georg lachend, „der Herr heißt U! Und fing das sonderbare Wort auf dem Ringe, den mir der Ritter gab, nicht auch mit U an? Ungeheuer! heißt dein Herr vielleicht Uffenheim? oder Urküll? oder Ulm? oder vielleicht gar —"

„Unsinn! Der Hund hat gar keinen andern Laut als U! Wie magst Du Dir nur Mühe geben, daraus etwas zu folgern! Doch hier kommt der Vater den Berg herauf; willst Du, daß es ihm verborgen bleibe, so nimm Dich zusammen und verrate Dich nicht. Ich gehe jetzt, denn es ist nicht gut, wenn er uns beisammen antrifft."

Georg gelobte es. Er umarmte noch einmal die Geliebte und verlah sich von ihrem süßen Mund auf viele Stunden, um wenigstens an der Erinnerung sich zu erfreuen, wenn die Gegenwart des Vaters jede zärtlichere Annäherung unmöglich machte. Der Hund des Herrn U— sah verwundert auf die liebliche Gruppe, doch sei es, daß er wirklich Menschenverstand hatte, oder daß er bei seinem Herrn schon Aehnliches erlebt hatte und einsah, daß der Junker das Fräulein nicht umbringen wolle, er machte keine Miene, seiner Dame zu Hilfe zu kommen, und erst der Hundsblag, der von der Brücke herauftscholl, schreckte die Errötende aus den Armen des glücklichen Jünglings.

X.

Der Herzog kommt hergezogen Land
Und spricht mit einem Seufzer bang
Wie wenn ich nun nie abgewandt
Was tief mir in der Seele Land
G. Schwab.

Karfreitag und Osterfest waren vorübergegangen, und Georg von Sturmfeder befand sich noch immer in Lichtenstein. Der Herr dieses Schlosses hatte ihn eingeladen, bei ihm zu verweilen, bis etwa der Krieg eine andere Wendung nehmen würde oder Gelegenheit da wäre, der Sache des Herzogs wichtige Dienste zu leisten. Man kann sich denken, wie gerne der junge Mann diese Einladung annahm. Unter einem Dach mit der Geliebten, immer in ihrer Nähe, oft ein Stündchen mit ihr allein, von ihrem Vater geliebt — er hatte in seinen kühnsten Träumen kein ähnliches Glück ahnen können. Nur eine Wolke trübte den Himmel der Liebenden: die düstere Wolke, die zuweilen auf der Stirne des Vaters lag. Es schien, als habe er nicht die besten Nachrichten von seinem Herzog und dem Kriegsschauplatz. Es kamen zu verschiedenen Tageszeiten Boten in die Burg, aber sie kamen und gingen, ohne daß der Ritter seinem Gast eröffnete, was sie gebracht hätten. Einigemal glaubte Georg in der Abenddämmerung sogar den Pfeifer von Hardt über die Brücke schleichen zu sehen; er hoffte von diesem vielleicht etwas erfahren zu können, er eilte hinab, um ihm zu begegnen, aber wenn er bis an die Brücke kam, war jede Spur von ihm verschwunden.

Der junge Mann fühlte sich etwas beleidigt über diesen Mangel an Zutrauen, wie er es bei sich und in seinen Aeußerungen gegen Marie nannte. „Ich hatte doch den Freunden des Herzogs mich ganz und gar angeboten, obgleich ihre Partie nicht viel Lockendes hat; der Mann in der Höhle und der Ritter von Lichtenstein bewiesen mir Freundschaft und Vertrauen, aber warum nur bis auf diesen Punkt? Warum darf ich nicht erfahren, wie es mit Tübingen steht? Warum nicht, wie der Herzog operirt, um sein Land wieder zu erobern? Bin ich nur zum Dreinschlagen gut? Verschmäht man mich im Rat?

Marie wußte ihn zu trösten. Es gelang oft ihren schönen Augen, ihren freundlichen Reden, ihn diese Gedanken vergessen zu lassen, aber dennoch kehrten sie in manchem Augenblicke wieder, und die sorgenvolle Miene des alten Herrn mahnte ihn immer an die Sache, welcher er beigetreten war.

Am Abend des Osterfestes konnte er endlich dieses Stillschweigen nicht länger ertragen. Er wagte auf die Gefahr hin, für unbescheiden zu gelten, wie es

mit dem Herzog und seinen Plänen stehe, ob man nicht auch seiner endlich einmal bedürfe? Aber der Ritter von Lichtenstein drückte ihm freundlich die Hand und sagte: „Ich sehe schon lange, wackerer Junge, wie es Dir das Herz beinahe abdrücken will, daß Du nicht teilnehmen kannst an unseren Mühen und Sorgen; aber gedulde Dich noch einige Zeit, vielleicht nur einen Tag noch, so wird sich manches entscheiden. Was soll ich Dich mit ungewissen Nachrichten, mit traurigen Botschaften plagen? Dein heiterer Jugendsinn ist nicht gemacht, bedächtlich in ein Gewebe von Bosheit zu schauen und die künstlich geschlungenen Fäden wieder los zu machen. Wenn die Entscheidung naht, dann, glaube mir, wirst Du ein willkommener Genosse sein bei Rat und That. Nur so viel brauchst Du zu wissen, es steht mit unserer Sache weder schlimm noch gut; doch bald muß es sich entscheiden."

Der junge Mann sah ein, daß der Alte recht haben könne, und doch war er nichts weniger als zufrieden mit dieser Antwort. Auch erfuhr er den Namen des Geächteten nicht. Marie hatte ihn, als er in der nächsten Nacht ins Schloß gekommen war, gefragt, ob sie ihrem Gast seinen Namen nennen dürfe, er hatte nichts darauf gesagt, als: „Noch ist's nicht an der Zeit!"

Noch ein dritter Umstand war es, der Georg beinahe beleidigend vorkam. Er hatte dem Herrn von Lichtenstein gesagt, wie sehr ihn der Mann in der Höhle angezogen habe, wie er nichts Erfreulicheres kenne, als recht oft in dessen Nähe zu sein, und dennoch hatte man ihn nie mit einem Wort eingeladen, eine Nacht mit dem geheimnisvollen Gaste zuzubringen. Er war zu stolz, sich aufzudrängen, er wartete von Nacht zu Nacht, ob man ihn nicht herabrufen werde, jenen Mann zu sprechen; es geschah nicht. Er beschloß, wenigstens einmal uneingeladen zuzusehen, wie der Fremde in die Burg komme, und betrachtete sich deswegen die Gelegenheit genau. Seine Kammer, wohin er regelmäßig um acht Uhr geführt wurde, lag gegen das Thal hinaus, gerade entgegengesetzt der Seite, wo die Brücke über den Abgrund führte. Von hier war es also nicht möglich, ihn kommen zu sehen. Das große Zimmer im zweiten Stock, das nicht weit entfernt von seiner Kammer lag, wurde jede Nacht abgeschlossen, von dort aus konnte er also auch nicht hinabsehen. Auf dem Vorplatz, der die Kammern umher und den Saal verband, gingen zwar zwei Fenster gegen die Brücke hinaus, sie waren aber vergittert und hoch, so daß man zwar ins Freie hinüber, aber nicht hinab auf die Brücke sehen konnte.

Es blieb ihm daher nichts übrig, als sich irgendwo zu verbergen, wenn er den nächtlichen Besuch sehen wollte. Im ersten Stock war dies nicht möglich, weil dort so viele Leute wohnten, daß er leicht entdeckt werden konnte. Doch als er den Thorweg und die Ställe musterte, die unter dem Schloß in den Felsen gehauen waren, bemerkte er an der Zugbrücke eine Nische, die von den Thorflügeln bedeckt wurde, welche man nur wenn der Feind vor den Thoren war verschloß. Dies war der Ort, der ihm Sicherheit und zugleich Raum genug zu gewähren schien, um zu beobachten, was um ihn her vorging. Links vor der Nische schloß sich die Zugbrücke an das Thor, rechts war die Treppe, die hinaufführte, vor ihm der Thorweg, den jeder gehen mußte, der ins Schloß kam. Dorthin beschloß er, in der kommenden Nacht sich zu schleichen.

Um acht Uhr kam der Knappe mit der Lampe, um ihm wie gewöhnlich ins Bett zu leuchten. Der Herr des Schlosses und seine Tochter sagten ihm freundlich gute Nacht. Er stieg hinan in seine Kammer, er entließ den Knecht, der ihn sonst entkleidete, und warf sich angekleidet auf das Bett. Er lauschte auf jeden Glockenschlag, den die Nachtluft aus dem Dorf hinter dem Walde herübertrug. Oft schlossen sich seine Augen, oft schwebte er schon auf jener unsicheren Grenze zwischen Wachen und Schlafen, wo sich die Seele nur mit ermatteten Kräften gegen die Bande des Schlummers sträubt, aber immer wieder rang er sich los, wenn seine Gedanken klar genug waren, um ihm seinen Zweck ins Gedächtnis zurückzuführen.

Zehn Uhr war längst vorüber. Die Burg war still und tot, Georg raffte sich auf, zog die schweren Sporen und Stiefel ab, hüllte sich in seinen Mantel und öffnete behutsam die Thüre seiner Kammer. Er hielt den Atem an, um sich nicht durch Schnauben zu verraten, die Angeln seiner Thüre knarrten, er hielt an, er lauschte, ob niemand diese verräterischen Töne gehört habe. Es blieb alles still. Der Mond fiel in mattem Schein auf den Vorplatz. Georg pries sich glücklich, daß ihn dieses trügerische Licht nicht zum zweitenmal verraten werde. Er schlich weiter an die Wendeltreppe. Noch einmal hielt er an, um zu lauschen, ob alles stille sei. Er hörte nichts als das Sausen des Windes und das Rauschen der Eichen über der Brücke. Er stieg behutsam hinab. In der Stille der Nacht tönt alles lauter, und Dinge erwecken die Aufmerksamkeit, die man am Tage nicht beachtet hätte. Wenn Georgs Fuß auf ein Sandkörnchen trat, so rauschte es auf der gewölbten Wendeltreppe, daß er erschrak und glaubte,

man müsse es im ganzen Hause gehört haben. Er kam an dem ersten Stock vorüber. Er lauschte, er hörte niemand, aber auf dem Herd in der Küche flackerte ein lustiges Feuer. Jetzt war er unten. Zu dem Weg von seiner Kammer bis zum Thor, den er sonst in einem Augenblicke zurücklegte, hatte er eine Viertelstunde verwandt.

Er stellte sich in die Nische und zog den Thorflügel noch näher zu sich her, so daß er völlig von ihm bedeckt war. Eine Spalte in der Thüre war groß genug, daß er durch sie alles beobachten konnte. Noch war alles still im Schloß. Nur flüchtige Tritte glaubte er über sich zu vernehmen, es war wohl Marie, die geschäftig hin und her ging.

Nach einer tödlich langen Viertelstunde schlug es im Dorfe elf Uhr. Dies war die Zeit des nächtlichen Besuches, Georg schärfte sein Ohr, um zu vernehmen, wann er komme. Nach wenigen Minuten hörte er oben den Hund anschlagen, zugleich rief über dem Graben eine tiefe Stimme: „Lichtenstein!"

„Wer da?" fragte man aus der Burg.

„Der Mann ist da!" antwortete jene Stimme, die Georg von seinem Besuche in der Höhle so wohl bekannt war.

Ein alter Mann, der Burgwart, kam aus einer Kasematte, die in den Grundfelsen gehauen war. Er öffnete mit einem wunderlich geformten Schlüssel das Schloß der Zugbrücke. Indem er noch damit beschäftigt war, stürzte in großen Sprüngen der Hund die Treppe herab. Er winselte, er wedelte mit dem Schwanz, er hüpfte an dem Burgwart hinauf, als wolle er ihm behilflich sein, die Brücke für seinen Herrn herabzulassen. Und jetzt kam auch Marie, sie trug ein Windlicht und leuchtete damit dem Alten, der mit seinem Aufschließen nicht zurecht zu kommen schien.

„Spute Dich, Balthasar!" flüsterte sie. „Er wartet schon eine gute Weile und draußen ist's kalt, es weht ein garstiger Wind."

„Jetzt nur noch die Kette los, gnädigstes Fräulein," antwortete er, „dann sollt Ihr gleich sehen, wie schön meine Brücke fällt. Ich habe auch, wie Ihr befohlen habt, die Fugen mit Oel geschmiert, daß sie nicht mehr knarren und die Frau Rosel aus ihrem sanften Schlaf aufwecken."

Die Ketten rauschten in die Höhe, die Brücke senkte sich langsam nach außen und legte sich über den Abgrund. Der Mann aus der Höhle, in seinen groben Mantel eingehüllt, schritt herüber. Georg hatte sich das Bild dieses Mannes tief ins Herz geprägt und doch überraschten ihn aufs neue seine auffallend kühnen Züge, sein gebietendes Auge, seine freie Stirne, das Kräftige, Gewaltige in seinen Bewegungen.

Der Schein des Windlichtes fiel auf ihn und Marie und noch lange Jahre bewahrte Georg die Erinnerung an diese Gruppe. Die schlanke Gestalt der Geliebten, das dunkle Haar, dessen Flechten aufgegangen waren und nun um den zierlichen Hals herabströmten, die blendende Stirne, das sinnige blaue Auge, dem die langen dunklen Wimpern und die schöngeschwungenen Bogen der Brauen einen eigentümlichen Reiz gaben, der kleine rote Mund, die zarte Farbe ihrer Wangen, dies alles, überstrahlt von dem Lichte, das sie in der Hand hielt, bewirkte, daß Georg glaubte, die Geliebte nie so reizend gesehen zu haben als in diesem Augenblicke, wo der Kontrast gegen die scharfen, kräftigen Formen des Mannes, der neben ihr stand, ihr zartes, liebliches Wesen noch mehr hervorhob.

Der nächtliche Gast half mit beinahe übermenschlicher Kraft dem alten Pförtner die Brücke wieder aufziehen. Dann zog sich der Alte zurück und Georg vernahm folgendes Gespräch:

„Ist Nachricht da von Tübingen? Ist Marx Stumpf zurück? Ich lese Unglück in Euern Mienen!"

„Nein, Herr, er ist noch nicht zurück," sagte Marie, „der Vater erwartet ihn aber noch diese Nacht."

„Daß ihm der Teufel Füße mache! Ich muß warten, bis er kommt, und sollte es Tag darüber werden. — Hu! eine kalte Nacht, Fräulein," sagte der Geächtete, „meine Schuhus und Käuzlein in der Nebelhöhle muß es auch gewaltig frieren, denn sie schrieen und jammerten in kläglichen Tönen, als ich heraufstieg."

„Ja, es ist kalt," antwortete sie, „um keinen Preis möchte ich mit Euch hinabsteigen. Und wie schauerlich muß es sein, wenn die Käuzlein schreien. Mir graut, wenn ich nur daran denke."

„Wenn Junker Georg Euch begleitete, ginge Ihr doch mit," erwiderte jener lächelnd, indem er das errötende Gesicht des Mädchens am Kinn ein wenig in die Höhe hob. „Nicht wahr, mit dem ginge Ihr in die Hölle? Was das für eine Liebe sein muß! Weiß Gott, Euer Mund ist ganz wund. Nein, gar zu arg müßt Ihr es doch nicht machen mit küssen!"

„Ach, Herr!" flüsterte Marie, indem sich aufs neue eine dunkle Röte über die zarten Wangen goß. „Wie mögt Ihr nur so sprechen. Wißt Ihr, daß ich gar nicht mehr herabkomme, Euch gar nicht mehr koche, wenn Ihr so von mir und dem Junker denkt?"

„Nun einen Scherz müßt Ihr mir schon gelten lassen," sagte der Ritter und küßte sie in die errötenden

Der Schein des Windlichtes fiel auf ihn und Marie.

Wangen: „ich habe ja in meiner Behausung da unten so wenig Zeit und Gelegenheit zum Scherzen. Aber was gebt Ihr mir, wenn ich für den Junker ein gutes Wort einlege beim Vater, daß er ihn Euch zum Manne gibt? Ihr wißt, der Alte thut, was ich haben will, und wenn ich ihm einen Schwiegersohn empfehle, nimmt er ihn unbesehen."

Marie schlug die schönen Augen auf und sah ihn mit freundlichen Blicken an. „Gnädigster Herr," antwortete sie, „ich will es Euch nicht wehren, wenn Ihr für Georg ein gutes Wort sprechet. Uebrigens ist ihm der Vater schon sehr gewogen."

„Ich frage, was ich für ein gutes Wort bekomme? Alles hat seinen Preis. Nun, was wird mir dafür?"

Marie schlug die Augen nieder. „Ein schöner Dank," sagte sie; „aber kommt, Herr, der Vater wird schon längst auf uns warten."

Sie wollte vorangehen, der Geächtete aber ergriff ihre Hand und hielt sie auf. Georgs Herz pochte beinahe hörbar, es wurde ihm bald heiß, bald kalt, er faßte den Thorflügel und wäre nahe daran gewesen, diese Fürsprache um einen fixen Preis zu verbitten.

„Warum so eilig?" hörte er den Mann der Höhle sagen. „Nun, sei es um ein Küßchen, so will ich loben und preisen, daß Dein Vater sogleich den Pfaffen holen läßt, um das heilige Sakrament der Ehe an Euch zu vollziehen." Er senkte sein Haupt gegen Marie herab, Georg schwindelte es vor den Augen, er war im Begriff, aus seinem Hinterhalt hervorzubrechen. Das Fräulein aber sah jenen Mann mit einem strafenden Blicke an. „Das kann unmöglich Euer Gnaden Ernst sein," sagte sie, „sonst hättet Ihr mich zum letztenmal gesehen."

„Wenn Ihr wüßtet, wie erhaben und schön Euch dieser Trotz steht," sagte der Ritter mit unerschütterter Liebe Freundlichkeit. „Ihr ginget den ganzen Tag im Zorn und in der Wut umher. Uebrigens habt Ihr recht, wenn man schon einen andern so tief im Herzen hat, darf man keine solche Gunst mehr ausspenden. Aber feurige Kohlen will ich auf Euer Haupt sammeln, ich will dennoch den Fürsprecher machen. Und an Eurem Hochzeitstag will ich bei Eurem Liebsten um einen Kuß anhalten, dann wollen wir sehen, wer recht behält."

„Das könnt Ihr," sagte Marie, indem sie ihm lächelnd ihre Hand entzog und mit dem Licht voranging. „Aber macht Euch immer auf eine abschlägige Antwort gefaßt, denn über diesen Punkt spaßt er nicht gerne."

„Ja, er ist verdammt eifersüchtig," entgegnete der Ritter im Weiterschreiten. „Ich konnte Euch davon eine Geschichte erzählen, die mir selbst mit ihm begegnet ist. Aber ich habe versprochen, zu schweigen —"

Ihre Stimmen entfernten sich immer mehr und wurden undeutlicher. Georg schöpfte wieder freier Atem. Er lauschte und harrte noch in seiner Nische, bis er niemand mehr auf den Treppen und Gängen hörte. Dann verließ er seinen Platz und schlich nach seiner Kammer zurück. Die letzten Worte Mariens und des Geächteten lagen noch in seinen Ohren. Er schämte sich seiner Eifersucht, die ihn auch in dieser Nacht wieder unwillkürlich hingerissen hatte, wenn er bedachte, in welch unwürdigem Verdacht er die Geliebte gehabt, und wie rein sie in diesem Augenblick vor ihm gestanden sei. Er verbarg sein errötendes Gesicht tief in den Kissen, und erst spät entführte ihn der Schlummer diesen quälenden Gedanken.

Als er am andern Morgen in die Herrenstube hinab ging, wo sich um sieben Uhr gewöhnlich die Familie zum Frühstück versammelte, kam ihm Marie mit verweinten Augen entgegen. Sie führte ihn auf die Seite und flüsterte ihm zu: „Tritt leise ein, Georg, der Ritter aus der Höhle ist im Zimmer! Er ist vor einer Stunde ein wenig eingeschlummert. Wir wollen ihm diese Ruhe gönnen!"

„Der Geächtete!" fragte Georg staunend, „wie kann er es wagen, noch bei Tag hier zu sein? Ist er krank geworden?"

„Nein!" antwortete Marie, indem von neuem Thränen in ihren Wimpern hingen. „Nein! Es muß in dieser Stunde noch ein Bote von Tübingen anlangen, und diesen will er erwarten. Wir haben ihn gebeten, beschworen, er möchte doch vor Tag hinabgehen, er hat nicht darauf gehört. Hier will er ihn erwarten."

„Aber könnte denn der Bote nicht auch in die Höhle hinabkommen?" warf Georg ein. Er setzt sich ja umsonst dieser Gefahr aus."

„Ach, Du kennst ihn nicht, das ist sein Trotz, wenn er sich einmal etwas in den Kopf gesetzt hat, so geht er nicht mehr davon ab. Und nur zu leicht wird er mißtrauisch; deswegen konnten wir ihm nicht sehr zureden, wegzugehen; er hätte glauben können, wir thun es nur wegen uns. Sein Hauptgrund zu bleiben ist, daß er sich gleich mit dem Vater beraten will, sobald er Nachricht bekommt."

Sie waren während dieser Rede an die Thüre der Herrenstube gekommen, Marie schloß so leise als möglich auf und trat mit Georg ein.

Die Herrenstube unterschied sich von dem großen Gemach im obern Stock nur dadurch, daß sie kleiner war. Auch sie hatte die Aussicht nach drei Seiten,

durch Fenster mit kleinen runden Scheiben, durch welche sich die Morgensonne in vielfarbigen Strahlen brach. Decke und Wände umzog ein Getäfer von schwarzbraunem Holz, mit farbigen Hölzern kunstreich ausgelegt. Einige Ahnenbilder der Lichtensteiner schmückten die Wand, welche kein Fenster hatte, und Tische und Gerätschaften zeigten, daß der Ritter von Lichtenstein ein Freund alter Sitten und Zeiten sei und seinen Hausrat, wie er ihn vom Großvater empfangen hatte, auch auf die Tochter vererben wolle. Vor einem großen Tische in der Mitte des Zimmers saß der Herr des Schlosses. Er hatte sein Kinn und den langen Bart auf die Hand gestützt und schaute finster und regungslos in einen Becher, der vor ihm stand. Die Weinkannen und Deckelkrüge auf dem Tisch, der Becher vor dem alten Herrn machten, daß man ungewiß war, ob er die Nacht beim Becher zugebracht habe, oder ob er so frühe am Tage sich durch einen guten Trunk Kräfte sammeln wolle.

Er grüßte seinen jungen Gast, als dieser an den Tisch zu ihnen getreten war, durch ein leichtes Neigen des Hauptes, indem ein kaum bemerkliches Lächeln um seinen Mund zog. Er wies auf einen Becher und einen Stuhl zu seiner Seite. Marie verstand den Wink, schenkte einen Becher voll und kredenzte ihn dem Geliebten mit jener holden Anmut, die allem, was sie that, einen eigentümlichen Stempel aufdrückte. Georg setzte sich an die Seite des Alten und trank.

Dieser rückte ihm näher und flüsterte ihm mit heiserer Stimme zu: „Ich fürchte, es steht schlimm!"

„Habt Ihr Nachricht?" fragte Georg ebenso heimlich.

„Ein Bauer sagte mir heute frühe, gestern abend hätten die Tübinger mit dem Bunde gehandelt."

„Gott im Himmel!" rief Georg unwillkürlich aus.

„Seid still und weckt ihn nicht! Er wird es nur zu frühe erfahren," entgegnete ihm jener, indem er auf die andere Seite der Stube deutete.

Georg sah dorthin. An einem Fenster der Seite, die gegen den jähen Abgrund liegt, saß der geächtete Mann. Er hatte den Arm auf das Sims gestützt, die sorgenvolle Stirne, das vom Wachen müde Auge lag in der tapferen Hand — er schlummerte. Sein grauer Mantel war über die Schulter herabgefallen und ließ ein abgetragenes unscheinbares Lederkoller sehen, in das die kräftige Gestalt gehüllt war. Sein krauses Haar fiel nachlässig um die Schläfe, und einige Büsche des gerollten Bartes quollen unter der Hand hervor.

Zu seinen Füßen lag sein großer Hund. Er hatte seinen Kopf auf den Fuß seines Herrn gelegt, seine treuen Augen hingen teilnehmend an dem Haupt des Geächteten.

„Er schläft," sagte der Alte und zerdrückte eine Thräne in den Augen. „Die Natur fordert die Schuld an den Körper und umhüllt die Seele mit einem wohlthätigen Schleier. Er atmet leicht. O, daß es beruhigende Träume wären, die ihm vorschweben! Die Wirklichkeit ist so traurig, wer sollte ihm nicht wünschen, daß er sie im Traume vergißt!"

„Es ist ein hartes Schicksal!" erwiderte Georg, indem er wehmütig auf den Schlafenden blickte. „Vertrieben von Haus und Hof, geächtet, in die Wüste hinausgejagt! Sein Leben jedem Buben preisgegeben, der in der Ferne seinen Bolz auf ihn anlegt! Bei Tag unter der Erde, bei Nacht wie ein Dieb umherschleichen zu müssen! Wahrlich, es ist hart! Und dies alles, weil er seinem Herrn treu war und jene Bündler nach seinen Gütern gelüstete."

„Der Mann dort hat manches verfehlt in seinem Leben," sprach der Ritter von Lichtenstein mit tiefem Ernst. „Ich habe ihn beobachtet seit den Tagen seiner Kindheit bis zu dieser Stunde; ich kann ihm das Zeugnis geben, er hat das Gute und Rechte gewollt. Zuweilen waren die Mittel falsch, die er anwandte, zuweilen verstand man ihn nicht, zuweilen ließ er sich von der Hitze der Leidenschaft hinreißen — aber wo lebt der Mensch, von dem man dies nicht sagen könnte? Und wahrlich, er hat es grausam gebüßt!" Er hielt inne, als hätte er schon mehr gesagt, als er sagen wollte, und umsonst suchte Georg über den Vertriebenen mehr zu erfahren. Der Alte versank in Stillschweigen und tiefes Sinnen.

Die Sonne war über die Berge heraufgekommen, die Nebel fielen, Georg trat ans Fenster, die herrliche Aussicht zu genießen. Unter dem Felsen von Lichtenstein, wohl dreihundert Klafter tief, breitet sich ein liebliches Thal aus, begrenzt von waldigen Höhen, durchschnitten von einem eilenden Waldbach. Drei Dörfer liegen freundlich in der Tiefe. Dem Auge, das in dieses Thal hinabsieht, ist es, als schaue es aus dem Himmel auf die Erde. Steigt das Auge vom tiefen Thale aufwärts an den waldigen Höhen, so begegnet es malerisch gruppirten Felsen und den Bergen der Alb; hinter dem Bergrücken steigt die Burg Achalm hervor und begrenzt die Aussicht in der Nähe. Aber vorbei an den Mauern von Achalm dringt rechts und links das Auge tiefer ins Land. Der Lichtenstein liegt den Wolken so nahe, daß er Württemberg überragt. Bis hinab ins tiefste Unterland können frei und ungehindert die Blicke streifen. Entzückend ist der

Anblick, wenn die Morgensonne ihre schrägen Strahlen über Württemberg sendet. Da breiten sich diese herrlichen Gefilde wie ein bunter Teppich vor dem Auge aus. In dunklem Grün, in kräftigem Braun der Berge beginnt es. Alle Farben und Schattirungen sind in diesem wundervollen Gewebe, das in lichtem Blau sich endlich mit der Morgenröte verschmilzt. Welche Ferne von Lichtenstein bis Asperg, und welches Land dazwischen! Es ist kein Flachland, keine Ebene. Viele Wellungen von Hügeln und Bergen ziehen sich hinauf und herunter, und von Hügeln zu Hügeln, welche breite Thäler und Ströme in ihrem Schoße bergen, hüpft das Auge zu dem fernen Horizont.

Georg betrachtete bewundernd. Er strengte sein Auge mehr und mehr an, er suchte in die Weite zu dringen und jedes Schloß, jedes Dorf in der weiten Aussicht zu unterscheiden. Marie stand neben ihm. Sie teilte seine Bewunderung, obgleich sie seit ihrer frühesten Kindheit dieses Schauspiel genossen. Sie zeigte ihm flüsternd jeden Fleck, sie wußte ihm jede Turmspitze zu nennen.

Schloß Lichtenstein.

„Wo ist eine Stelle in deutschen Landen," sprach Georg, in diesen Anblick versunken, „die sich mit dieser messen könnte! Ich habe Ebenen gesehen und Höhen erstiegen, von wo das Auge noch weiter dringt, aber diese lieblichen Gefilde zeigen sie nicht. So reiche Saaten, Wälder von Obst und dort unten, wo die Hügel bläulicher werden, ein Garten von Wein! Ich habe noch keinen Fürsten beneidet, aber hier stehen zu können, hinaus zu blicken von dieser Höhe und sagen zu können: diese Gefilde sind m e i n!"

Ein tiefer Seufzer in ihrer Nähe schreckte Marien und Georg aus ihren Betrachtungen auf. Sie sahen sich um: wenige Schritte von ihnen stand im Fenster der Geächtete und blickte mit trunkenen, glänzenden Blicken über das Land hin und Georg war ungewiß, ob jene Worte oder das Andenken an sein Unglück die Brust dieses Mannes bewegt hatten.

Er begrüßte Georg und reichte ihm die Hand. Dann wandte er sich zu dem Herrn des Schlosses und fragte, ob noch immer keine Botschaft da sei? „Der von Schweinsberg ist noch nicht zurück," antwortete dieser.

Der Geächtete trat schweigend an das Fenster zurück und schaute in die Ferne. Marie füllte ihm einen Becher. „Seid getrosten Mutes, Herr," sagte sie, „schaut nicht so mit finstern Blicken auf das Land. Trinket von diesem Wein, er ist gut württembergisch und wächst dort unten an jenen blauen Bergen."

„Wie kann man traurig bleiben," antwortete er, indem er sich wehmütig lächelnd zu Georg wandte, „wenn über Württemberg die Sonne so schön aufgeht und aus den Augen einer Württembergerin ein so milder blauer Himmel lacht? Nicht wahr, Junker, was sind diese Berge und Thäler, wenn uns solche Augen, solche treue Herzen bleiben? Nehmt Euern Becher und laßt uns darauf trinken. So lange wir Land besitzen in den Herzen, ist nichts verloren: ‚Hie gut Württemberg allezeit.'" *)

„Hie gut Württemberg allezeit," erwiderte Georg und stieß an. Der Geächtete wollte noch etwas hinzusetzen, als der alte Burgwart mit wichtiger Miene hereintrat. „Es sind zwei Krämer vor der Burg," meldete er, „und begehren Einlaß."

„Sie sind's, sie sind's!" riefen in einem Augenblick der Geächtete und Lichtenstein. „Führ sie herauf."

Der alte Diener entfernte sich. Eine bange Minute folgte dieser Meldung. Alle schwiegen, der Ritter von Lichtenstein schien mit seinen feurigen Augen die Thüre durchbohren, der Geächtete seine Unruhe verbergen zu wollen, aber die schnelle Röte und Bläße, die auf seinen ausdrucksvollen Zügen wechselte, zeigten, wie die Erwartung dessen, was er hören werde, sein ganzes Wesen in Aufruhr brachte. Endlich vernahm man Schritte auf der Treppe, sie näherten sich dem Gemach. Der gewaltige Mann zitterte, daß er sich am Tische halten mußte, seine Brust war vorgebeugt, sein Auge hing starr an der Thüre, als wolle er in den Mienen des Kommenden sogleich sein Glück oder Unglück lesen; — jetzt ging die Thüre auf.

*) „Hie gut Württemberg alle weg," findet sich oft als Wahlspruch dieser Partei. Vergl. Pfaffs Geschichte Württembergs Bd. I. S. 306.

XI.

— — Wie du nun so ganz
So verlassen da stehst und so ganz entblößt,
Und wie nun ich, dein einz'ger Lebensmann,
Der Einz'ge bin, der dich noch Herzog nennt,
Und wie nun mir allein die Ehre bleibt,
Dir Dienst zu leisten bis zum letzten Hauch.
L. Uhland.

Auch Georg hatte erwartungsvoll hingesehen. Er musterte mit schnellem Blick die Eintretenden; in dem einen erkannte er sogleich den Pfeifer von Hardt, der andere war — jener Krämer, den er in der Herberge von Pfullingen gesehen hatte. Der letztere warf einen Pack, den er auf dem Rücken getragen, ab, riß das Pflaster weg, womit er ein Auge bedeckt hatte, richtete sich aus seiner gebückten Stellung auf und stand nun als ein untersetzter, stark gebauter Mann mit offenen, kräftigen Zügen vor ihnen.

„Marx Stumpf!" rief der Geächtete mit dumpfer Stimme. „Wozu diese finstere Stirne? Du bringst uns gute Botschaft, nicht wahr, sie wollen uns das Pförtchen öffnen, sie wollen mit uns aushalten bis auf den letzten Mann?"

Marx Stumpf von Schweinsberg warf einen bekümmerten Blick auf ihn. „Macht Euch auf Schlimmes gefaßt, Herr!" sagte er. „Die Botschaft ist nicht gut, die ich bringe."

„Wie," entgegnete jener, indem die Röte des Zornes über seine Wangen flog, und die Ader auf seiner Stirn sich zu heben begann, „wie, Du sagst, sie zaudern, sie schwanken? Es ist nicht möglich, sieh Dich wohl vor, daß Du nichts Uebereiltes sagst; es ist der Adel des Landes, von dem Du sprichst."

„Und dennoch sage ich es," antwortete Schweinsberg, indem er einen Schritt weiter vortrat; „im Angesichte vor Kaiser und Reich will ich es sagen: sie sind Verräter."

„Du lügst!" schrie der Vertriebene mit schrecklicher Stimme. „Verräter, sagst Du? Du lügst. Wie wagst Du es, vierzig Ritter ihrer Ehre zu berauben? Ha! gestehe, Du lügst."

„Wollte Gott, ich allein wäre ein Ritter ohne Ehre, ein Hund, der den Herrn verläßt; aber alle vierzig haben ihren Eid gebrochen, Ihr habt Euer Land verloren. Herr Herzog! Tübingen ist über."

Der Mann, dem diese Rede galt, sank auf einen Stuhl am Fenster; er bedeckte sein Gesicht mit den Händen. Seine Brust hob und senkte sich, als suche sie vergeblich nach Atem, und seine Arme zitterten.

Die Blicke aller hingen gerührt und schmerzlich an ihm, vor allen Georgs; denn wie ein Blitz hatte

„Herr!“ sagte er. „Die Botschaft ist nicht gut, die ich bringe.

der Name des Herzogs das Dunkel erhellt, in welchem ihm bisher dieser Mann erschienen war. Er war es selbst, es war Ulerich von Württemberg! In einem schnellen Fluge zog es an seiner Seele vorüber, wie er diesen Gewaltigen zuerst getroffen, wie er ihn tief in der Erde Schoß beneidet, welche Worte jener zu ihm gesprochen, wie sein ganzes Wesen ihn schon damals überrascht und angezogen hatte; es war ihm unbegreiflich, daß er nicht längst schon von selbst auf diese Entdeckung gekommen war.

Eine geraume Weile wagte niemand das Schweigen zu brechen. Man hörte nur die tiefen Atemzüge des Herzogs und das Winseln seines treuen Hundes, der sein Unglück zu kennen und zu teilen schien. Endlich winkte Lichtenstern dem Ritter von Schwensberg, sie traten zu Ulrich, sie faßten sein Gewand und schienen ihn erwecken zu wollen; er blieb unbeweglich und stumm. Marie hatte weinend in der Ferne gestanden, sie nahte sich jetzt mit unsicheren, zagenden Schritten, sie legte ihre schöne Hand auf seine Schulter, sie blickte ihn bange an, sie faßte sich endlich ein Herz und stammelte: „Herr Herzog! hie ist noch gut Württemberg alle weg!“

Ein tiefer Seufzer löste sich aus seiner gepreßten Brust, aber seine Hände drückten sich fester auf die Augen, er sah nicht auf. Jetzt nahte auch Georg. Unwillkürlich kam ihm der heldenmütige Ausdruck dieses Mannes in die Seele, jene gebietende Erhabenheit, die er ihm, als er ihn zum erstenmale gesehen, gezeigt hatte; jedes Wort, das er damals gesprochen, kehrte wieder, und der junge Mann wagte es, zu ihm zu sprechen: „Warum so kleinmütig, Mann ohne Namen! Si fractus illabatur orbis, impavidum ferient ruinae!“

Wie ein Zauber wirkten diese Worte auf Ulerich von Württemberg. Sei es dieser Wahlspruch, sei es jene Mischung von Seelengröße, Trotz und wahrer Erhabenheit über das Unglück, was ihm bei seinen Zeitgenossen den Namen des „Unerschrockenen“ erwarb, er zeigte sich von diesem Augenblicke an seines Namens würdig.

„Das war das rechte Wort, mein junger Freund!“ sprach er zur Verwunderung aller mit fester Stimme, indem er seine Hände sinken ließ, sein Haupt stolzer aufrichtete und das alte, kriegerische Feuer aus seinen Augen loderte; „das war das rechte Wort. Ich danke Dir, daß Du mir es zugerufen. Tretet vor, Mary Stumpf, Ritter von Schwensberg, und berichtet nun über Eure Sendung. Doch reiche mir zuvor einen Becher, Marie!“

„Es war letzten Donnerstag, daß ich Euch verließ,“ hob der Ritter an, „Hans steckte mich in diese Kleidung und zeigte mir, wie ich mich zu benehmen hätte. In Pfullingen kehrte ich ein, um zu probieren, ob man mich nicht kenne, aber die Wirtin gab mir

so gleichgiltig einen Schoppen, als habe sie den Ritter Stumpf in ihrem Leben nicht gesehen, und ein Ratsherr, den ich noch vor acht Tagen tüchtig ausgescholten hatte, trank mit mir, als hätte ich zeitlebens den Kram auf dem Rücken getragen. Der junge Herr dort war auch in der Schenke."

Der Herzog schien sich an dieser Erzählung zu zerstreuen; munterer, als man bei so großem Unglück hätte denken sollen, fragte er: „Nun, Georg, Du hast ihn gesehen; sah er so recht aus wie ein schäbiger, filziger Krämer? Wie?"

„Ich denke, er hat seine Rolle gut gespielt," antwortete der junge Mann lächelnd.

„Von Pfullingen zog ich abends noch fürbaß bis nach Reutlingen. Dort war in der Weinstube ein ganzer Trieb Bündischer: Augsburger, Nürnberger, Ulmer, alle mögliche Städtler, und jubilirten mit den Reutlingern, daß man die Hirschgeweihe wieder von ihren Wappen genommen, die Ihr ihnen aufgesetzt habt.*) Sie schimpften und sangen Spottlieder über Euch, die bewiesen, wie sehr sie Euch noch immer fürchten. Am Karfreitag früh ging ich nach Tübingen, das Herz pochte mir, als ich das Burgholz herunterkam und das schöne Neckarthal vor meinen Blicken lag, und die festen Türme und Zinnen von Tübingen vom Berge herüber ragten."

Der Herzog preßte die Lippen zusammen, wandte sich ab und sah hinaus ins Weite. Der von Schweinsberg hielt inne und blickte teilnehmend auf seinen Herrn, doch jener winkte ihm, fortzufahren.

„Ich stieg hinab ins Thal und wandelte weiter nach Tübingen. Die Stadt war schon seit vielen Tagen von den Bündischen besetzt, und nur wenige Truppen standen mehr im Lager, das sie über dem Ammerthal auf dem Berge geschlagen hatten. Ich beschloß, mich in die Stadt zu schleichen und hinzuhorchen, wie es mit dem Schloß stehe, ehe denn ich auf dem geheimen Wege zur Besatzung ginge. Ihr kennt die Herberge in der obern Stadt, nicht weit von St. Georgenkirche; dort trat ich ein und setzte mich zum Weine. Die bündischen Ritter, so erfuhr ich unterwegs, kehrten oft dort ein, daher schien mir dies der beste Platz zu meinem Zweck."

„Ihr wagtet viel," unterbrach ihn Herr von Lichtenstein; „wie leicht konnten Leute da sein, die Euch abkaufen wollten, und da wäre der Krämer bald entdeckt gewesen!"

„Ihr vergeßt, daß es Festtag war," entgegnete jener; „ich hatte also guten Grund, mein Bündel nicht auszupacken und anzupreisen nach Krämersitte. Doch so leicht wäre ich wohl nicht entdeckt worden, habe ich doch an Georg von Frondsberg ein Büchslein mit Wundbalsam verkauft! Weiß Gott, ich hätte lieber mit ihm gestritten, daß er es gleich hätte brauchen können. — Es war noch das Hochamt in der Kirche, daher war niemand in der Herberge; vom Wirt aber erfuhr ich, daß die Ritter im Schloß einen Waffenstillstand bis Ostermontag früh gemacht hätten. Als die Kirche aus war, kamen richtig, wie ich mir gedacht hatte, viele Ritter und Herren in die Herberge zum Frühtrunk. Ich setzte mich in einen Winkel auf die Ofenbank, wie es armen Leuten geziemt in Gegenwart so großer Herren."

„Wen sahst Du dort?" fragte der Herzog.

„Ich kannte einige, andere erriet ich aus dem Gespräch, das sie führten. Es war Frondsberg, Alban von Closen, die Huttischen, Sickingen und noch viele; bald trat auch der Truchseß von Waldburg ein. Ich zog die Kappe tiefer ins Gesicht, als ich ihn sah, denn er wird noch nicht vergessen haben, wie ich ihn vor fünfzehn Jahren im Lanzenstechen zu Nürnberg von der Mähre warf."

„Saht Ihr nicht auch den Hauptmann Hans von Breitenstein?" unterbrach ihn Georg.

„Breitenstein? Daß ich nicht wüßte, doch ja, so hieß wohl jener, der den Hammelschlegel auf einen Sitz verzehrte. Jetzt fingen sie an, von der Belagerung zu reden und vom Waffenstillstand. Sie sprachen hin und her, oft flüsterten sie auch unter einander, doch ich habe gute Ohren und vernahm, was mir nicht lieb war. Der Truchseß nämlich erzählte, daß er einen Pfeil in die Burg habe schießen lassen mit einem Brieflein an Ludwig von Stadion. Es muß dies schon mehreremale geschehen sein, denn die Ritter verwunderten sich nicht, als er weiter fortfuhr und sagte, wie er auf demselben Wege eine Antwort erhalten habe."

Des Herzogs Stirne verfinsterte sich. „Ludwig von Stadion!" rief er schmerzlich. „Ich hätte Häuser auf ihn gebaut! Er war mir so lieb, ich that ihm alles, was ich ihm an den Augen ansehen konnte — er hat mich zuerst verraten?"

„Im Brieflein stand, daß er, der Stadion, und noch zwölf andere der Fehde müde, auch schon halb und halb willens seien, sich zu ergeben; Georg von Hewen aber habe ihnen abgeraten."

„Um den hab' ich's nicht verdient," sagte Ulerich; „ich war ihm gram, weil er mich oft getadelt hat, wenn ich nicht nach seinem Sinne that. Wie man sich irren kann in den Menschen! Hätte man mich gefragt, wer mich verraten würde und wer dagegen

*) Drei Hirschgeweihe, wovon die zwei obersten vier, das unterste aber drei Enden hat sind das alte Wappen von Württemberg.

spreche, ich hätte hier den Stadion, dort vielleicht Georg von Hewen genannt!"

„Im Brieflein stand auch noch weiter, daß Euer Durchlaucht vielleicht Entsatz bringen, oder, wenn dies nicht möglich, auf geheimen Wegen in die Burg sich begeben wollen. Die Bündischen sprachen mancherlei hierüber. Sie waren aber darin einig, daß man die Besatzung zu einem Vergleich bringen müsse, ehe Ihr heranrücktet oder gar ins Schloß kämet. Denn dann, meinten sie, könnten sie noch lange belagern müssen. Wie ich nun dies alles hörte, schien es mir nicht geraten, durch den geheimen Weg geradezu in die Burg zu gehen und mich zu entdecken; denn wie leicht konnte Stadion schon die Oberhand gewonnen haben, und dann war ich verraten. Ich beschloß, den Tag noch zu warten; hörte ich bis Samstag früh nichts Schlimmeres über die Besatzung, so wollte ich ins Schloß dringen und Euer Durchlaucht Schreiben übergeben. Ich streifte im Lager und in der Stadt umher, und niemand hielt mich an; auch suchte ich mich immer in der Nähe der Obersten zu halten; so kam der Nachmittag."

„Das war noch Freitags, an dem Fest?" fragte Lichtenstein.

„Am heiligen Freitag war's. Nachmittags um drei Uhr ritt Georg von Frondsberg mit etlichen andern Hauptleuten vor die Stadtpforte an dem Schloß und schrie hinauf, ob sie im Schlosse bauen? Ich stand nicht weit davon und sah, wie Stadion auf den Wall kam und antwortete: ‚Nein, denn es wäre wider den Paft des Stillstandes; aber ich sehe, daß Ihr im Feld bauet.' Georg von Frondsberg rief: ‚So es geschehen, ist es ohne meinen Befehl geschehen; wer bist Du?' Da antwortete der im Schloß: ‚Ich bin Ludwig von Stadion.' Drauf lächelte der Bündische und strich sich den Bart. ‚Ist's also, wie Du sagst,' rief er, ‚so will ich's wenden,' ritt zu ein paar Schanzkörben und warf sie um. Dann rief er dem Stadion zu, mit einigen Rittern herabzukommen, um mit einander einen Trunk zu thun."*

„Und sie kamen?" rief der Herzog. „Die Ehrvergessenen kamen?"

Auf dem Schloßberg vor dem äußersten Graben ist ein Platz, dort sieht man weit ins Land, hinab ins Neckarthal, hinauf die Steinlach, hinüber an die Alb und Zollern, und viele Burgen schmücken die Aussicht. Dorthin ließen sie einen Tisch bringen und Bänke, und die Bundesobersten setzten sich zum Wein. Dann ging das Thor von Hohen-Tübingen auf, die Brücke fiel über den Graben, und Ludwig von Stadion mit noch sechs andern kamen über die Brücke; sie brachten Eure silbernen Deckelkrüge, sie brachten Eure goldenen Becher und Euren alten Wein, sie grüßten die Feinde mit Gruß und Handschlag, setzten sich und beipracben sich mit ihnen beim kühlen Wein."

„Der Teufel gesegne es ihnen allen!" unterbrach ihn der Ritter von Lichtenstein und schüttete seinen Becher aus. Der Herzog aber lächelte schmerzlich und gab Marx Stumpf einen Wink, fortzufahren.

„So thaten sie sich gütlich bis in die Nacht und zechten, bis sie rote Köpfe bekamen und taumelten; ich stand nicht ferne, und keine ihrer verräterischen Reden entging mir. Als sie aufbrachen, nahm der Truchseß den Stadion bei der Hand: ‚Herr Bruder,' sagte er, ‚in Eurem Keller ist ein guter Wein, lasset uns bald ein, daß wir ihn trinken.' Jener aber lachte darüber, schüttelte ihm die Hand und sagte: ‚Kommt Zeit, kommt Rat.' Wie ich nun sah, daß die Sachen also stehen, beschloß ich mit Gott, mein Leben daran zu setzen und in die Burg zu den Verrätern zu gehen. Ich ging hinaus bis in die Grafenhalde, wo der kleinere unterirdische Gang beginnt. Ungesehen stieg ich hinab und drang bis in die Mitte. Dort hatten sie das Fallgatter herabgelassen und einen Knecht hingestellt, er legte an auf mich, als er mich durch die Finsternis kommen hörte, und fragte mich nach der Losung. Ich sprach, wie Ihr befohlen, das Losungswort Eures tapfern Ahnherrn, Eberhards im Bart: ‚Attempto'; der Kerl machte große Augen, zog aber das Gatter auf und ließ mich durch. Jetzt ging ich schnellen Schrittes weiter vor und kam heraus im Keller. Ich schöpfte einige Augenblicke Luft, denn der Atem war mir schier ausgeblieben in dem engen Gang."

„Armer Marx! geh, trink einen Becher, das Reden wird Dir schwer," sagte Meerich. Willig befolgte jener das gütige Geheiß seines Fürsten und sprach dann mit frischer Stimme weiter:

„Im Keller hörte ich viele Stimmen, und es war mir, als zanke man sich. Ich ging den Stimmen nach und sah eine ganze Schar der Besatzung vor dem großen Faß sitzen und trinken. Es waren einige von Stadions Partei, und Hewen und mehrere der Seinigen. Sie hatten Lampen aufgestellt und große Pumpen vor sich; es sah schauerlich aus, fast wie das Fehmgericht. Ich barg mich in ihrer Nähe hinter ein Faß und hörte, was sie sprachen. Georg von Hewen sprach mit tobenden Worten zu ihnen

* Der Turell „Hexen zu Rom" und die Worte des Ulanenden Stumpf sind, die ihm wenig Ehre machen, entlehnt, indem er der Unterhandlung der Ritter vom Hohen Werth beschreibt.

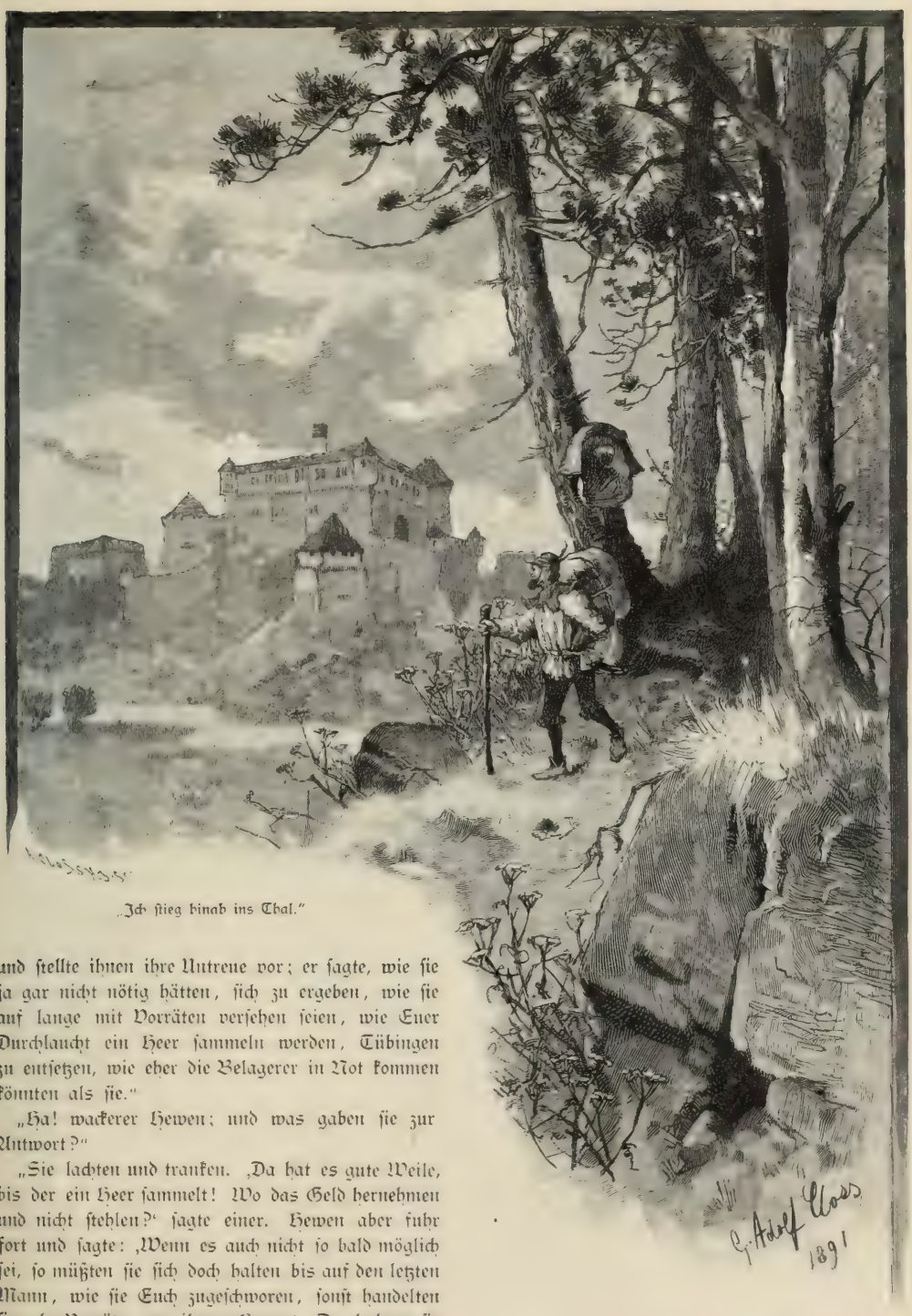

„Ich stieg hinab ins Thal."

und stellte ihnen ihre Untreue vor; er sagte, wie sie ja gar nicht nötig hätten, sich zu ergeben, wie sie auf lange mit Vorräten versehen seien, wie Euer Durchlaucht ein Heer sammeln werden, Tübingen zu entsetzen, wie eher die Belagerer in Not kommen könnten als sie."

„Ha! wackerer Hewen; und was gaben sie zur Antwort?"

„Sie lachten und tranken. ‚Da hat es gute Weile, bis der ein Heer sammelt! Wo das Geld hernehmen und nicht stehlen?' sagte einer. Hewen aber fuhr fort und sagte: ‚Wenn es auch nicht so bald möglich sei, so müßten sie sich doch halten bis auf den letzten Mann, wie sie Euch zugeschworen, sonst handelten sie als Verräter an ihrem Herrn.' Da lachten sie wieder und tranken und sagten: ‚Wer will auftreten und uns Verräter nennen?' Da rief ich hinter meinem Faß hervor: ‚Ich, ihr Buben, ihr seid Verräter am Herzog und am Land!' Alle waren erschrocken, der Stadion ließ seinen Becher fallen, ich aber trat hervor, nahm meine Kappe ab und den falschen Bart, stellte mich hin und zog Euern Brief aus dem Wams. ‚Hier ist ein Brief von Eurem Herzog;'

sagte ich, ‚er will, ihr sollt euch nicht übergeben, sondern zu ihm halten: er selbst will kommen und mit euch siegen oder in diesen Mauern sterben.'"

„O Tübingen!" sagte der Herzog mit Seufzen, „wie thöricht war ich, daß ich dich verließ! Zwei Finger meiner Linken gäbe ich um dich: was sage ich, zwei Finger? Die Rechte ließ ich mir abhauen, könnte ich dich damit erkaufen! und mit der Linken wollte ich dem Bund den Weg zeigen! Und gaben sie nichts, gar nichts auf meine Worte?"

„Die Falschen sahen mich finster an und schienen nicht recht zu wissen, was sie thun sollten. Hewen aber ermahnte sie nochmals. Da sagte Ludwig von Stadion, ich käme schon zu spät. Achtundzwanzig der Ritterschaft wollten sich der Fehde mit dem Bunde begeben, und den Herzog solche allein ausmachen lassen. Komme er wieder mit Heeresmacht ins Land, so wollten sie getreulich zu ihm stehen, aber aufs Ungewisse wollten sie den Krieg nicht fortführen, denn ihre Burgen und Güter würden so lange beschädigt und gebrandschatzt, bis sie nicht mehr gegen den Bund dienten. Ich verlangte nun, sie sollten mich hinaufführen in den Rittersaal, ich wolle versuchen, ob nicht Männer da seien, das Schloß zu halten, ich zählte auf, wen ich noch für treu hielte, die Nippenburg, die Gültlingen, die Ow, die beiden Berlichingen, die Westerstetten, die Ehersbofen, Schilling, Reischach, Wölwart, Kaltenthal, — der von Hewen aber schüttelte den Kopf und sagte, ich hätte mich in manchem geirrt."

„Und Stammheim, Thierberg, Westerstetten, meine Getreuen, hast Du sie nicht gesehen?"

„O ja, sie saßen im Keller beim Stadion und tranken Euern Wein. Hinauf wollten sie mich aber nicht lassen. Selbst Hewen, selbst Freiberg und Heideck, die mit ihm waren, rieten ab, sie sagten, die zwei Parteien seien ohnedies schon schwierig gegen einander, der Stadion habe die Mehrzahl für sich und auch den größten Teil der Knechte. Wenn ich hinauf gehe, komme es im Schloßhof und im Rittersaal zum Kampfe, und es bleibe ihnen, als den Germanen, nichts übrig, als zu sterben. So gerne sie nun auch für Euch den letzten Blutstropfen aufwänden, so wollten sie doch lieber in der Feldschlacht gegen den Feind fallen, als von ihren Landsleuten und Waffenbrüdern totgeschlagen werden. Da blieb mir nichts übrig, als sie zu bitten, sie möchten sich des Prinzen Christoph und Eures zarten Töchterleins annehmen und ihnen das Schloß bei der Uebergabe erhalten. Einige taten zu, andere schwiegen und zuckten die Achseln, ich aber gab den Verrätern meinen Fluch als Ehrsüß und Ritter sagte fünf von ihnen auf und lud sie zum Kampf auf Leben und Tod, wenn der Krieg zu Ende sei, dann wandte ich mich und ging auf demselben Wege aus der Burg, wie ich gekommen war."

„Herr Gott im Himmel! hätte ich dies für möglich gehalten!" rief Lichtenstein. „Zweiundvierzig Ritter, zweihundert Knechte, eine feste Burg, und sie doch verraten! Unser guter Name ist beschimpft; noch in späten Zeiten wird man von unserem Adel sprechen, und wie sie ihr Fürstenhaus im Stich gelassen; das Sprichwort: ‚Treu und ehrlich wie ein Württemberger' ist zum Hohn geworden!"

„Wohl konnte man einst sagen, treu wie ein Württemberger," sprach Herzog Ulerich, und eine Thräne fiel in seinen Bart. „Als mein Ahnherr Eberhard einst hinabritt gen Worms und mit den Kurfürsten, Grafen und Herren zu Tische saß, da sprachen und rühmten sie viel vom Vorzug ihrer Länder. Der eine rühmte seinen Wein, der andere sprach von seiner Frucht, der dritte gar von seinem Wild, der vierte grub Eisen in seinen Bergen. Da kam es auch an Eberhard im Bart. ‚Von Euern Schätzen weiß ich nichts aufzuweisen,' sagte er, ‚doch gehe ich abends durch den dunkelsten Wald und komm ich nachts durch die Berge und bin müd und matt, so ist ein treuer Württemberger bald zur Hand, ich grüße ihn und leg' mich in seinen Schoß und schlafe ruhig ein.' Des wunderten sich alle und staunten und riefen: ‚Graf Eberhard hat recht,' und ließen treue Württemberger leben. Geht jetzt der Herzog durch den Wald, so kommen sie und schlagen ihn tot, und leg' ich meine Treuen in die Burgen, kaum wende ich den Rücken, so handeln sie mit dem Feind. Die Treue soll der Kuckuck holen. — doch fahre fort, gib mir den Kelch bis auf die Hefe, ich bin der Mann dazu, ohne Furcht den Grund zu sehen."

„Nun, daß ich's kurz sage, ich hielt mich noch in Tübingen auf, bis ich Gewißheit bekäme wegen der Uebergabe. Gestern, am Ostermontag, sind sie zusammengekommen, sie haben die Pakten schriftlich aufgesetzt und nachher durch den Herold auf den Straßen ausrufen lassen, um fünf Uhr abends haben sie das Schloß übergeben. Ihr seid der Regierung förmlich entsetzt. Prinz Christoph, Euer Söhnlein, behält Schloß und Amt Tübingen, doch zu des Bundes Dienst und unter seiner Obervormundschaft, und in das übrige, heißt es, werden sich die Herren teilen. Ich habe viel Jammer erfahren in meinem Leben, ich habe einen Freund im Lanzenrecken umgebracht, ein liebes Kind ist mir gestorben und mein Haus abgebrannt, aber so wahr mir Gott gnädig

sei und seine Heiligen, mein Schmerz war nie so groß als in jener Stunde, wo ich des Bundes Farben neben Euer Durchlaucht Panieren aufpflanzen, als ich ihr rotes Kreuz Württembergs Geweihe und den Helm mit dem Jagdhorn bedecken sah."

So sprach Marx Stumpf von Schweinsberg. Die Sonne war während seiner Erzählung völlig heraufgekommen, auch an den äußersten Bergen war der Nebel gefallen, und was um die fernen Höhen von Asperg zog, war ein Duft, der wie ein zarter Schleier vom Horizont herabhing und die Gegenden, über welche er sich breitete, nur in noch reizenderem Lichte durchschimmern ließ. Angethan mit dem sanften Grün der Saaten, mit den dunkleren Farben der Wälder, geschmückt mit freundlichen Dörfern, mit glänzenden Burgen und Städten, lag Württemberg in seiner Morgenpracht. Sein unglücklicher Fürst überschaute es mit trüben Blicken. Die Natur hatte ihm einen festen Mut und ein Herz gegeben, das Kummer und Elend nicht zu brechen vermochten; nicht zu jeder Stunde, nicht jedem teilte er seine Empfindungen mit, und wenn ein großes Unglück über ihn kam, pflegte er zu schweigen und zu handeln.

Auch in diesen schrecklichen Momenten, wo mit der letzten festen Burg seine letzte Hoffnung gefallen war, verschloß er einen großen Schmerz in einer tapfern Brust. Wer stand je an dem Sarg einer Mutter und fühlte nicht, wenn er den letzten Blick auf die teuren bleichen Züge, auf den verstummten Mund warf, bittere Empfindungen in sich aufsteigen? Es ist die Reue, was in solchen Augenblicken den Menschen übermannt. Man erinnert sich, wie unendlich viel sie für uns gethan, wie sie uns als Kind so liebreich hegte, wie ihr kein Opfer zu schwer ward, das sie dem Jüngling nicht gebracht hätte. Und wie haben wir vergolten? Wir waren gleichgiltig gegen so viele rührende Liebe, wir glaubten, es müsse nun einmal so sein, wir waren sogar undankbar und murrten, wenn nicht alle unsere Wünsche schnell erfüllt wurden, wir verpraßten ihr Gut und achteten nicht auf ihre stillen Thränen.

Jetzt, wo dieses liebevolle Auge uns nicht mehr sieht, wo dieses Ohr auf immer verschlossen ist, das nur auf unsere Wünsche lauschte, wo diese Hände unsern letzten Druck nicht mehr fühlen, diese Hände, die uns mühsam nährten: jetzt bestürmen alle jene Gefühle von Reue, Dankbarkeit, Liebe unsere Brust, deren eines hingereicht hätte in den vorigen Tagen, sie glücklich zu machen!

Ein ähnliches Gefühl der Reue war es, was drückend auf der Brust Ulerichs von Württemberg lag, als er auf sein Land hinabschaute, das auf ewig für ihn verloren schien. Seine edlere Natur, die er oft im Gewühle eines prächtigen Hofes und betäubt von den Einflüsterungen falscher Freunde verleugnet hatte, trauerte mit ihm, und es war nicht sein Unglück allein, was ihn beschäftigte, sondern auch der Jammer des occupirten Landes.

Als er sich daher nach geraumer Zeit von dem Anblick in die Ferne zu seinen Freunden wandte, staunten sie über den Ausdruck seiner Züge. Sie hatten erwartet, Zorn und Grimm über den Verrat seiner Edlen auf seiner Stirne, in seinen Augen zu lesen, aber es war eine tiefe Rührung, ein stiller, großer Schmerz, was seinen Mienen einen Ausdruck von Milde gab, den sie nie an ihm gekannt hatten.

„Marx! Wie verfahren sie gegen das Landvolk?" fragte er.

„Wie Räuber," antwortete dieser; „sie verwüsten ohne Not die Weinberge, sie hauen die Obstbäume nieder und verbrennen sie am Wachtfeuer, Sickingens Reiter traben durch das Saatfeld und treten nieder, was die Pferde nicht fressen. Sie mißhandeln die Weiber und pressen den Männern das Geld ab. Schon jetzt murrt das Volk aller Orten, und lasset erst den Sommer kommen und den Herbst! Wenn aus den zerstampften Fluren kein Korn aufgeht, wenn auf den verwüsteten Bergen keine Weinbeere wächst, wenn sie erst noch die ungeheure Kriegssteuer, die der Bundesrat umlegen wird, bezahlen müssen, — da wird das Elend erst recht angehen."

„Die Buben," rief der Herzog, und ein edler Zorn sprühte aus seinen Augen, „sie rühmten sich mit großen Worten, sie kämen, um Württemberg von seinem Tyrannen zu befreien, es zu entheben aller Not. Und sie hausen im Lande wie im Türkenkrieg. Aber ich schwöre es, so mir Gott eine fröhliche Urständ gebe und seine Heiligen gnädig sein wollen meiner Seele, wenn keine Saat aufgeht in den verwüsteten Thälern des Neckars und auf seinen Höhen keine Traube reift, ich will kommen und mähen und Garben schneiden — in ihren Gliedern, ich will kommen mit schrecklichen Winzern, will sie treten und keltern und ihr Blut verzapfen. Ich will rächen, was sie an mir und meinem Lande gethan, so mir der Herr helfe."

„Amen!" sprach der Ritter von Lichtenstein; „aber ehe Ihr herein kommt, müßt Ihr auf gute Art hinaus sein aus dem Land. Es ist keine Zeit zu verlieren, wenn Ihr sicher entkommen wollt."

Der Herzog sann eine Weile nach und antwortete dann: „Ihr habt recht, ich will nach Mömpelgard; von dort aus will ich sehen, ob ich so viele Mannschaft an mich ziehen kann, um einen Einfall in

Georg von Frondsberg rief: „So es geschehen, ist es ohne meinen Befehl geschehen."

das Land zu wagen. Komm her, du getreuer Hund, du wirst mir folgen ins Elend der Verbannung. Du weißt nicht, was es heißt, die Treue brechen und den Eid vergessen."

„Hier steht noch einer, der dies auch nicht kennt," sagte Schwensberg und trat näher zu dem Herzog. „Ich will mit Euch ziehen nach Mömpelgard, wenn Ihr meine Begleitung nicht verschmaht."

Aus den Augen des alten Edelmanns blitzte ein kriegerisches Feuer. „Nehmt mich mit Euch, Herr!" sagte er. „Meine Knochen taugen freilich nicht mehr viel, aber meine Stimme ist noch vernehmlich im Rat."

Marie sah mit leuchtenden Blicken auf den Geliebten. Ueber die Wangen Georgs von Stammheim zog ein glühendes Rot, sein Auge leuchtete von Mut der Begeisterung.

„Herr Herzog!" sagte er, „ich habe Euch meinen Beistand angetragen in jener Höhle, als ich nicht wußte, wer Ihr waret. Ihr habt ihn nicht verschmaht. Meine Stimme gilt nicht viel im Rat, aber kennt Ihr ein Herz brandenburgisch, das recht treu für Euch schlägt, ein Auge, das für Euch wacht, wenn Ihr schlaft, und einen Arm, der die Feinde von Euch abwehrt, so nehmt mich auf und lasset mich mit Euch ziehen!"

Alle jene Empfindungen, die ihn zu dem Manne ohne Namen gezogen hatten, loderten in dem Jüngling auf, sein Unglück und die erhabene Art, wie er es trug, vielleicht auch jener aufmunternde Blick der Geliebten, erhöhten diese Flammen zur Begeisterung und zogen ihn zu den Füßen des Herzogs ohne Land.

Der alte Herr von Lichtenstein blickte mit stolzer Freude auf seinen jungen Gast, gerührt sah ihn der Herzog an und bot ihm seine Hand, hob ihn auf von den Knieen und küßte ihn auf die Stirne.

„Wo solche Herzen für Uns schlagen," sagte er, „da haben wir noch feste Burgen und Wälle, und sind noch nicht arm zu nennen. Du bist mir lieb und wert, Georg von Sturmfeder, Du wirst mich begleiten, mit Freuden nehme ich Deine treuen Dienste an. Marx Stumpf von Schweinsberg, Dich brauche ich zu wichtigerem Geschäft, als meinen Leib zu decken. Ich werde Dir Aufträge geben nach Hohentwiel und der Schweiz. Eure Begleitung, guter Lichtenstein, kann ich nicht annehmen. Ich ehre Euch wie einen Vater, Ihr habt getreu an mir gehandelt, Ihr habt mir allnächtlich Eure Burg geöffnet; ich will's vergelten. Wenn ich mit Gottes Hilfe wieder ins Land komme, soll Eure Stimme die erste sein in meinem Rat."

Sein Auge fiel auf den Pfeifer von Hardt, der demütig in der Ferne stand: „Komm her, Du getreuer Mann!" rief er ihm zu und reichte ihm seine Rechte. „Du hast Dich einst schwer an Uns verschuldet, aber Du hast treu abgebüßt, was Du gefehlt."

„Ein Leben ist nicht so schnell vergolten," sagte der Bauer, indem er düster zu Boden blickte, „noch bin ich in Eurer Schuld, aber ich will sie zahlen."

„Gehe heim in Deine Hütte, so ist mein Wille. Treibe Deine Geschäfte wie zuvor, vielleicht kannst Du uns treue Männer sammeln, wenn wir wieder ins Land kommen. Und Ihr, Fräulein! wie kann ich Eure Dienste lohnen? Seit vielen Nächten habt Ihr den Schlaf geflohen, um mir die Thüre zu öffnen und mich zu sichern vor Verrat! Errötet nicht so, als hättet Ihr eine große Schuld zu gestehen. Jetzt ist es Zeit, zu handeln. Alter Herr," wandte er sich zu Mariens Vater: „Ich erscheine als Brautwerber vor Euch, Ihr werdet den Eidam nicht verschmähen, den ich Euch zuführe."

„Wie soll ich Eure Rede verstehen, gnädigster Herr?" sagte der Ritter, indem er verwundert auf seine Tochter sah.

Der Herzog ergriff Georgs Hand und führte ihn zu jenem. „Dieser liebt Eure Tochter und das Fräulein ist ihm nicht abhold; wie wäre es, alter Herr, wenn Ihr ein Pärlein aus ihnen machtet? Zieht nicht die Stirne so finster zusammen, es ist ein ebenbürtiger Herr, ein tapferer Kämpe, dessen Arm ich selbst versuchte, und jetzt mein treuer Geselle in der Not."

Marie schlug die Augen nieder, auf ihren Wangen wechselte hohe Röte mit Bläße, sie zitterte vor dem Ausspruch des Vaters. Dieser sah sehr ernst auf den jungen Mann: „Georg," sagte er, „ich habe Freude an Euch gehabt seit der ersten Stunde, daß ich Euch sah. Sie möchte übrigens nicht so groß gewesen sein, hätte ich gewußt, was Euch in mein Haus führte."

Georg wollte sich entschuldigen, der Herzog aber fiel ihm in die Rede: „Ihr vergesset, daß ich es war, der ihn zu Euch schickte mit Brief und Siegel, er kam ja nicht von selbst zu Euch; doch was besinnt Ihr Euch so lange? Ich will ihn ausstatten wie meinen Sohn, ich will ihn belohnen mit Gütern, daß Ihr stolz sein sollt auf einen solchen Schwiegersohn."

„Gebt Euch keine Mühe weiter, Herr Herzog," sagte der junge Mann gereizt, als der Alte noch immer unschlüssig schien. „Es soll nicht von mir heißen, ich habe mir ein Weib erbettelt und ihrem Vater mich aufdringen wollen. Dazu ist mein Name zu gut." Er wollte im Unmut das Zimmer verlassen, der Ritter von Lichtenstein aber faßte seine Hand: „Trotzkopf!" rief er, „wer wird denn gleich so aufbrausen? Da, nimm sie, sie sei Dein, aber — denke nicht daran, sie heimzuführen, so lange ein fremdes Banner auf den Türmen von Stuttgart weht. Sei dem Herrn Herzog treu, hilf ihm wieder ins Land zu kommen, und wenn Du treulich aushältst: am Tag, wo Ihr in Stuttgarts Thore einzieht, wo Württemberg seine Fahnen wieder aufgepflanzt und seine Farben von den Zinnen wehen, will ich Dir mein Töchterlein bringen, und Du sollst mir ein lieber Sohn sein!"

„Und an jenem Tag," sprach der Herzog, „wird das Bräutchen noch viel schöner erröten, wenn die Glocken tönen von dem Turme und die Hochzeit in die Kirche zieht! Dann werde ich zum Bräutigam treten und zum Lohn fordern, was mir gebührt. Da, guter Junge, gib ihr den Brautkuß; es ist zu vermuten, daß es nicht der erste ist, herze sie noch einmal, und dann gehörst Du mein bis an den fröhlichen Tag, wo wir in Stuttgart einziehen. Lasset uns trinken, Ihr Herren, auf die Gesundheit des Brautpaars!"

Auf Mariens holden Zügen stieg ein Lächeln auf und kämpfte mit den Thränen, die noch immer aus

den schönen Augen perlten. Sie goß die Becher voll und kredenzte den ersten dem Herzog mit so dankbaren Blicken, mit so lieblicher Anmut, daß er Georg glücklich pries und sich gestehen mußte, manch anderer möchte um solchen Preis selbst sein Leben wagen.

Die Männer ergriffen ihre Becher und erwarteten, daß ihnen der Herzog einen guten Spruch dazu sagen werde nach seiner Weise. Aber Ulerich von Württemberg warf einen langen Abschiedsblick auf das schöne Land, von dem er scheiden mußte, einen Augenblick wollte sich eine Thräne in seinem Auge bilden, er wandte sich kräftig ab. „Ich habe hinter mich geworfen," sagte er, „was mir einst teuer war, ich werde es wieder sehen in besseren Tagen. Doch hier in diesen Herzen besitze ich noch Länder. Beklaget mich nicht, sondern seid getrosten Mutes, wo der Herzog ist und seine Treuen: Hie gut Württemberg alleweg!"

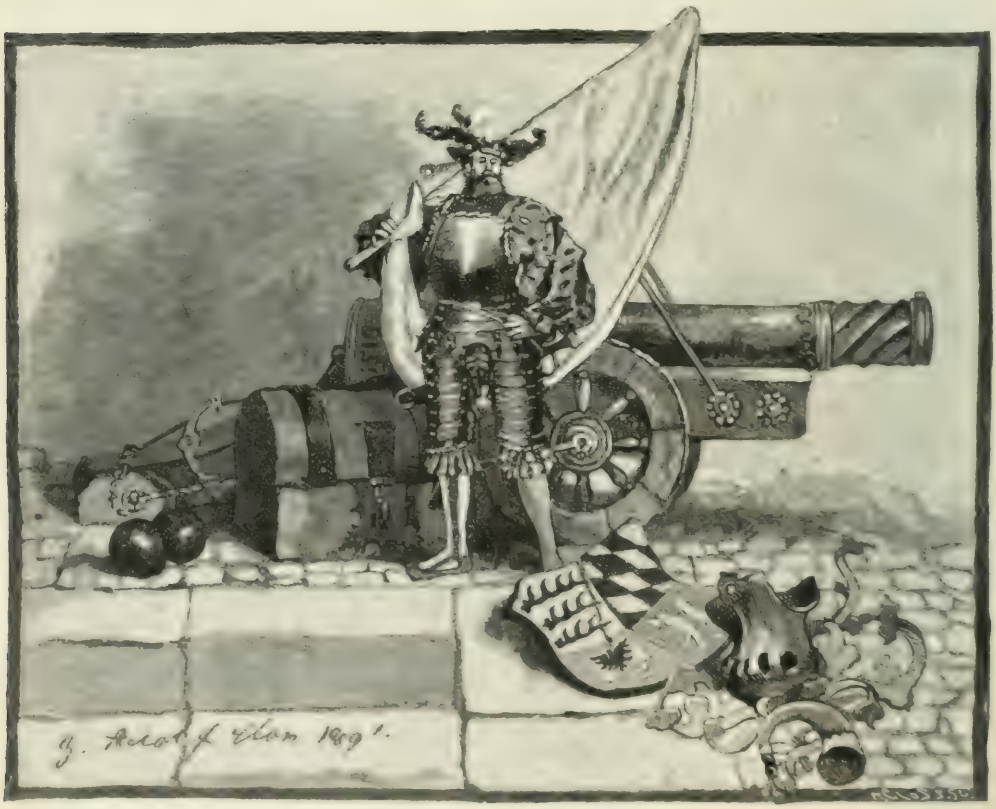

Dritter Teil.

I.

In Schwaben, wo dein Vater Herzog war,
Wo ihn und dich ein biederes Volk geliebt,
Wo mancher jetzt auf seiner Feste haust,
Der unter deinem Banner einst gekämpft,
Dort muß von dir noch ein Gedächtnis sein
Dorthin sei unser irrer Pfad gelenkt,
Des Schwarzwalds dichter Schatten nehm' uns auf
L. Uhland.

Wohl nie so schwül hat ein Sommer über Württemberg gelegen als der des Jahres 1519. Das ganze Land hatte dem Bunde gehuldigt und meinte, es werde jetzt Ruhe haben. Aber jetzt erst zeigten die Bundesglieder deutlich, daß es nicht die Wiedereinnahme von Reutlingen gewesen sei, was sie zusammenführte. Sie wollten bezahlt sein, sie wollten Entschädigung haben für ihre Mühe. Die einen wollten, man solle Württemberg unter sie teilen, die andern, man solle es an Oesterreich verkaufen, die dritten wollten es Ulerichs Kindern erhalten, aber unter des Bundes Obervormundschaft. Sie stritten sich um den Besitz des Landes, auf das weder der eine noch der andere gerechte Ansprüche machen konnte. Das Land selbst war in Spaltung und Parteien. Es sollte die Kriegskosten decken, und doch war niemand da, der zahlen wollte. Die Ritterschaft hielt es für eine erwünschte Gelegenheit, sich ganz vom Lande loszusagen und sich für unabhängig zu erklären. Die Bürger und Bauern waren ausgesogen, ihre Felder waren verwüstet und zertreten, sie sahen nirgends eine Aussicht, sich zu erholen. Die Geistlichkeit wollte auch nicht allein bezahlen, und so war alles in Hader und Streit. Es ging auch vielen tief zu Herzen, daß ihr angeborener Fürst so schnöde behandelt worden war. Manchem kam jetzt, da der Herzog fern von dem Lande seiner Väter in Verbannung hauste, Reue und Sehnsucht an. Sie

verglichen sein Regiment mit dem jetzigen. Es war nicht besser, wohl aber schlimmer geworden. Aber sie lebten unter zu hartem Zwang, als daß sie ihre Schmerzen hätten offenbaren können.

Der Regentschaft des Bundes entging diese Unzufriedenheit des Volkes nicht; sie mußte, wie sich in alten Berichten findet, „manche seltsame und böse Rede" hören. Sie suchte durch geschärfte Strenge sich Anhänglichkeit zu erwerben; sie streute Lügen über den Herzog aus.* Man gebot den Priestern, gegen ihn zu predigen; wer von ihm Gutes rede, sollte gefangen werden, wer ihn heimlich unterstütze, sollte der Augen beraubt, sogar enthauptet werden.

Aber Ulerich hatte noch treue Leute unter dem Landvolk, die ihm auf geheimen Wegen Kunde brachten, wie es in Württemberg stehe. Er saß in seiner Grafschaft Mömpelgard und harrte dort mit den Männern, die ihm ins Unglück gefolgt waren, auf günstige Gelegenheit, in sein Land zu kommen. Er schrieb an viele Fürsten, er beschwor sie, ihm zu Hilfe zu kommen, aber keiner nahm sich seiner sehr thätig an. Er schrieb an die zur neuen Kaiserwahl versammelten Kurfürsten, sie halfen nicht. Das einzige, was sie thaten, war, dem neuen Kaiser in seiner Kapitulation eine Klausel anzuhängen, die Württemberg und den Herzog betraf, — er hat sie nicht geachtet. Als sich der Herzog von aller Welt also verlassen sah, wankte er dennoch nicht, sondern setzte alles daran, sein Land mit eigener Macht wieder zu erobern. Es waren einige Umstände, die für ihn sehr günstig schienen. Der Bund hatte nämlich, als er Kunde bekam, daß sich niemand des Vertriebenen annehmen wolle, seine Völker entlassen. Die meisten Städte und Burgen behielten nur sehr schwache Besatzungen, und selbst in Stuttgart waren nur wenige Fähnlein Knechte gelassen worden.

Durch diese Maßregel aber hatte sich der Bund einen Feind erworben, den man gering schätzte, der aber viel zur Aenderung der Dinge beitrug, — es waren dies die Landsknechte. Diese Menschen, aus allen Enden und Orten des Reiches zusammengelaufen, boten gewöhnlich dem ihre Hilfe an, der sie am besten zahlte; für was und gegen wen sie kämpften, war ihnen gleichgiltig. Um sie zu halten, mußte man ihnen vieles nachsehen, und Raub, Mord, Plünderung, Brandschatzen führten sie auf ihre eigene Faust aus, um sich zu entschädigen, wenn sie den Sold nicht richtig bekamen. Georg von Frondsberg war der erste gewesen, der sie durch sein Ansehen im Heere, durch tägliche Uebungen und unerbittliche Strenge einigermaßen im Zaum hielt. Er hatte sie in regelmäßige Rotten und Fähnlein eingeteilt, er hatte ihnen bestimmte Hauptleute gegeben, er hatte sie gelehrt, geordnet und in Reihen und in Gliedern zu fechten. Sie zeigten aber jetzt, daß sie aus einer guten Schule kamen; denn als sie vom Bunde entlassen waren, liefen sie nicht, wie früher, zerstreut durch das Land, um Dienste zu suchen, sondern rotteten sich zusammen, richteten zwölf Fähnlein auf, erwählten aus ihrer Mitte Hauptleute*) und selbst einen Obersten in der Person des langen Peters. Sie waren schwierig auf den Bund, nährten sich von Raub und Brandschatzen im Land, und führten Krieg auf eigene Rechnung. Die Anarchie war in Württemberg so groß, daß ihnen niemand die Spitze bot. Der Bund hatte sich von Streitkräften entblößt und war zu sehr mit seinen eigenen Angelegenheiten beschäftigt, als daß er das arme Land von dieser Bande befreit hätte. Die Ritterschaft war uneinig, sie saßen auf den Schlössern und sahen ruhig diesem Treiben zu; die Besatzung der Städte war zu gering, um ihnen mit Kraft Einhalt zu thun, und Bürger und Bauern sahen sogar diesen Haufen gerne, wenn seine Forderungen nur nicht allzu groß waren, denn die Landsknechte schimpften weidlich auf den Bund, dem niemand hold war. Ja es ging sogar die Sage, diese Kriegsmänner seien nicht abgeneigt, dem Herzog wieder zu seinem Land zu verhelfen.

Es war ein schöner Morgen in der Mitte des August, als sich diese Leute in einem Wiesenthal gelagert hatten, das der Grenze von Baden zunächst gelegen war. Die riesigen schwarzen Tannen und Föhren, die das Thal auf drei Seiten einschlossen, gehörten noch dem Schwarzwald an, und das Flüßchen, das durch das Thal eilte, war die Würm. Halb überschattet vom Wald, halb in den Weidenbüschen des Thales versteckt, lag das kleine Heer in wunderlichen Gruppen und pflegte der Ruhe. In

* Herzog Ulerich beklagt sich wiederholt namentlich in seinem Zerwürfnis daß seine Gegner so viele Lügen gegen ihn ausstreuen. Er verteidigt sich besonders in seinem Briefen an die schweizerischen Eidgenossenschaft. Sie glaubten seine Sache für die im Jahre 1515 dann er habe einen Edelknaben Wilhelm von Zumsteg entaren schlagen. Doch Zumsteg lebte noch im Jahre 1542, und man sagte ihm Kompliment. Der Arme Ulerich. Aber man kann machte damals große Märchen. Selbst Zwingli, daß ein Schweizer dem man diesen Mann lobte und sagte, was die Gerüchte der Herzog von sich an meinem hatten, anzuwenden. Es mag wohl ein guter Bruder gewesen sein. Der den Teufel so schwarz gemalt hat (Sattler II. S. 34.)

*) Sattler erzählt das so anders. Der schwäbische Bund hatte seine großen Tat noch nicht abgedankt. Drei wurden darüber schlüssig, sie sammelten sich, rückten aus, nahmen ein, ernährten ihre Hauptleute und machten sonst, was man damaligem Gebrauch eine Kontributionsordnung. Es ist nicht unwahrscheinlich. Daß der Herzog Ulerich seine Leute an sich zog. Geschichte der Herzoge von Württemberg II. S. 80.)

Im Schatten einer Eiche saßen fünf Männer um einen ausgespannten Mantel.

der Entfernung von zweihundert Schritten sah man Posten aufgestellt, deren blitzende Lanzen oder rotglühende Lunten schon von weitem Furcht einjagten. In der Mitte des Thales, im Schatten einer Eiche, saßen fünf Männer um einen ausgespannten Mantel, den sie als Tisch gebrauchten, um ein Spiel auf ihm zu spielen, das heute noch den Namen Landsknecht führt. Diese Männer zeichneten sich vor ihren übrigen Genossen durch breite rote Binden aus, die sie über die Schulter und Brust herabhängen hatten, sonst aber hatte ihre Bekleidung auch das zerrissene und morsche Aussehen wie das der übrigen Soldateska. Einige hatten Sturmhauben auf, andere große Filzhüte mit eisernen Bändern beschlagen, dazu Lederkoller, welche von Regen, Staub und Bivouacs alle möglichen Schattirungen erhalten hatten.

Bei näherem Blicke erkannte man übrigens noch zwei Dinge, durch welche sie sich von ihren Kameraden unterschieden. Sie führten nämlich keine Donnerbüchsen oder Spieße, wie sie die Landsknechte gewöhnlich trugen, sondern Raufdegen von ungemeiner Länge und Breite. Auch hatten sie, wie es damals

die Edelleute und Anführer trugen, auf ihren Hüten und Sturmhauben bunte, wallende Federbüsche aus Hahnenschwänzen, um sich ein ritterliches Ansehen zu geben.

Die fünf Männer schienen große Geschicklichkeit im Spiel zu besitzen, vorzüglich aber einer, der sich mit dem Rücken an die Eiche lehnte. Es war dies ein langer, wohlbeleibter Mann. Er hatte einen Hut auf, dessen Rand sich wie ein bedeutender Mühlstein um den Kopf zog. Der Hut war mit einer Goldtresse besetzt, auf der Stirnseite war er mit dem goldenen Bild des heiligen Petrus geschmückt, aus welchem zwei ungeheure rote Hahnenfedern hervorragten. Dieser Mann mußte weit in der Welt herumgekommen sein, denn er konnte auf französisch, italienisch, ungarisch fluchen, seinen Bart aber trug er ungarisch, er hatte ihn nämlich mit Pech so zusammengedreht, daß er wie zwei eiserne Stacheln auf beiden Seiten der Nase eine Spanne in die Luft hinausstarrte.

«Canto cacramento!» rief dieser große Mann mit einem dröhnenden Baß, „der kleine Wenzel ist mein. Drauf! Ich stech' ihn mit dem Eichelkönig."

„Mein ist er, mit Verlaub," rief sein Nebenmann, „und der König dazu. Da liegt die Eichelsau!"

„Mord de ma Vich, sagt der Franzos, Hauptmann Löffler, Ihr wollt Eurem Oberst diesen Stich abjagen? Schämt Euch, schämt Euch; das ist ein Rebeller, der das thut. Gott straf mein Seel, Ihr wollt mich vom Regiment absetzen?" Der große Mann funkelte zu diesen Worten gräßlich mit den Augen, schob seinen großen Hut auf das Ohr, daß seine überhängenden Augbrauen und eine mächtige rote Narbe auf der Stirne sichtbar wurden, die ihm ein ungemein kriegerisches Ansehen gaben.

„Beim Spiel, Herr Oberst Peter, gilt keine Kriegsordnung," antwortete der andere Spieler. „Ihr könnet uns Hauptleuten befehlen, ein Städtchen zu blockiren und zu brandschatzen, aber beim Spiel ist jeder Landsknecht so gut wie wir."

„Ihr seid ein Meuter, ein Rebeller gegen die Obrigkeit, Gott straf mein Seel und wäre es nicht gegen meine Würde, ich wollt' euch in Kochstücke mazakeriren; aber spielt weiter."

„Da liegt ein Dauß. — Drauf der Quater! — „Den stech' ich mit dem Zinken! — Schellenwenzel, wer sticht den? —"

„Ich," sprach der Große, „da liegt der Schellenkönig, Mordblei, der Stich ist mein."

„Wie bringst Du den Schellenkönig rauf?" rief ein kleines, dürres Mannchen mit spitzigem Gesicht und kleinen, giftigen Aeuglein und heiserer Stimme. „Hab' ich nicht gesehen, als Du ausgabst, daß er unten lag? Er hat betrogen, der lange Peter hat schändlich betrogen."

„Muckerle, Hauptmann vom achten Fähnlein! Ich rat' Euch, haltet Euer Maul," sagte der Oberst. „Bassa manelka, ich versteh' keinen Spaß. Die Mauz soll den Löwen nicht erzürnen."

„Und ich sag's noch einmal; wo hättest Du sonst den König her? Vor dem Papst und dem König von Frankreich will ich's beweisen; Du falscher Spieler!"

„Muckerle," erwiderte der Oberst und zog kaltblütig seinen Degen aus der Scheide, „bete noch ein Ave Maria und ein Gratias, denn ich schlage Dich tot, zo wie daz Spiel auz ist."

Die übrigen drei Männer wurden durch diese Streitigkeiten aus ihrer Ruhe aufgeschreckt. Sie erklärten sich für den kleinen Hauptmann und gaben nicht undeutlich zu verstehen, daß man dem Obersten wohl dergleichen zutrauen könnte. Dieser aber vermaß sich hoch und teuer, er habe nicht betrogen. „Wenn der heilige Petruz, mein gnädiger Herr Patron, den ich auf dem Hut trage, sprechen könnte, der würde mir, zo wahr er ein christlicher Landsknecht war, bezeugen, daß ich nicht betrogen!"

„Er hat nicht betrogen," sagte eine tiefe Stimme, die aus dem Baum zu kommen schien. Die Männer erschraken und schlugen Kreuze wie vor einem bösen Spuk, selbst der tapfere Oberst erbleichte und ließ die Karten fallen, aber hinter dem Baum hervor trat ein Bauersmann, der mit einem Dolche bewaffnet war und eine Zither an einem ledernen Riemen auf der Schulter hängen hatte. Er sah die Männer mit unerschrockenen Blicken an und sagte: „Es ist, wie ich sagte, dieser Herr da hat nicht betrogen, er bekam schon beim Ausgeben Schellen- und Eichelkönig, Fünfe und Vier von Laub und den Schippenunter in die Hand."

„Ha! Du bist ein wackerer Kerl," rief der Oberst vergnügt, „zo wahr ich ein ehrlicher Landsknecht (will sagen Oberst bin, — es ist all' wahr, was Du gesagt hast."

„Was ist denn das?" rief der kleine Hauptmann Muckerle mit giftigen Blicken. „Wie hat sich der Bauer da hereingeschlichen, ohne daß unsere Wachen ihn meldeten? Das ist ein Spion, man muß ihn hängen."

„Sei nicht wunderlich, Muckerle; das ist kein Spion, komm', zeig' Dich zu mir. Bist ein Spielmann, daß Du die Zittara umhängst, wie ein Spanier, wenn er zu seinem Schätzerl geht?"

„Ja, Herr, ich bin ein armer Spielmann; Eure Wachen haben mich nicht angehalten, als ich aus

dem Walde kam. Ich sah Euch spielen und wagte es, den Herren zuzusehen."

Die Hauptleute dieses Freicorps waren nicht gewohnt, so höflich mit sich sprechen zu hören, daher faßten sie Zuneigung zu dem Spielmann und luden ihn sehr herablassend ein, sich zu ihnen zu setzen, denn sie hatten in fremden Kriegsdiensten gelernt, daß große Könige und Feldherren sehr vertraulich mit den Meistern des Gesanges umgehen.

Der Oberst that einen Trunk aus einer zinnernen Flasche, bot sie dem kleinen Hauptmann und sprach mit heiterer Miene:

„Muckerle, daz zoll mein Tod zein, waz ich getrunken, wenn ich nicht alles vergesse; Hader und Zank haben ein Ende; wir wollen nicht weiter spielen, ihr Herren! Ich liebe Gezang und Lautenspiel, wie wäre ez, wenn wir uns aufspielen ließen?"

Die Männer willigten ein und warfen die Karten zusammen; der Spielmann stimmte seine Zither und fragte, was er singen solle.

„Sing' ein Lied vom Spiel!" rief einer. „Weil wir gerade dran sind."

Der Spielmann sann ein wenig nach und hub an:

„Von dem Zinken, Quater und Aß
Kommt mancher in des Teufels Gaß,
Von Quater, Zinken und von Dreien
Muß mancher Waffengo schreien,
Von Aß, Seß und Dauß
Hat mancher gar ein ödes Haus,
Von Quater, Drei und Zinken
Muß mancher lauter Wasser trinken,
Von Zinken, Drei und Quater
Weinen oft Mutter, Kind und Vater,
Von Zinken, Quater und Seß
Muß Jungfrau, Metz und Agneß
Oft gar lang' unberaten bleiben,
Will er die Läng' das Spiel betreiben." *)

Der Oberst Peter und die Hauptleute lobten das Lied und reichten dem Spielmann zum Dank die Flasche. „Gott gesegne es euch," sagte dieser, indem er die Flasche zurückgab. „Viel Glück zu eurem Zuge; ihr seid wohl Obersten und Hauptleute des Bundes und ziehet wieder zu Feld; darf man fragen, gegen wen?"

Die Männer sahen sich an und lächelten, der Oberst aber antwortete ihm: „Ganz unrecht habt Ihr nicht. Wir haben früher dem Bunde gedient, jetzt aber dienen wir niemand, alz unz zelbst, und wer Leute braucht, wie wir zind."

„Die Schweizer werden heuer ein gutes Jahr haben, man sagt ja, der Herzog wolle wieder ins Land?"

„Aller Hund Krümmen komme auf die Schweizer," rief der Oberst; „wie übel zind zie an ihm gefahren; der gute Herzog hat all zeine Hoffnung auf zie geseţt, und diavolo maledetto, wie haben zie ihn im Stich gelaszen bei Blaubeuren!"

„Sie haben ihn schändlich verlassen," sagte der Hauptmann Muckerle mit heiserer Stimme; „aber doch so man's beim Licht besieht, so g'schieht ihm wohl halb recht, denn er sollt' sie wohl kennt haben; es leit doch am Tag, daß sie kein dick's Brittlein bohren. Der Tüfel hol sie all'!"

„Ja, der Herzog hat halt nichts Besseres haben können," entgegnete der Spielmann; „freilich, wenn er solche Herren gehabt hätte wie ihr und eure tapferen Fähnlein, da wäre der Bund noch bei Ulm."

„Du hast da ein wahrez Wort gesprochen, guter Gezell! Landsknecht' hätte er sollen haben und keine Schwyzer. Und hält er zich jetzt wieder zu ihnen, zo weiß ich, waz ich von ihm halte. Landsknecht' hätt' er zollen haben, ich zag's noch einmal. Nicht wahr, Magdeburger?"

„Dat well ich man och meenen," antwortete der Magdeburger. „Landsknechte oder keener können den Heertog wieder eup den Stuhl setzen. Die Schweizer können man gar nichts, als mit den Hellebarden in die Glieder stechen; dat ist all ihre Kunst. Aber Ihr solltet man sehen, wie wir die Donnerbüchsen laden, uf die Gabel legen un mit den Lunden drauf, dat dich dat Wetter. Dat Manäfer macht uns keener nich nach, Gott straf' mir, keener. Sie brauchen eine halbe Stunde, um ihre Kugel loszuschießen, und wir Landsknechte eine halbe Vertelstunde."

„Ja, alle Achtung vor den Herren Landsknechten," sagte der Spielmann und lüftete ehrerbietig die Mütze; „freilich, euch Herren sollt' er haben. Aber der Bund wird euch so gut belohnt haben, daß ihr dem armen Herzog nicht zu Hilfe ziehen möget."

„Gelohnt, socht er?" rief der fünfte Hauptmann und lachte. „Jo, wenn er's Geld von Blech schlagen könnt', der schwäbisch Hund! Bei denen gilt 's Sprichwort:

‚Dien' wohl und ford're keinen Sold,
So werden dir die Herren hold.'"

„Ich soch, schlecht hot er uns bezohlt. Und wenn Seine Durchlaucht, der Herr Herzog, mi hoben will, ich steh 'nem z'Dienst wie jedem."

„Staberl, Du hast recht," sagte der Oberst und wichste den ungarischen Bart. „Mordblei, die Katz ist gern, wo man sie strählet. Wenn der Herr Ulerich gut zahlt, zo wird, Gott straf mein Zeel, unsere ganze Mannschaft mit ihm ziehen."

„Nun, das werdet Ihr bald sehen können," entgegnete der Bauer listig lächelnd, „habt Ihr noch keine Antwort vom Herzog auf Eure Botschaft?"

*) Dieses Lied führt auch Lessing in der Sammlung auf, die den Namen trägt: „Altdeutscher Witz und Verstand."

Der Oberst Peter ward feuerrot bis in die Stirne. „Mordelement! Wer bist denn Du, Menschenkind, daß Du mein Geheimniß weißt? Wer hat Dir gesagt, daß ich zum Herzog schickte?“

„Zum Herzog hobt Er g'schickt, Peter? Wos hobt Er denn für G'heimnis miteinander, daß wir's nit wissen dörften. Soch' es nur gleich!“

„Nun, ich hab' gedacht, ich müsse wieder einmal für euch alle denken, wie immer, und hab' einen Mann zum Herzog geschickt, ihm in unserm Namen einen schönen Gruß entboten und fragen lassen, ob er uns brauchen könnt'? Des Monats für den Mann einen halben Dickthaler, uns Obersten und Hauptleut' aber ein Goldgülden und täglich vier Maß alten Wein.“

„Dat is keen bitterer Vorschlach, der Teufel! Einen Goldgülden monatlich? Ich bin dabei, und es wird keener wat dagegen haben. Hast Du Antwort von dem Heertog?“

„Bis jetzt noch keine; aber Bassa manelka! Wie kamst Du zu meinem Geheimniß, Bauer? Ich hau' Dir ein Ohr ab, Gott straf mein Seel, so thu' ich, wie mein Patron, der heilige Petrus, war auch ein Landsknecht, dem Malchus, der war von den jüdischen Schwyzern, ein Hellebardierer. Sag' schnell, oder ich hau'.“

„Langer Peter!“ rief der kleine Hauptmann Muckerle mit ängstlicher Stimme, „laß um Gottes willen den geben, der ist fest und kann heren. Ich weiß noch wie heut, daß wir ihn in Ulm fangen sollten und in Herrn von Krafts, des Ratsschreibers, Stall kamen, wo er sich aufhielt, denn er war ein Kundschafter, so machte er sich klein und immer kleiner, bis er ein Spatz wurde und über uns 'naus flog.“

„Was?“ schrie der tapfere Oberst und rückte von dem Spielmann hinweg. „Der ist's? Wo dann der Magistrat anzurufen ließ, man solle alle Spatzen totschießen, weil sich ein württembergischer Spioner in einen verwandelt habe?“

„Der ist's,“ flüsterte Muckerle. „Es ist der Pfeifer von Hardt, ich hab' ihn gleich erkannt.“

Der Oberst und die Hauptleute hatten sich von ihrem Erstaunen noch nicht ganz erholt. Sie sahen den Mann, von welchem der Ruf so wunderbare Dinge erzählte, halb ängstlich, halb neugierig an. Er selbst hatte ein zu wohlgebautes Ohr, als daß er nicht verstanden hätte, was diese Leute unter sich flüsterten; aber er that, als bemerkte er ihr Staunen und Verstummen nicht; er beschäftigte sich ruhig mit seiner Zither. Endlich trat ich der kühne Peter wohlbestallter Oberst dieses Heeres, ein Herz, zwirbelte den Bart einigemal, zog dann den wachsenen Hut vom Kopfe und sprach:

„Verzeihet doch, lieber Gezelle, wertgeschätzter Pfeifer, daß wir so ohne alle Umstände mit Euch verfahren sind: konnten wir denn wissen, wen wir da neben uns haben? Herr, vielmal gegrüßet, hab' schon oft, Gott straf mein Seel, gedacht, möchte nur einmal den fürtrefflichen Kerl sehen, den Pfeifer von Hardt, der in Ulm am hellen Tag als Spatz ausgeflogen.“

„Ist schon gut,“ unterbrach ihn der Spielmann unmutig; „lasset die alten Geschichten ruhen. Nun, von wegen des Herzogs kam nur die Nachricht zu ich soll euch Herren auf den heutigen Tag aufsuchen, und wenn ihr noch geneigt wäret, mit ihm zu ziehen, so wolle er gerne zahlen, was ihr ihm vorgeschlagen.“

„Canto cacramento! daß ist ein frommer Herr! Ein Goldgulden des Monats und taglich vier Maß Wein? Er soll leben!“

„Und wann wird er kommen?“ fragte der Hauptmann Löffler. „Wo werden wir zu ihm stoßen?“

„Wenn kein Unglück geschehen ist, heute noch. Gestern ist er auf Heimsheim losgebrochen, die Besatzung ist schwach. Wenn er sie überwältigt hat, rückt er heute noch weiter.“

„Schaut! reitet dort unten nicht ein Gebarnischter? Sieht aus wie ein Ritter!“

Die Männer sahen aufmerksam nach dem Ende des Thales. Dort sah man einen Helm und Harnisch in der Sonne blinken, auch ein Pferd wurde hie und da sichtbar. Der Pfeifer von Hardt sprang auf und klimmte auf die Eiche hinan. Von diesem hohen Standpunkte konnte er das Thal besser übersehen. Noch war der Reiter zu fern, als daß er seine Züge hätte unterscheiden können, aber er glaubte seine Feldbinde zu erkennen, er glaubte den Mann zu erkennen, den er in dieser Stunde erwartete.

„Was siehst Du?“ riefen die Hauptleute. „Ist es einer, der zufällig durchs Thal reitet, oder glaubst Du er kommt vom Herzog?“

„Richtig, weiß und blau ist die Schärpe,“ sprach der Pfeifer, „das ist sein langes Haar, so sitzt er zu Pferde. Er, du Goldjunge, willkommen in Württemberg! Jetzt hebt er eine Waden, jetzt reitet er auf sie zu, schau wie die Bursche ihre Lanzen verstrecken und die Beine ausspreizen.“

„Ja was Landsknechte sind, die verstehen den Kriegsbrauch. Dort kommt vorbei, wo die Hauptleute liegen, ohne daß er Rede steht.“

„Halt! jetzt rufen sie ihn an; er spricht mit ihnen, sie deuten hieher; er kommt!“ Der Pfeifer von Hardt stieg mit freudeglühendem Gesicht vom Baume herab.

„Diavolo maledetto! bassam terendete! Zie werden ihn doch nicht allein reiten lassen? Ez wird doch einer zein Roß am Zügel führen nach Kriegsbrauch! Wie? Ist ez ein Ritter, der kommt?"

„Ein Edelmann, so gut wie einer im Reich," antwortete der Pfeifer; „und der Herzog ist ihm sehr gewogen."

Bei dieser Nachricht standen die Hauptleute auf, denn ob sie sich gleich nicht wenig einbildeten, Hauptleute zu heißen, so wußten sie doch, daß sie eigentlich nur Landsknechte und dem Ritter jedes Zeichen von Ehrerbietung schuldig seien. Der Oberst aber setzte sich gravitätisch am Fuß der Eiche nieder, strich den Bart, daß er hell glänzte, setzte den großen Hut mit der Hahnenfeder zurecht, stützte sich auf seinen großen Hieber und erwartete so den Ritter.

Der Ritter hatte das Visir seines blanken Helmes herabgeschlagen.

II.

Der Herzog ist gekommen,
Er liegt nicht weit im Feld;
Er hat's dem Feind genommen,
Er bringt 'nen Sack mit Geld.
G. Schwab.

Dem Platze, wo die Hauptleute und der lange Peter, ihr Oberst, versammelt waren, nahte sich jetzt ein geharnischter Reiter, dessen Pferd von zwei Landsknechten geführt wurde. Der Ritter hatte das Visir seines blanken Helmes herabgeschlagen, die breiten Schultern und die kräftigen Lenden und Beine waren mit Platten und Schienen von Stahl verhüllt, aber die wallenden Federn seines Helmbusches und die wohlbekannten Farben einer Schärpe, die über den Panzer herablief, die Haltung und das edle, kräftige Wesen des Nahenden hatten dem Pfeifer von Hardt längst gesagt, wen er zu erwarten habe. Und er betrog sich nicht, denn einer der Knechte trat jetzt vor den Oberst und berichtete, daß der „Edle von Sturmfeder" mit den Anführern der gesamten Landsknechte etwas zu sprechen habe.

Der lange Peter antwortete im Namen der übrigen: „Zag' ihm, er ist willkommen, Peter Hunzinger, der Oberst, Ztaberl von Wien, Kunrad, der Magdeburger, Balthasar Löffler und der tapfere Muckerle, wohlbestallte Hauptleute, erwarten ihn zum Gespräch. — Gott straf mein Zeel, er hat einen schönen Harnisch, und einen Helm wie der König Franz, aber zein Gaul dürfte besser zein, Mordblei! Er ist an allen Vieren steif!"

„Dos ist holt, sog' ich, weil er den ganzen Sommer g'stonden ist in Mömpelgard beim Herzog."

Die Männer belächelten den Witz des Wieners, doch hüteten sie sich, ihre Freude laut werden zu lassen, denn der Ritter hielt nicht allzu ferne. Noch immer machte er keine Miene, abzusteigen und sich ihnen zu nahen. Er sprach mit dem Knecht, schlug

dann das Visir auf und zeigte ein schönes, freundliches Gesicht. „Steht dort nicht Hans der Spielmann?“ rief er mit lauter Stimme. „Erlaubet, daß er ein wenig zu mir trete.“

Der Oberst nickte dem Pfeifer zu, er ging und der Junker schwang sich vom Pferde.

„Willkommen in Württemberg, edler Herr!“ rief der Mann von Hardt, indem er den Handschlag des Junkers treuherzig erwiderte. Bringt Ihr gute Botschaft? Ich seh's Euch an den Augen an, es steht gut mit dem Herzog.“

„Komm! tritt hier ein wenig auf die Seite,“ sagte Georg von Sturmfeder mit freudiger Hast. „Wie steht es auf Lichtenstein? Denkt sie an mich? Hast Du einen Brief, ein paar Zeilen? O, gib schnell! Was läßt sie mir sagen, guter Hans?“

Der Pfeifer lächelte schlau über die Ungeduld des liebenden Jünglings. „Einen Brief hab' ich nicht, keine Zeile. Sie ist gesund und der alte Herr auch; das ist alles, was ich weiß.“

„Wie!“ unterbrach ihn Georg. „Keinen Gruß? Keine Botschaft? So hat sie Dich gewiß nicht ziehen lassen?“

„Als ich vorgestern Abschied nahm, sagte das Fräulein: ‚Sag' ihm, er soll sich sputen, daß er einziehet in Stuttgart.‘ Sie wurde gerade so rot wie Ihr jetzt, da sie dies sprach.“

Der junge Mann errötete voll freudiger Gefühle, sein Auge glänzte und ein freundliches Lächeln zeigte, daß er den Sinn dieser Worte verstanden habe.

„Bald, bald werden wir einziehen, so Gott will,“ sagte er. „Aber wie lebten sie diesen langen Sommer? Nun dreimal kam uns Botschaft von ihnen zu! Warst Du oft auf Lichtenstein, Hans? War sie traurig? Was sprach sie?“

„Lieber Herr,“ antwortete der Mann von Hardt, „geduldet Euch noch, auf dem Marsch will ich Euch ein Langes und Breites erzählen, für jetzt nur so viel: sobald der Alte hört, daß Ihr auf Stuttgart ziehet, will er von Lichtenstein aufbrechen und Euch die Braut zuführen. Denn er zweifelt nicht, daß Ihr die Stadt überwältiget. Habt Ihr Heimsheim?“

„Wir haben es. Ich jagte mit zwölf Reitern in die Thore, ehe sie sich's versahen. Die Besatzung war zwar etwas stärker als wir, aber mutlos und unzufrieden. Ich handelte mit ihnen in des Herzogs Namen, da glaubten sie, er liege mit vielen Truppen noch im Hinterhalt, und ergaben sich. So weit wären wir nun in Württemberg, aber wie ist der Weg weiter hin?“

„Offen, bis ins Herz offen. Ich bringe Euch wichtige Nachricht vom Ritter von Lichtenstein, daß die gewaltigen Herren aus dem Lande sind, wisset Ihr - -“

„Sie halten einen Bundestag in Nördlingen,“ ist's nicht so? Freilich wissen wir's, denn auf diese Nachricht brach der Herzog aus Baden auf.“

„Nun, und wenn die Katzen fort sind, tanzen die Mäuse auf dem Tisch. Die Besatzungen sind überall unbesorgt, an den Herzog denkt kein Bündler mehr, sie sind nur aufmerksam auf den Bundestag, welchen Herrn wir bekommen werden: den Oesterreicher, den Bayer, den Prinzen Christophel, oder ob uns der Städtebund, Augsburg und Aalen, Nürnberg und Bopfingen, regieren werde.“

„Welche Augen sie machen werden,“ rief Georg lächelnd, „wenn der Stuhl schon besetzt ist, um welchen sie streiten!

Der Frosch hupft wieder in sein Grab,
Wenn er auch sitzt auf einem goldnen Stab,

sagt's Sprichwort. Sie werden ihre Büchsen auf die Schulter nehmen und 's Regieren sein lassen.“

„Und die Württemberger? Wie denken sie jetzt vom Herzog? Glaubst Du, er werde viel Anhang finden? Werden sie uns zu Hilfe ziehen?“

„Was Bürger und Bauern sind, ja. Von der Ritterschaft weiß ich's nicht, und der alte Herr zuckte die Achseln, wenn ich ihn fragte, und murmelte ein paar Flüche. Ich fürchte, es steht hier nicht alles, wie es soll. Aber Bürger und Bauern sind für den Herzog. Es sind allerlei sonderbare Zeichen geschehen, die das Volk aufmuntern. So ist neulich im Remsthal ein Stein vom Himmel gefallen, drauf war ein Hirschgeweih eingegraben und die Worte: ‚Hie gut Württemberg alleweg,‘ und auf der andern Seite soll man auf Lateinisch gelesen haben: ‚Herzog Ulerich soll leben!‘“

„Vom Himmel gefallen, sagst Du?“

„So sagt man. Die Bauern hatten große Freude dran, aber die bündischen Herren wurden zornig, nahmen die Schulzen gefangen und wollten ihnen abpressen, woher der Stein des Anstoßes komme. Und als man bei hoher Strafe verbot, vom Herzog zu sprechen, da lachten die Männer und sagten, erst

[illegible]

träumen wir von ihm. Alles wünscht ihn zurück, denn sie wollen sich lieber von ihrem anerkannten Herrn drücken, als von Fremden die Haut abziehen lassen."

„Gut; der Herzog und seine Reiter können in wenigen Stunden hier sein. Sein Plan ist, sich gerade durchs Land nach Stuttgart zu schlagen. Ist die Hauptstadt unser, so fällt uns auch das Land zu. Und wie ist es mit den Landsknechten dort? Wollen sie mitziehen?"

„Fast hätte ich die vergessen," sagte Hans; „sie werden ungeduldig werden, wenn wir sie zu lange warten lassen. Gehet doch recht klug mit ihnen um, es sind stolze Gesellen und lassen sich Hauptleute schelten. Aber haben wir die fünfe gewonnen, so sind zwölf Fähnlein des Herzogs. Besonders mit dem Oberst, dem langen Peter, müßt Ihr gar höflich sein."

„Welcher ist der lange Peter?"

„Der dicke Mann, der unter der Eiche sitzt. Er hat einen steifen Schnauzbart und einen vornehmen Hut auf dem Kopf. Der ist der Höchste unter ihnen."

„Ich will mit ihm reden, wie Du sagst," antwortete der junge Mann und ging mit dem Pfeifer zu den Landsknechten. Die lange Unterredung der beiden hatte sie schon etwas unmutig gemacht und der kleine Muckerle schoß stechende Blicke auf den Gesandten des Herzogs. Als dieser aber mit edlem Anstand und freiem, siegendem Blick unter sie trat, wurden sie schüchtern und verlegen, und als er sie endlich mit höflichen, schmeichelhaften Worten anredete, wurden ihre tapferen Herzen von der Anmut Georgs von Sturmfeder für des Herzogs Sache gewonnen.

„Wohlerfahrener Oberst," sprach er, „tapfere Hauptleute der versammelten Landsknechte, der Herzog von Württemberg hat sich den Grenzen seines Landes genaht, hat die Stadt Heimsheim erobert und ist willens, auf gleiche Weise sein ganzes Herzogtum wieder an sich zu bringen —"

„Gott straf mein Zeel, er hat recht; thät'z auch zo mochen —"

„Er hat den tapfern Arm und die fürtreffliche Kriegskunst der Landsknechte erprobt, als sie noch gegen ihn standen; er versieht sich zu ihnen, daß sie ihm mit gleichem Mute jetzt beistehen werden, und verspricht ihnen mit seinem fürstlichen Wort, die Bedingungen zu halten, die sie ihm angeboten haben."

„Ein frommer Herr," murmelten sie unter einander mit beifälligem Nicken, „ein Goldgülden des Monats — und Mordblei — täglich vier Maß Wein für die Hauptleut!"

Der Oberst stand auf, entblößte sein kahles Haupt zum Gruß und sprach, von manchem Räuspern der Verlegenheit unterbrochen: „Wir danken Euch, hochedler Herr, wollen'z thun, wollen mitziehn — wir wollen dem schwäbischen Bund heimgeben, was er unz gethan, zo wollen wir. Die allerbesten und tapfersten, wie auch fürtrefflichsten Leute haben zie fortgeschickt, als brauchen zie keine Landsknechte mehr. Da steht zum Beispiel der Hauptmann Löffler. Wenn'z einen tapferern Landsknecht gibt in der Christenheit, zo laß ich mir die Haut vom Leib schälen und laß mich braten wie eine Zau. Da steht der Ztaberl von Wien; zo einen hat die Zonne noch nie beschienen und der Mond. — Da ist nun der Magdeburger, wie der, sicht keiner in der Türkei — und der Muckerle da, man zollt ihm'z nicht anzehen; aber daz ist der beste Schütz mit der Donnerbüchs und trifft auf vierzig Gäng' inz Schwarze. — Von mir mag ich nicht reden, Eigenlob stinkt, aber Bassa manelka! in Spanien und Holland hab' ich gedient und Canto cacramento! in Italien und Deutschland, Mordblei! in jedem Heere kennt man den langen Peter. Gott straf mein Zeel, wenn ich und die andern hinter den schwäbischen Hund, wollt' zagen Bund, kommen, diavolo maledetto! Da werden zie daz Haazenpanier ergreifen und mit den Absätzen hinter sich hauen!"

Es war dies die längste Rede, die der lange Peter in seinem Leben gehalten hatte, und noch in späten Jahren, als er längst bei Pavia den Ruhm der deutschen Landsknechte mit dem Tod besiegelt hatte, führten seine Genossen, wenn sie den jüngeren Kameraden vom langen Peter erzählten, diesen Moment als einen der erhabensten seines Lebens auf. Wie er dagestanden sei, auf das lange Schwert gestützt, den großen Hut mit der Hahnenfeder kühn auf das Ohr gerückt, die rechte Hand in die Seite gestemmt und die Beine ausgespreizt, da habe ihm nichts gefehlt, als ein besseres Wams und eine Gnadenkette, um ihn für einen echten Oberst und wahrhaften Feldherrn zu halten.

Die Hauptleute luden jetzt den Junker von Sturmfeder ein, eine Musterung über das neugeworbene Heer zu halten. Der dumpfe Schall der ungeheuren Trommeln tönte durchs Thal und weckte die Schläfer aus ihrer Ruhe. Noch schien Frondsbergs kriegerischer Geist und sein strenger Ordnungssinn über ihnen zu schweben, denn in wenigen Augenblicken hatten sie sich zu drei großen Kreisen gebildet, die aus je vier Fähnlein bestanden. Einem Auge, das an die schnelle, taktmäßige Bewegung, die schöne Haltung und die gleiche Farbe der Regimenter unserer Zeit

gewöhnt ist, möchte wohl jener Anblick überraschend, ja lächerlich erschienen sein. Die Landsknechte waren nach ihrem Geschmack gekleidet, doch hatte die Mode der Zeit im Schnitt ein wenig Gleichförmigkeit in ihren Anzug gebracht. Sie trugen gewöhnlich enge Wämser von Leder, oder auch Lederwesten mit Aermeln von grobem Tuch. Die Lenden staken in ungeheuer weiten Pluderhosen, die, am Knie zugebunden, durch ihre Litzenschwere noch etwas tiefer herunter hingen. Die vollen Waden umgaben grobe Strümpfe von hellen Farben, und die Füße waren mit groben Bundschuhen von ungefärbtem Leder bekleidet. Ein Hut, eine Tuch- oder Ledermütze, eine erbeutete oder für eigene Rechnung gekaufte Blechhaube bedeckte den Kopf, und die bärtigen Gesichter dieser Männer, die oft zwanzig Jahre unter allen Heeren und Himmelsstrichen Europas dienten, hatten einen kühnen, martialischen Ausdruck. Ihre Bewaffnung bestand in einem langen Dolch und einer Hellebarde; ein Teil war auch mit Donnerbüchsen bewaffnet, die man mit Lunten losbrannte.

So standen sie mit ausgespreizten Beinen, Fuß an Fuß geschlossen, wie ein festes Bollwerk, und Georgs kriegerischen Sinn erfreute der Anblick dieser kampfgeübten Männer, die wohl zu wissen schienen, daß sie vereinzelt nichts, aber in Massen verbunden auch einer zahlreichen Schar von Feinden furchtbar seien.

Die Hauptleute hatten den Kriegsgebrauch und das Kommandowort ihrer früheren Anführer wohl im Gedächtnis behalten. Sie traten daher mit dem jungen Ritter in einen dieser Kreise, und der tiefe weittönende Baß des langen Peters befahl: „Gebt acht, ihr Leut'! Kehrt euch um!"

Schnell hatten sich die Kreise nach innen gekehrt und vernahmen nun die Reden ihrer Hauptleute, die ihnen jene Aufforderung des Herzogs von Württemberg auseinander setzten. Ein freudiges Gemurmel zeigte, daß sie mit diesen Bedingungen zufrieden seien und Ulerich von Württemberg so eifrig dienen wollten, als sie vorher gegen ihn gedient hatten. Die Hauptleute ließen jetzt auch einige Uebungen machen, und Georg bewunderte die Geschicklichkeit der Landsknechte und glaubte fest, man werde es in der Kriegskunst auf Erden schwerlich noch viel weiter bringen. Er täuschte sich! Doch sein Irrtum ist so verzeihlich als jener unserer Großväter, welche die Heroen des großen Friedrich für unübertrefflich hielten und den gottlosen Spott ihrer Enkel über Zopf- und Gamaschendienst nicht ahnten. Und wird nicht eine Zeit kommen, wo man auch über die guten alten Zeiten von 1829 lächeln wird? Freilich so schlanke Taillen wie heutzutage sah man bei den Landsknechten und ihren Hauptleuten anno 1519 nicht. Doch hätten jene martialischen Figuren einem ganzen heutigen Heere mit Normalbärten aushelfen können.

Etwa nach einer Stunde meldeten die Vorposten, daß man unten im Thale, von der Gegend von Heimsheim her, Waffen blinken sehe, und wenn man das Ohr auf die Erde lege, seien die Tritte vieler Rosse deutlich zu vernehmen.

„Das ist der Herzog," rief Georg, „führt mein Pferd vor, ich will ihm entgegen reiten."

Der junge Mann galoppirte durch das Thal hin, und die Hauptleute und ihre Gesellen blickten ihm nach und bewunderten die Kraft und Gewandtheit, mit welcher er in der schweren Rüstung aufs Pferd gesprungen war, lobten seinen Anstand und seine Haltung, so lange sie ihn noch sehen konnten. Bald mischte sich sein Helmbusch mit den Büschen und Lanzenspitzen, die man unten im Thale bemerkte. Sie kamen näher, jetzt sah man Helme blinken, jetzt wurden die Reiter bis um die Brust sichtbar, jetzt erschienen sie auf einmal auf einer kleinen Anhöhe, und man konnte die ganze Schar übersehen. Der Pfeifer von Hardt schaute mit blitzenden Augen in die Ferne. Seine Brust hob und senkte sich, die Freude schien ihn des Atmens zu berauben, sprachlos nahm er den Obersten an der Hand und deutete auf die Reiterschar.

„Welcher ist der Herzog?" fragte dieser. „Ist's der auf dem Mohrenschimmel?"

„Nein, das ist der edle Herr von Hewen. Seht Ihr das Banner von Württemberg? Wie, seh' ich recht? Bei Gott, der Junker von Sturmfeder darf es tragen!"

„Daz ist eine große Ehre! Mordblei, ist erst fünfundzwanzig und darf die Fahne tragen! In Frankreich darf daz nur der Connetabel thun, der erste Mann nach dem König Franz. Dort heißt man's Ohrenflamme und ist aus lauter Gold. Aber welcher ist der Herzog Ulerich?"

„Seht Ihr den im grünen Mantel mit den schwarz und roten Federn auf dem Helm? Er reitet neben dem Banner und spricht mit dem Junker, er reitet einen Rappen und zeigt gerade mit dem Finger auf uns — seht, das ist der Herzog."

Die Reiterschar mochte ungefähr vierzig Pferde betragen. Sie bestand meist aus Edelleuten und ihren Dienern, die dem Herzog in seine Verbannung nachgezogen waren oder von seinem Einfall benachrichtigt, an der Grenze seines Landes sich an ihn angeschlossen hatten. Sie waren alle wohlberitten und bewaffnet. Georg von Sturmfeder trug Württem

bergs Panier, neben ihm ritt ganz geharnischt der Herzog. Als dieser Zug jetzt den Landsknechten etwa auf dreihundert Schritte nahe war, erhob der lange Peter seine Stimme und sprach: „Gebt acht, ihr Leut'. Wann Seine Durchlaucht nahe ist, und ich meinen Hut vom Scheitel reiße, so schreiet: ‚Vivat Ulericus!' schwenket die Fähnlein in der Luft, und ihr Trommler rasselt auf euren Fellen, daß euch das Donnerwetter! Schlagt den Wirbel wie beim Sturm auf eine Festung; Bassa manelka! Haut

Da trat der Bauer vor,
kniete nieder und hielt ihm den Bügel.

drauf und wenn der Schlegel bricht — so begrüßen die tapferen Landsknecht einen Fürsten."

Diese kurze Anrede that ihre vollkommene Wirkung; die kriegerische Schar murmelte das Lob des Herzogs, sie schüttelten ihre Hellebarden, stampften ihre Büchsen klirrend auf den Boden, und die Trommler faßten ihre Schlegel krampfhaft in die Hand, und als jetzt Georg von Sturmfeder, der Bannerträger von Württemberg, ansprengte und hinter ihm hoch zu Roß, erhaben wie in den Tagen seiner Herrschaft, mit kühnen, gebietenden Blicken Herzog Ulerich von Württemberg sich zeigte, da entblößte der lange Peter ehrfurchtsvoll sein Haupt, die Trommeln rasselten wie zum Sturm einer Feste, die Fähnlein neigten sich zum Gruß, und die Landsknechte riefen ein tausendstimmiges „Vivat Ulericus!"

Der Bauersmann von Hardt war still in der Ferne gestanden, hatte nicht auf diese kriegerischen Grüße gehört, seine ganze Seele schien nur in seinem Auge zu liegen, das trunken an seinem Herrn hing. Der Herzog hielt den Rappen an, blickte um sich, und es war tiefe Stille unter den vielen Menschen. Da trat der Bauer vor, kniete nieder, hielt ihm den Bügel zum Absteigen und sprach: „Hie gut Württemberg alleweg!"

„Ha! bist Du es, Hans, mein Geselle im Unglück, der mir den ersten Gruß von Württemberg bringt? Meine Edeln habe ich hier erwartet, daß sie mich begrüßen bei meinem ersten Schritt auf württembergischem Grund, meinen Canzlar und meine Räte, wo sind die Hunde? Die Stände meiner Landschaft, wo blieben sie, will man mich nicht wiedersehen in der Heimat? Ist keiner von allen da, mir den Bügel zu halten, als der Bauer?"

Seine Begleiter drängten sich staunend um den Herzog her, als sie ihn also sprechen hörten. Sie wußten nicht, war es Ernst oder bitterer Scherz über sein Unglück. Sein Mund schien zu lächeln, aber sein Auge blitzte mutig und seine Stimme klang ernst und befehlend. Sie sahen einander wegen dieser düsteren Laune zweifelhaft an, aber der Pfeifer von Hardt erwiderte seinem Fürsten:

„Diesmal ist's nur der Bauer, der Euch auf Württembergs Boden hilft, aber verachtet nicht ein treues Herz und eine feste Hand. Die anderen werden schon auch kommen, wenn sie hören, daß der Herr Herzog wieder im Lande sei."

„Meinst Du," sprach Ulerich bitter lachend, indem er sich vom Pferde schwang, „sie werden auch kommen? Bis jetzt haben wir wenig Kunde davon. Aber ich will anklopfen an ihren Thüren, daß sie merken sollen, es ist der alte Herr, der in sein Haus will!

„Sind dies die Landsknechte, die mir dienen wollen?" fuhr er fort, indem er aufmerksam das kleine Heer betrachtete. „Sie sind nicht übel bewaffnet und sehen männlich aus. Wie viel sind es?"

„Zwölf Fähnlein, Euer Durchlaucht," antwortete der Oberst Peter, der noch immer mit gezogenem Hut vor ihm stand und hie und da verlegen den ungarischen Bart zwirbelte. „Lauter gesunde Leut', Gott straf mein Seel, thut mir leid, wenn ich geflucht hab', der König in Frankreich hat sie nicht besser."

„Wer bist denn Du?" fragte ihn der Herzog, der die große, dicke Figur mit dem langen Gieber und dem roten Gesicht verwundert anschaute.

„Ich bin eigentlich ein Landsknecht meines Zeichens, man nennt mich den langen Peter, jetzt aber wohl bestallter Oberst verzammelter —"

„Was, Oberst! Diese Narrheit muß aufhören. Ihr mögt mir wohl ein tapferer Mann sein, aber zum Hauptmann seid Ihr nicht gemacht. Ich selbst will euer Oberst sein, und zu Hauptleuten werde ich einige meiner Ritter machen."

„Bassa mancli — thut mir leid, wenn ich geflucht hab', aber erlaubt, Herr Herzog, einem alten Kerl ein Wort, daß ist gegen unsern Pakt mit dem Goldgülden monatlich und den vier Maß Wein tagtäglich. Da steht zum Beispiel der Staberl aus Wien, z'gibt keinen Tapferern unter dem Mond —"

„Schon gut, Alter, schon gut! Auf die Goldgülden und den Wein soll mir's nicht ankommen. Wer bisher Hauptmann war, soll es richtig bekommen. Nur den Befehl müßt ihr abgeben. Habt ihr Pulver und Kugeln?"

„Das will ich meenen!" sagte der Magdeburger. „Wir haben noch von Eurer Durchlaucht eigenem Pulver und Blei, was wir in Tübingen mitgenommen. Wir haben Munition auf achtzig Schuß für den Mann."

Gut. Georg von Hewen und Philipp von Rechberg, ihr teilt euch in die Knechte, jeder nimmt sechs Fähnlein. Ihr da, die ihr euch Hauptleute nennt, könnt bei den einzelnen Fähnlein bleiben und den beiden Herren an die Hand gehen. Ludwig von Gemmingen, seid so gut und nehmt den Oberbefehl über das Fußvolk. Jetzt geraden Weges auf Leonberg. Freu Dich, mein treuer Bannerträger," sagte Ulerich, als er sich aufs Pferd schwang; „so Gott will, ziehen wir morgen in Stuttgart ein."

Die Reiterschar, den Herzog an der Spitze, zog fürder. Der lange Peter stand noch immer unverrückt auf dem Platz, den Hut mit der stolzen Hahnenfeder in der Hand, und schaute den Reitern nach.

„Das ist einmal ein Fürst!" sprach er zu den Hauptleuten, die neben ihm standen. „Was der für eine gewaltige Stimme hat und wie er greulich mit den Augen funkelt, daß es einem angst und bange wird. Du, ich meinte, er will mich mit Haut und Haar verschlucken, als er mich fragte: Wer bist denn Du?

Mir wer's g'red, wie wenn einer siedend Wasser über mein Leib schütten that. In Wien ist doch auch 'n Kaiser, aber der thut nit so g'waltig wie der do!

„Also Hauptleut' sind wer g'wesen," sprach der Hauptmann Minckerle, „die Herrlichkeit hat nit lang dauert.

„Nan! Das ist mir recht. Wunde bringt Bünde, sagt ein Sprichwort, die andern haben ort nicht recht gehordt, wenn wir verloren haben. Diavolo! hat

doch erst heute einer mich ausgelacht. Hat allez ein besseren Schick, wen'z die Herren anführen. Den Goldgülden und die vier Maz haben wir ja doch, und daz bleibt die Hauptsache."

„Dat meen' ich ooch! Und dat haben wir dem langen Peter zu verdanken. Er soll leben!"

„Dank' schön; aber daz zag ich, der Herr wird dem Bund aufzünden, Mordblei! Wenn der erst ein Schwert in die Hand nimmt, der jagt die Städtler allein auz dem Land! Und zeine Räte und Canzlar und die Landschaft! Habt ihr gehört, wie grenlich er über die geflucht hat? Ich möcht' in keinez Haut stecken."

Das Wirbeln der Trommeln unterbrach das Gespräch dieser tapferen Krieger. Diese Töne erschollen nicht mehr auf ihren Befehl, aber der lange Peter war in seinen vielen Feldzügen so sehr an den Wechsel von Glück und Unglück, von Hoheit und Niedrigkeit gewöhnt worden, daß er über den Sturz seines Regiments nicht trauerte. Gelassen nahm er die Hahnenfeder von dem großen Hut, legte die rote Schärpe und den langen Hieber die Zeichen seiner Würde, ab und ergriff eine Hellebarde. „Gott straf mein Zeel, ez ist schwer für einen Kerl wie ich, zwölf Fähnlein zu regieren," sagte er, als er sich wieder als guter Landsknecht in die Reihen seiner Kameraden stellte. „Aber bei Sankt Petruz, dem trefflichen Landsknecht — er muß jetzt auch Oberst zein in den himmlischen Heerscharen, Kyrie Eleyzon! — der Mensch muß allez probiren auf Erden." Die Landsknechte schüttelten ihm die Hand und bestätigten es. Es that seinem tapferen Herzen wohl, zu hören, er habe sein Kommando trefflich verwaltet. Die drei Ritter, ihre Anführer, saßen auf und stellten sich zu ihren Fähnlein, die Landsknechte richteten sich in gewohnter Ordnung zum Marsch, und Ludwig von Gemmingen ließ die Trommeln rühren zum Aufbruch.

III.

Erstiegen ist der Wall, wir sind im Lager!
Jetzt werft die Hülle der verschwiegenen Nacht
Von euch, die euren stillen Zug verhehlte
Und macht dem Feinde eure Schreckensnähe
Durch lauten Schlachtruf kund

Schiller.

Es war in der Nacht vor Mariä Himmelfahrt, als Herzog Ulerich vor dem Rotenbühlthor in Stuttgart anlangte. Er hatte auf seinem Zuge schnell das Städtchen Leonberg erobert und war dann unaufhaltsam immer weiter gedrungen. Vieles Volk lief zu, denn wie ein Lauffeuer hatte sich die Nachricht verbreitet, daß der Herzog wieder im Lande sei. Jetzt erst zeigte es sich, wie wenig Freunde der Bund sich erworben hatte; denn überall wurde die Freude laut, daß das gehässige Regiment des Bundes ein Ende habe, daß das angestammte Fürstenhaus wieder in seine alten Rechte sich einsetze.

Auch nach Stuttgart war bald diese Nachricht vorgedrungen und hatte die verschiedensten Empfindungen dort erregt. Der Adel, der sich in der Stadt befand, wußte nicht, wessen er sich vom Herzog zu versehen hatte. Die Uebergabe von Tübingen war noch in zu frischem Gedächtnis, als daß er ganz unbesorgt gewesen wäre. Aber die Erinnerung an den glänzenden Hof Ulerichs von Württemberg, an die fröhlichen Tage, die sie dort verlebt hatten, die Vergleichung dieser Zeit mit dem freudenlosen Leben der Bundesräte mochte sie günstig für den Herzog stimmen, wenn auch mancher Ursache hatte, seine Wiederkehr nicht gerade herbei zu wünschen. Die Bürgerschaft konnte ihre Freude über diese Nachrichten kaum verbergen; sie verließen ihre Häuser, traten haufenweise auf den Straßen zusammen und besprachen sich über die Dinge, die ihrer warteten. Sie schimpften leise, aber weidlich auf den Bund, ballten grimmig ihre Fäuste in der Tasche und waren überaus patriotisch gesinnt. Sie erinnerten sich der erlauchten Ahnen des vertriebenen Fürsten, es war sein Name Württemberg, den auch sie trugen, sie zählten so manchen wackeren Herrn aus der Familie auf, unter welchem sie und ihre Väter glücklich gelebt, der Württembergs Name berühmt gemacht hatte. Auch der Gedanke that ihnen wohl, daß von ihrer Entscheidung für den einen oder den andern Teil so viel abhänge, weil man im ganzen Lande auf die Stuttgarter sehe. Sie waren zwar weit entfernt, gegen die bündische Besatzung auf ihre eigene Faust einen Aufruhr zu unternehmen, aber sie sprachen zu einander: „Gevatter, wart nur, bis es Nacht wird, da wollen wir den Reichsstädtlern zeigen, wo sie her sind, wir Stuttgarter."

Dem bündischen Statthalter, Christoph von Schwarzenberg, entging diese Bewegung unter den Bürgern nicht. Zu spät sah er ein, wie thöricht man gethan habe, das Heer zu entlassen. Er wandte sich an die Bundesstände, die noch zu Nördlingen versammelt waren, und begehrte Hilfe, aber er selbst gab die Hoffnung auf, Stuttgart so lange halten zu können, bis ein neues Heer im Feld erschienen sei. Er traf zwar einige Anstalten zur Gegenwehr; aber die Blitzesschnelle, mit welcher der Herzog erschien, vereitelte alle seine Bemühungen. Als er sah, daß er den Bürgern nicht trauen könne, daß ihm der Adel

nicht bestehe, daß die Besatzung nicht einmal zur Sicherung der Thore hinreiche, entwich er bei Nacht und Nebel mit den Bundesräten nach Eßlingen. Ihre Flucht war so eilig und geheim, daß sie sogar ihre Familien zurückließen, und niemand in der Stadt ahnte, daß der Statthalter und die Räte nicht mehr in den Mauern seien; daher waren die Anhänger des Bundes noch immer getrosten Mutes und glaubten nicht an die Gerüchte von der schnellen Annäherung des Herzogs.

Der Marktplatz war damals noch das Herz der Stadt Stuttgart; zwar hatten sich schon zwei große Vorstädte, die Sankt Leonhards- und die Turnieracker-vorstadt um sie gelagert, welche, mit Graben, Mauern und starken Thoren versehen, das Ansehen eigener Städte bekommen hatten. Aber noch standen die Ringmauern und Thore der Altstadt, und ihre Bürger sahen nicht ohne Stolz herab auf die Vorstädtler. Der Marktplatz war es, wo nach alter Sitte bei jeder besonderen Gelegenheit die Bürger sich versammelten; auch an dem wichtigen Abend vor Mariä Himmelfahrt strömten sie dorthin zusammen. Zur Zeit, wo der Bürger noch mit der Wehre an der Seite auftreten durfte, hatte sein öffentlich gesprochenes Wort auch mehr zu bedeuten als in spätern Tagen, wo Tinte, Feder und Papier die Oberhand gewannen. Und wahrlich, die Bürger von Stuttgart waren, bei Nacht und in Massen versammelt, ganz andere Leute als morgens. Mancher, der, hätte man ihn vormittags um seine Meinung wegen des Herzogs gefragt, antwortete: „Was geht es mich an, bin ein friedlicher Bürgersmann," erhob jetzt seine Stimme und schrie: „Wir wollen dem Herzog die Thore öffnen, fort mit den Bündischen! Wer ist ein guter Württemberger?"

Der Mond schien hell auf die versammelte Menge herab, die unruhig hin und her wogte. Ein verworrenes Gemurmel drang von ihr in die Lüfte: Noch schienen sie unschlüssig, vielleicht weil keiner kühn genug war, sich an die Spitze zu stellen. Aus den hohen Giebelhäusern, die den Platz einschlossen, schauten viele hundert Köpfe auf den Markt hernieder. Es waren die Weiber und Töchter der Versammelten, die ängstlich und gespannt auf das Gemurmel lauschten. Denn die Stuttgarter Mädchen waren damals ein neugieriges Völkchen und hielten es im Herzen aus Mitleiden mit dem Herzog.

Schon wurde das Murmeln der Menge immer lauter und verständlicher; der Ruf: „Wir wollen die Knechte vom Thor wegjagen und die Stadt dem Herzog auftun," immer deutlicher, da sah man einen langen, hagern Mann auf eine Bank am Brunnen springen, wo er die ganze Menge überragte. Er focht mit ungeheuer langen Armen in der Luft umher, that einen weiten Mund auf und schrie mit heiserer Stimme um Gehör. Es wurde nach und nach stiller auf dem Platz, man vernahm einzelne Worte aus seiner Rede: „Was? Die ehrsamen Bürger von Stuttgart wollen ihren Eid brechen — habt ihr nicht dem Bunde geschworen! Wem wollet ihr die Thore öffnen? Dem Herzog? Er kommt mit ganz geringer Mannschaft, denn er hat ja kein Geld, um Leute zu bezahlen, und da müßet dann ihr wieder den Beutel aufthun und bluten! Da wird's heißen, Stuttgart zahlt zehntausend Gulden, weil es von Uns abgefallen ist. Hört ihr? Zehntausend Gulden sollt ihr zahlen."

„Wer ist denn der lange Kerl?" fragten sich die Männer. — „Er hat nicht unrecht — werden tüchtig zahlen müssen. — Ist er ein Bürger, der da oben? Wer seid Ihr?" rief einer der Kühnsten. „Woher wollt Ihr wissen, was wir zahlen müssen!"

„Ich bin der berühmte Doktor Calmus," sprach der Redner mit feierlicher Stimme, „und weiß das ganz genau. Und wen wollt ihr vertreiben? Den Kaiser, das Reich, den Bund? So viele reichen Herren wollt ihr vor den Kopf stoßen? Und warum? Wegen dem Utz, der euch das Fell über die Ohren zieht; denkt nur an das geringere Gewicht, an die harten Jagdfrevel. Jetzt hat er gar kein Geld mehr; er ist ein Lump, hat alles verspielt in Mömpelgard —

„Halt Er sein Maul!" schrieen die Bürger. „Was geht das Ihn an? Er ist kein hiesiger Bürger; fort mit dem Kahlmäuser — schlagt ihn tot — werft ihn als Fisch in den Brunnen — der Herzog soll leben!"

Doktor Calmus erhob noch einmal seine Stimme; aber die Bürger überschrieen ihn.

In diesem Augenblicke kam ein neuer Trupp Bürger aus der oberen Stadt herabgerannt. „Der Herzog ist vor dem Rotenbühlthor," riefen sie, „mit Reutern und Fußvolk! Wo ist der Statthalter? Wo sind die Bundesräte? Er will in die Stadt schießen, wenn man nicht aufmacht! — Fort mit den Bündischen! — Wer ist gut württembergisch?"

Der Tumult wuchs von Sekunde zu Sekunde. Die Bürger schienen noch unschlüssig, da bestieg ein neuer Redner die Bank; es war ein feiner Herr, der durch sein schmuckes Aeußere einen Augenblick den Bürgern imponierte: „Bedenket, ihr Männer," rief er mit feiner Stimme, „was wird der durchlauchtige Bundesrat dazu sagen, wenn ihr —

„Was scheren wir uns um den Durchlauchtigen!"

Einzug Herzog Ulerichs in Stuttgart.

überschrie man ihn. „Fort! Reißt ihn herab mit dem rosenfarbenen Mäntelein und dem glatten Haar, das ist ein Ulmer! Fort mit ihm – auf ihn – er ist von Ulm!“

Aber ehe sie noch diesen Entschluß ausführten, trat ein kräftiger Mann hinauf, warf mit einem Schlag den Doktor rechts und den Ulmer mit dem rosenfarbenen Mäntelein links von der Bank und winkte mit der Mütze in die Luft. „Still! Das ist der Hartmann,“ flüsterten die Bürger, „der versteht's, hört, was er spricht!“

„Höret mich,“ sprach dieser. „Der Statthalter und die Bundesräte sind nirgends zu finden, sie sind entflohen und haben uns im Stiche gelassen, drum greift die beiden da, wir wollen sie als Geiseln behalten. Und jetzt hinauf ans Rotebühlthor. Dort steht unser rechter Herzog; 's ist besser, wir machen selbst auf, als daß er mit Gewalt eindringt. Wer ein guter Württemberger ist, folgt mir nach.“

Er stieg herab von der Bank, und jubelnd umgab ihn die Menge. Die beiden Fürsprecher des Bundes wurden, ehe sie sich dessen versahen, gebunden und fortgeführt. Jetzt ergoß sich der Strom der Bürger vom Marktplatz zum oberen Thor, hinaus über den breiten Graben der alten Stadt in die Turnierackervorstadt, am Bollwerk vorbei zum Rotenbühlthor. Die bündischen Knechte, die das Thor besetzt hielten, wurden schnell übermannt, das Thor ging auf, die Zugbrücke fiel herab und legte sich über den Stadtgraben.

Dort hatten indessen die Anführer des Fußvolks ihre besten Truppen aufgestellt, man wußte nicht genau, wie die Bündischen sich bei Annäherung des Herzogs benehmen würden. Ulerich selbst hatte die Posten beritten. Vergeblich suchte Georg von Sturmfeder ihn zu überzeugen, daß die Besatzung von Stuttgart so schwach sei, daß sie ihnen nicht die Spitze bieten könne, vergeblich stellte er ihm vor, daß die Bürger ihn zurücksehnen und willig ihre Thore öffnen würden. Der Herzog schaute finster in die Nacht hinaus, preßte die Lippen zusammen und knirschte mit den Zähnen.

„Das verstehst Du nicht!“ murmelte er dem Jünglinge zu. „Du kennst die Menschen nicht; sie sind alle falsch; traue niemand als Dir selbst. Sie drehen den Mantel nach jedem Wind! Aber diesmal will ich sie fassen. Meinst Du, ich habe mein Land umsonst mit dem Rücken angesehen?“

Georg konnte diese Stimmung des Herzogs nicht begreifen. Im Unglück war er fest, sogar mild und sanft gewesen, hatte von manchem schönen Brauch gesprochen, den er einführen wolle, wenn er wieder ins Land komme, hatte selten Zorn über seine Feinde, beinahe nie Unmut über die Unterthanen gezeigt, die von ihm abgefallen waren; aber sei es, daß mit dem Anblick der vaterländischen Gegenden auch das Gefühl der Kränkung stärker als zuvor in ihm erwachte, sei es, daß es ihm unangenehm auffiel, daß der Adel und die Stände noch nichts hatten von sich hören lassen; er war, seit er die Grenzen Württembergs überschritten, nicht freudig, gehoben, erwartungsvoll, sondern ein stolzer Trotz blitzte aus seinen Augen, seine Stirne war finster, und eine gewisse Strenge und Härte im Urteil fiel seinen Umgebungen, besonders Georg von Sturmfeder auf, der sich in diese neue Seite von Ulerichs Charakter nicht gleich zu finden wußte.

Die Aufforderung an die Stadt mochte wohl schon seit einer halben Stunde ergangen sein. Bald war die Frist abgelaufen, die er ihnen gegeben hatte, und noch immer war keine Antwort da: man hörte nur ein ängstliches Hinundherrennen in der Stadt, aus welchem man weder gute noch böse Zeichen deuten konnte.

Der Herzog ritt zu den Landsknechten vor, die erwartungsvoll auf ihren Hellebarden und Donnerbüchsen lehnten. Die drei Ritter, welche sie führten, standen am Graben und hielten durch ihre Anwesenheit die Knechte in Ruhe und Ordnung. Beim Schein des Mondes betrachtete Georg ängstlich Ulerichs Züge. Die Ader auf seiner Stirne war aufgelaufen, eine tiefe Röte lag auf seinen Wangen, und seine Augen brannten in düsterer Glut.

„Hewen! Laßt Leitern anschleppen,“ sagte er mit dumpfer Stimme. „Der Donner und das Wetter! Es ist mein eigen Haus, vor dem ich stehe, und die Hunde wollen mich nicht einlassen. Ich laß noch einmal blasen, machen sie dann nicht sogleich auf, so schmeiß ich Feuer in die Stadt, daß ihre Käfige zusammenbrennen.

„Bassa manelka, waz mich daz freut!“ sagte der lange Peter, der in der ersten Rotte neben dem Herzog stand, leise zu seinen Kameraden. „Jetzt werden Leitern beigeschleppt, wie die Katzen wir hinauf, mit den Hellebarden über die Mauern gestochen, daß die Kerl herunter müssen, mit den Büchsen drein gepfeffert. Canto sacramento!“

„Dat will ik meenen!“ flüsterte der Magdeburger, „und dann hinunter in die Stadt, angezündet an den Ecken, geplündert, gebürstet, da will ik man ooch bei sin.“

„Um Gottes willen, Herr Herzog!“ rief Georg von Sturmfeder, welcher die Reden des Herzogs und die greuliche Freude der Landsknechte wohl vernommen hatte. „Wartet nur noch ein kleines Viertelstündchen,

es ist ja Eure eigene Residenzstadt. Sie beraten sich vielleicht noch."

„Was haben sie sich lange zu beraten?" entgegnete Ulerich unwillig. „Ihr Herr ist hier außen vor dem Thore und fordert Einlaß. Ich habe schon zu lange Geduld gehabt. Georg! Breite mein Panier aus im Mondschein, laß die Trompeter blasen, fordere die Stadt zum letztenmale auf! Und wenn ich dreißig zähle nach Deinem letzten Wort, und sie haben noch nicht aufgemacht, beim heiligen Hubertus, so stürmen wir. Spute Dich, Georg!"

„O Herr! Bedenket eine Stadt, Eure beste Stadt! Wie lange habt Ihr in diesen Mauern gelebt, wollt Ihr Euch ein solches Brandmal aufrichten? Gebt noch Frist."

„Ha!" lachte der Herzog grimmig und schlug mit dem Stahlhandschuh auf den Brustharnisch, daß es weithin tönte durch die Nacht. „Ich sehe, Dich gelüstet nicht sehr, in Stuttgart einzuziehen und Dein Weib zu verdienen. Aber bei meiner Ungnade, jetzt kein Wort mehr, Georg von Sturmfeder. Schnell ans Werk! Ich sag', roll mein Panier auf! Blast, Trompeter, blast! Schmettert sie auf aus dem Schlaf, daß sie merken, ein Württemberger ist vor dem Thor und will trotz Kaiser und Reich in sein Haus. Ich sag', fordere sie auf, Sturmfeder!"

Georg folgte schweigend dem Befehl. Er ritt bis dicht vor den Graben und rollte das Panier von Württemberg auf. Die Strahlen des Mondes schienen es freundlich zu begrüßen, sie beleuchteten es deutlich und zeigten seine Felder und Bilder. Auf einer großen Fahne von roter Seide war Württembergs Wappen eingewoben. Der Schild zeigte vier Felder. Im ersten waren die württembergischen Hirschhörner angebracht, im zweiten die Würfel von Teck, im dritten die Reichssturmfahne, die dem Herzog als Reichsbannerträger zukam, und im vierten die Fische von Mömpelgard, der Helm aber trug die Krone und das Uracher Jägerhorn. Der junge Mann schwenkte das schwere Panier in der starken Hand, drei Trompeter ritten neben ihm auf und schmetterten ihre wilden Fanfaren gegen die verschlossene Pforte.

Im Thore öffnete sich ein Fenster; man fragte nach dem Begehr. Georg von Sturmfeder erhob seine Stimme und rief: „Ulerich von Gottes Gnaden, Herzog zu Württemberg und Teck, Graf zu Urach und Mömpelgard, fordert zum zweiten- und letztenmale seine Stadt Stuttgart auf, ihm willig und sogleich die Thore zu öffnen. Widrigenfalls wird er die Mauer stürmen und die Stadt als feindlich ansehen."

Noch während Georg dieses ausrief, hörte man das verworrene Geräusch vieler Tritte und Stimmen in der Stadt; es kam näher und näher und wurde zum Tumult und Geschrei.

„Gott straf mein Zeel, zie machen einen Auzfall!" sagte der lange Peter, laut genug, um vom Herzog verstanden zu werden.

„Du könntest recht haben," erwiderte dieser, indem er sich plötzlich zu dem erschrockenen Landsknecht wandte. „Schließt dichter an, streckt die Picken vor und haltet die Lunten bereit. Wir wollen sie empfangen nach Verdienst."

Die ganze Linie zog sich vom Graben zurück, nur die drei ersten Fähnlein stellten sich da, wo die Zugbrücke sich ans Land legen mußte, auf. Ein Wall von Piken starrte jedem Angriff entgegen, und die Schützen hatten die Donnerbüchsen aufgelegt und hielten die Lunten über dem Zündloch. Tiefe Stille der Erwartung war auf dieser Seite, desto brausender drang der Lärm aus der Stadt herüber. Die Brücke fiel herab, aber keine Feinde waren es, die zu einem Ausfall herüberdrangen, sondern drei alte, graue Männer kamen aus dem Thore; sie trugen das Wappen der Stadt und die Schlüssel.

Als der Herzog dies sah, ritt er etwas freundlicher hinzu. Georg folgte ihm. Zwei dieser Männer schienen Ratsherren oder Bürgermeister zu sein. Sie beugten das Knie vor dem Herrn und überreichten ihm die Zeichen ihrer Unterwerfung. Er gab sie seinen Dienern und sagte zu den Bürgern: „Ihr habt uns etwas lange warten lassen vor der Thüre. Wahrhaftig, wir wären bald über die Mauer gestiegen und hätten eigenhändig eure Stadt zu unserem Empfang beleuchtet, daß euch der Rauch die Augen hätte beizen sollen. Der Teufel! Warum ließet ihr so lange warten?"

„O Herr!" sagte einer der Bürger. „Was die Bürgerschaft betrifft, die war gleich bereit, Euch aufzuthun. Wir haben aber etliche vornehme Herren vom Bunde hier, die hielten lange und gefährliche Reden an das Volk, um es gegen Euch aufzuwiegeln. Das hat so lange verzögert."

„Ha! Wer sind diese Herren? Ich hoffe nicht, daß ihr sie habt entkommen lassen! Mich gelüstet, ein Wort mit ihnen zu sprechen."

„Bewahre, Euer Durchlaucht! Wir wissen, was wir unserem Herrn schuldig sind. Wir haben sie sogleich gefangen und gebunden. Befehlt Ihr, daß wir sie bringen?"

„Morgen früh ins Schloß! Will sie selbst verhören; schicket auch den Scharfrichter; werde sie vielleicht köpfen lassen."

„Schnelle Justiz, aber ganz nach Verdienst!" sprach hinter den beiden Bürgern eine heisere, krächzende Stimme.

„Wer spricht da mir ins Wort?“ fragte der Herzog und schaute sich um; zwischen den beiden Bürgern heraus trat eine sonderbare Gestalt. Es war ein kleiner Mann, der den Höcker, womit ihn die Natur geziert hatte, unter einem schwarzen seidenen Mantel schlecht verbarg. Ein kleines, spitziges Hütlein saß auf seinen grauen, schlichten Haaren, tückische Aeuglein funkelten unter buschigen grauen Augenbrauen, und der dünne Bart, der ihm unter der vorspringenden Adlernase hing, gab ihm das Aussehen eines sehr großen Katers. Eine widerliche Freundlichkeit lag auf seinen eingeschrumpften Zügen, als er vor dem Herzog das Haupt zum Gruß entblößte, und Georg von Sturmfeder faßte einen unerklärlichen Abscheu und ein sonderbares Grauen vor diesem Manne gleich beim ersten Anblick.

Der Herzog sah den kleinen Mann an und rief freudig: „Ha! Ambrosius Volland, unser Canzlar! Bist Du noch am Leben? Hättest zwar früher schon kommen können, denn Du wußtest, daß Wir wieder ins Land dringen — aber sei Uns deswegen dennoch willkommen.“

„Allerdurchlauchtigster Herr!“ antwortete der Canzlar Ambrosius Volland, „bin wieder so hart vom Zipperlein befallen worden, daß ich beinahe nicht aus meiner Behausung kommen konnte; verzeihet daher Euer —“

„Schon gut, schon gut!“ rief der Herzog lachend, „Will Dich schon kuriren vom Zipperlein! Komm morgen früh ins Schloß. Jetzt aber gelüstet Uns, Stuttgart wieder zu sehen. Heran, mein treuer Bannerträger!“ wandte er sich mit huldreicher Miene zu Georg. „Du hast treulich Wort gehalten bis an die Thore von Stuttgart. Ich will's vergelten. Bei Sankt Hubertus, jetzt ist die Braut Dein nach Recht und Billigkeit. Trag mir meine Fahne vor, wir wollen sie aufpflanzen auf meinem Schloß, und jenes bündische Banner in den Staub treten! Gemmingen und Hewen, ihr seid heute nacht noch meine Gäste. Wir wollen sehen, ob uns die Herren vom Schwabenbund noch ein Restchen Wein übrig gelassen haben!“

So ritt Herzog Ulerich, umgeben von den Rittern, die seinem Zuge gefolgt waren, wieder in die Thore seiner Residenz. Die Bürger schrieen Vivat und die schönen Mädchen verneigten sich freundlich an den Fenstern zum großen Aergernis ihrer Mütter und Liebhaber; denn alle dachten, diese Grüße gälten dem schönen jungen Ritter, der des Herzogs Banner trug und, beleuchtet vom Fackelschein, wie Sankt Georg, der Lindwurmtöter, aussah.

IV.

O Burg, von Geistern tapf'rer Ahnen
Die thatenfreudig hier gelebt
Und wack'rer Fürsten Ruhm umschwebt
O deren Bild mit frommem Mahnen
Sich in des Nahen Bilder webt.

Ph. Conz.

Das alte Schloß zu Stuttgart hatte damals, als es Georg von Sturmfeder am Morgen nach des Herzogs Einzug beschaute, nicht ganz die Gestalt, wie es noch in unseren Tagen zu sehen ist, denn dieses Gebäude wurde erst von Ulerichs Sohn, Herzog Christoph, aufgeführt. Das Schloß der alten Herzoge von Württemberg stand übrigens an derselben Stelle, und war in Plan und Ausführung nicht sehr verschieden von Christophs Werk, nur daß es zum größten Teil aus Holz gebaut war. Es war umgeben von breiten und tiefen Gräben, über welche gegen Mitternacht eine Brücke in die Stadt führte. Ein großer, schöner Vorplatz diente in früheren Zeiten dem fröhlichen Hofe Ulerichs zum Tummelplatz für ritterliche Spiele, und mancher Reiter wurde von des Herzogs eigener gewaltiger Hand in den Sand geworfen. Die Zeichen dieses ritterlichen Sinnes sprachen sich auch in anderen Teilen des Gebäudes aus. Die Halle im unteren Teil des Schlosses war hoch und gewölbt wie eine Kirche, daß die Ritter in dieser „Tyrnitz“ bei Regentagen fechten und Speere werfen und sogar die ungeheuren Lanzen ungehindert darin handhaben konnten. Von der Größe dieser fürstlichen Halle zeugt die Aussage der Chronisten, daß man bei feierlichen Gelegenheiten dort oft zwei- bis dreihundert Tische gedeckt habe. Von da führte eine steinerne Treppe aufwärts, so breit, daß zwei Reiter neben einander hinaufreiten konnten. Dieser großartigen Einrichtung des Schlosses entsprach die Pracht der Zimmer, der Glanz des Rittersaales, und die reichen breiten Galerien, die zum Tanz und Spiele eingerichtet waren.

Georg maß mit staunendem Auge diese verschwenderische Pracht der Hofburg. Er verglich den kleinen Sitz seiner Ahnen mit diesen Hallen, diesen Höfen, diesen Sälen; wie klein und gering kam er ihm vor! Er erinnerte sich der Sage von der glänzenden Hofhaltung Ulerichs, von seiner prachtvollen Hochzeit, wo er in diesem Schloß siebentausend Gäste aus allen Teilen des deutschen Reiches speiste und tränkte, wo in dem hohen Gewölbe der Tyrnitz und in dem weiten Schloßhofe einen ganzen Monat lang Ritterspiel und Gelage gehalten wurden, und wenn der Abend einbrach, hundert Grafen, Ritter und Edelleute mit hunderten der schönsten Damen in

Das alte Schloß zu Stuttgart.

jenen Sälen und Galerien tanzten. Er blickte hinab in den herrlichen Schloßgarten, das Paradies genannt. Seine Phantasie bevölkerte diese Lustgehege und Gänge mit jenem fröhlichen Gewimmel des fröhlichen Hofes, mit den Heldengestalten der Ritter, mit den festlich geputzten Fräulein, mit allem Jubel und Sang, der einst hier erscholl. Aber wie öde und leer däuchten ihm diese Mauern und Gärten, wenn er die Gegenwart mit den Bildern seiner Phantasie verglich. „Die Gäste der Hochzeit, der glänzende, lustige Hof sind verschwunden," sprach er zu sich, „die fürstliche Gemahlin ist entflohen, der glänzende Frauenkreis, der sie einst umgab, hat sich zerstreut, die Ritter und Grafen, die einst hier schmausten und ein reiches Leben voll Spiel und Tanz verlebten, sind von dem Fürsten abgefallen, die zarten Sprossen seiner Ehe sind in fernen Landen — er selbst sitzt einsam in dieser herrlichen Burg, brütet Rache an seinen Feinden, und weiß nicht, wie lange er nur in dem Hause seiner Väter bleiben wird. Ob nicht aufs neue seine Feinde noch mächtiger heranziehen, ob er nicht noch unglücklicher wird als je zuvor!"

Vergeblich strebte der Jüngling, diese trüben Gedanken, welche der Widerspruch der Pracht seiner Umgebungen mit dem Unglück des Herzogs in ihm erweckt hatte, zu unterdrücken. Vergebens rief er das Bild jenes holden Wesens herauf, das er jetzt bald auf ewig sein nennen durfte, vergeblich malte er sich sein häusliches Glück an ihrer Seite mit den lockendsten, reizendsten Farben aus; jene trüben Bilder kehrten immer wieder. Sei es, daß jener Mann durch die Erhabenheit, die er im Unglück gezeigt hatte, einen so großen Raum in der Brust des Jünglings gewonnen hatte, sei es, daß ihn die Natur in einzelnen Augenblicken mit einem unwillkürlichen Gefühl der Ahnung begabte, er blieb sinnend und ernst, und es war ihm, als sei der Herzog nichts weniger als glücklich, als müsse er ihn vor irgend einem drohenden Unglück warnen.

„So überaus ernst, junger Herr?" fragte eine heisere Stimme hinter ihm und weckte ihn aus seinen Gedanken. „Ich dächte doch, Georg von Sturmfeder hätte alle Ursache, heiter und guter Dinge zu sein!"

Der junge Mann wandte sich verwundert um und schaute herab — auf den Canzlar Ambrosius Volland. War ihm dieser Mann schon gestern durch seine widrige Freundlichkeit, durch sein katerhaftes, schleichendes Wesen unangenehm aufgefallen, so war dies heute noch mehr der Fall, da der Canzlar durch überladenen Putz seine Mißgestalt noch mehr herausgehoben hatte. Sein dunkelgelbes, verwittertes Antlitz, mit dem ewigen, stehenden Lächeln, die grünen Aeuglein unter den langen grauen Wimpern, die roten, entzündeten Ränder der Augenlider, der dünne Katzenbart stachen grell ab gegen ein rotes Barett von Sammet, und gegen einen Mantel von hellgelber Seide, der über den Höcker des kleinen Mannes

hinabfloß. Unter diesem trug er einen grasgrünen Anzug, rosenrot ausgeschlitzt und rosenrote Kniebänder mit ungeheuern Maschen. Sein Kopf stak in den Schultern, und das rote Barett stieß hinten sogleich auf den Höcker auf. Der Scharfrichter von Stuttgart pflegte daher zu sagen, unter allen Menschen, die er kenne, sei niemand schwerer köpfen als der Canzlar Ambrosius Volland.

Dieser Mann war es, der an Georg von Sturmfeder mit süßem Lächeln hinauf sah, und da ihn dieser noch immer anstarrte, zu sprechen fortfuhr: „Ihr kennet mich vielleicht nicht, wertgeschätzter junger Freund, ich bin aber Ambrosius Volland, Seiner Durchlaucht Canzlar. Ich komme, um Euch einen guten Morgen zu wünschen."

„Ich danke Euch, Herr Canzlar. Viele Ehre für mich, wenn Ihr Euch deswegen her bemühtet."

„Ehre, wem Ehre gebühret! Ihr seid der Ausbund und die Krone unserer jungen Ritterschaft! Ja, wer meinem Herrn so treu beigestanden ist in aller Not und Fährlichkeit, der hat Anspruch auf meinen innigsten Dank und meine absonderliche Verehrung."

„Ihr hättet das wohlfeiler haben können, wenn Ihr mitgezogen wäret nach Mömpelgard," erwiderte Georg, den die Lobsprüche dieses Mannes beleidigten. „Treue muß man nie loben, eher Untreue schelten."

Einen Augenblick blitzte ein Strahl des Zornes aus den grünen Augen des Canzlars, aber er faßte sich schnell wieder zur alten Freundlichkeit. „Ja wohl, das mein' ich auch. Was mich betrifft, so lag ich am Zipperlein hart darnieder und konnte also nicht wohl nach Mömpelgard reisen. Werde aber jetzt mit meinem kleinen Licht, das mir der Himmel verliehen, dem Herrn desto thätlicher zur Hand gehen."

Er hielt einen Augenblick inne und schien Antwort zu erwarten. Aber der Jüngling schwieg und maß ihn nur hin und wieder mit einem Blick, den er nicht recht ertragen konnte. „Nun, Euch wird die Fronde erst recht angehen. Der Herzog hält erstaunlich viel auf Euch! Natürlich, Ihr verdient es auch im höchsten Grad, und der Herzog hat seinen Liebling gut gewählt. Wollet doch erlauben, daß Ambrosius Volland Euch auch eine kleine Erkenntlichkeit zeige. Seid Ihr Freund von schönen Waffen? Kommt in meine Behausung auf dem Markt, wählet Euch aus meiner Armatur, was Euch beliebt. Vielleicht dienen Euch schöne Bücher, habe einen ganzen Kasten voll; wählet Euch aus, was Ihr wollet, wie es unter Freunden gebräuchlich. Esset auch zuweilen bei mir zu Mittag, meine Base, ein feines Kind von siebenzehn Jahren, hält mir Haus. Sehet Ihr nun — hi, hi, hi — sehet Ihr nur nicht zu tief in die Augen."

„Seid ohne Sorgen, bin schon versehen."

„So? Ei, das ist recht brüderlich gedacht: das muß ich loben. Man trifft solchen wackeren Sinn nicht immer unter unserer heutigen Jugend. Ich sagte es ja gleich, der Sturmfeder, das ist ein Ausbund von Tugenden. Nun, was ich noch sagen wollte, wir sind bis jetzt so mit einander die einzigen von des Herzogs Hofstaat: stehen wir zusammen, so werden nur Leute aufgenommen, die wir wollen. Verstehet mich schon! hi, hi, eine Hand wäscht die andere. Darüber läßt sich noch sprechen. Ihr beehrt mich doch zuweilen mit einem Besuche?"

„Wenn es meine Zeit erlauben wird, Herr Canzlar."

„Würde mich gerne noch länger bei Euch aufhalten, denn in Eurer Gegenwart ist mir ganz wohl ums Herz; muß aber jetzt zum Herrn. Er will heute früh Gericht halten über die zwei Gefangenen, die gestern nacht das Volk aufwiegeln wollten. Wird was geben, der Beitle ist schon bestellt."

„Der Beitle?" fragte Georg, „wer ist er?"

„Das ist der Scharfrichter, wertgeschätzter junger Freund."

„Ich bitte Euch, der Herzog wird doch nicht den ersten Tag seiner neuen Regierung mit Blut beflecken wollen!"

Der Canzlar lächelte greulich und antwortete: „Was das wieder Eurem fürtrefflichen Herzen Ehre macht; aber zum Blutrichter taugt Ihr nicht. Man muß ein Exempel statuiren. Der eine," fuhr er mit zarter Stimme fort, „der eine wird geköpft, weil er von Adel ist, der andere wird gehängt. Behüt Euch Gott, Lieber!"

So sprach der Canzlar Ambrosius Volland und ging mit leisen Schritten die Galerie entlang den Gemächern des Herzogs zu. Georg sah ihm mit düsteren Blicken nach. Er hatte gehört, daß dieser Mann früher durch seine Klugheit, vielleicht auch durch unerlaubte Künste großen Einfluß auf Ulrich gewonnen hätte. Er hatte den Herzog selbst oft mit großer Achtung von der Staatsklugheit dieses Mannes sprechen hören. Aber er wußte nicht warum, er fürchtete für den Herzog, wenn er sich dem Canzlar vertraue, er glaubte Tücke und Falschheit in seinen Augen gelesen zu haben.

Er sah gerade den Höcker und den wehenden gelben Mantel um die Ecke schweben, als eine Stimme neben ihm flüsterte: „Trauet dem Gelben nicht!" Es war der Pfeifer von Hardt, der sich unbemerkt an seine Seite gestellt hatte.

„Wie? Bist Du es, Hans?“ rief Georg und bot ihm freundlich die Hand. „Kommst Du ins Schloß, uns zu besuchen? Das ist schön von Dir, bist mir wahrhaftig lieber, als der mit dem Höcker. Aber was wolltest Du mit dem Gelben, dem ich nicht trauen solle?“

„Das ist eben der mit dem Höcker, der Canzlar, der ist ein falscher Mann. Ich habe auch den Herzog verwarnt, er soll nicht alles thun, was er ihm rät; aber er wurde zornig, und — es mag wahr sein, was er sagte.“

„Was sagte er denn? Hast Du ihn heute schon gesprochen?“

„Ich kam, um mich zu verabschieden, denn ich gehe wieder heim nach Hardt zu Weib und Kind. Der Herr war erst gerührt und erinnerte sich an die Tage seiner Flucht und sagte, ich soll mir eine Gnade ausbitten. Ich aber habe keine verdient, denn was ich gethan, ist eine alte Schuld, die ich abgetragen. Da sagte ich, weil ich nichts anders wußte, er solle mich meinen Fuchs frei schießen lassen und es nicht strafen als Jagdfrevel. Des lachte er

Canzlar Volland ging mit leisen Schritten die Galerie entlang, den Gemächern des Herzogs zu.

und sprach: das könne ich thun, das sei aber keine Gnade; ich solle weiter bitten. Da faßte ich ein Herz und antwortete: Nun, so bitt' ich, Ihr möget dem schlauen Canzlar nicht allzu viel trauen und folgen. Denn ich meine, wenn ich ihn sehe, er meint es falsch.“

„So geht es mir gerade auch!“ rief Georg. „Es ist, als wolle er mir die Seele ausspioniren mit den grünen Augen, und ich wette, er meint es falsch. Aber was gab Dir der Herzog zur Antwort?“

„‚Das verstehst Du nicht,‘ sagte er und wurde böse. ‚In Klüften und Höhlen magst Du wohl bewandert sein, aber im Regiment kennt der Canzlar die Schliche besser als Du.‘ Kann sein, ich habe unrecht, und es soll mir lieb sein um den Herzog. Nun lebet wohl, Junker, Gott sei mit Euch! Amen!“

„Und wolltest Du also gehen? Wolltest nicht noch zu meiner Hochzeit bleiben? Ich erwarte den Vater und das Fräulein heute. Bleibe noch ein paar Tage. Du warst so oft der Liebesbote und darfst uns nicht fehlen!“

„Was soll ein so geringer Mann wie ich bei der Hochzeit eines Ritters? Zwar könnte ich mich hinauf setzen zu den Spielleuten und auch eines aufspielen zum Ehrentanz, aber das thun andere so gut als ich, und mein Haus verlangt nach mir.“

„Nun, so lebe wohl! Grüße mir Dein Weib und Bärbele, Dein schmuckes Töchterlein, und besuche uns fleißig auf Lichtenstein. Gott sei mit Dir!“

Dem Jünglinge hing eine Thräne im Auge, als er dem Bauer die Hand zum Abschied bot, denn er hatte in ihm einen kräftigen, biedern Mann, einen

treuen Diener seines Fürsten, einen mutigen Genossen in Gefahren und einen heitern Gesellen im Unglück erkannt. Wohl schwebte ihm noch manche Frage über das geheimnisvolle Walten dieses Mannes, über seine wunderbare Anhänglichkeit an den Herzog auf den Lippen; aber er unterdrückte sie, überwältigt von jener unerklärlichen Macht, von jener natürlichen Größe und Würde, welche den Pfeifer von Hardt auch im unscheinbaren Gewande des Bauers umgab.

„Noch eins!" rief Hans, als er eben nach dem letzten Händedruck des Junkers scheiden wollte. „Wisset Ihr auch, daß Euer ehemaliger Gastfreund und zukünftiger Vetter, Herr von Kraft, hier ist?"

„Der Ratsschreiber? Wie sollt' der hieher kommen? Er ist ja bündisch."

„Er ist hier und nicht gerade im anmutigsten Closet, denn er sitzt gefangen. Gestern abend, als das Volk zusammenlief wegen des Herzogs, soll er für den Bund öffentlich gesprochen haben."

„Gott im Himmel! Das war Dietrich Kraft, der Ratsschreiber? Da muß ich schnell zum Herzog, er richtet schon über ihn, und der Canzlar will ihn köpfen lassen. Gehab Dich wohl!"

Mit diesen Worten eilte der Jüngling den Korridor entlang zu den Gemächern des Herzogs. Er war in Mömpelgard zu allen Tageszeiten zum Herzog gegangen, daher machten ihm auch jetzt die Thorhüter ehrerbietig Platz. Er trat hastig in das Gemach. Der Herzog sah ihn verwundert und etwas unwillig an, der Canzlar aber hatte das ewig süße Lächeln wie eine Larve vorgehängt.

„Guten Morgen, Sturmfeder!" rief der Herzog, der in einem grünen, goldgestickten Kleide, den grünen Jagdhut auf dem Kopfe, am Tische saß. „Hast Du gut geschlafen in meinem Schlosse? Was führt Dich schon so früh zu Uns? Wir sind beschäftigt."

Die Augen des jungen Mannes hatten indessen unruhig im Zimmer umhergestreift und den Schreiber des Ulmer Rats in einer Ecke gefunden. Er war blaß wie der Tod, sein sonst so zierliches Haar hing in Verwirrung herab, und ein rosenfarbenes Mäntelein, das er über ein schwarzes Kleid trug, war in Fetzen zerrissen. Er warf einen rührenden Blick auf den Junker Georg und sah dann auf zum Himmel, als wollte er sagen: „Mit mir ist's aus!" Neben ihm standen noch einige Männer und auch ein langer, hagerer Mann, den er schon gesehen zu haben sich erinnerte. Die Gefangenen wurden von Peter, dem tapfern Magdeburger, und dem Staberl aus Wien bewacht. Sie standen mit ausgepreßten Beinen, die Hellebarden auf den Boden gestemmt, kerzengerade auf ihrem Posten.

„Ich sag', wir haben zu thun," fuhr der Herzog fort. „Was schaust Du nur immer nach dem rosenfarbenen Menschenkind? Das ist ein verstockter Sünder. Das Schwert wird schon für ihn gewetzt."

„Euer Durchlaucht erlauben mir nur ein Wort," entgegnete Georg. „Ich kenne jenen Mann und wollte mich mit Hab und Gut für ihn verbürgen, daß er ein friedlicher Mann ist und gewiß kein Verbrecher, der den Tod verdiente."

„Bei Sankt Hubertus, das ist kühn! Die Natur hat sich geändert. Mein Canzlar, der treffliche Jurist, hat sich aufgeputzt wie ein junger Krieger, und mein junger Krieger dort will den Advokaten machen. Was sagt Ihr dazu, Ambrosius Volland?"

„Hi, hi! Ich habe Eurer Durchlaucht durch meine Person Spaß machen wollen. Weiß aus früherer Zeit, daß Ihr einen kleinen Scherz liebet. Nun, der liebe gute Sturmfeder will die Lustbarkeit vermehren und den Juristen spielen. Hi, hi, hi! Wird ihm aber nichts helfen, dem Rosenfarbenen. Majestätsverbrechen! Wird halt doch geköpft, der im Mäntelein."

„Herr Canzlar," rief der Jüngling, vor Unmut glühend, „der Herr Herzog wird mir bezeugen können, daß ich mich nie zum Schalksnarren hergegeben habe. Diese Rolle mache ich anderen nicht streitig und mit Menschenleben spiele und scherze ich nie! Es ist mein wahrer Ernst. Ich verbürge mich mit meinem Leben für gegenwärtigen Edlen von Kraft, Ratsschreiber in Ulm. Ich hoffe, meine Bürgschaft kann angenommen werden."

„Wie?" sagte Ulerich. „Das ist wohl der zierliche Herr, Dein Gastfreund, von dem Du mir so oft erzähltest? Thut mir leid um ihn, aber er wurde in einem Aufruhr unter sehr gefährlichen Umständen gefangen."

„Freilich!" krächzte Ambrosius. „in Crimen laesae majestatis."

„Erlaubet, Herr! Ich habe die Rechte lange genug studirt, um zu wissen, daß hier durchaus nicht von einem solchen Verbrechen die Rede sein kann. Gestern nacht waren die Bundesräte und der Statthalter noch hier, folglich war Stuttgart noch in Gewalt des Bundes, und der Ratsschreiber, der durchaus kein Unterthan Seiner Durchlaucht ist, hat nicht anders gehandelt als jeder bündische Soldat, der auf Befehl seines Oberen gegen uns zu Felde zog."

„Ei, die Jugend, die Jugend! Wie Ihr alles überhaspelt, junger, sehr wertgeschätzter Freund! Sobald der Herzog die Stadt aufgefordert hatte, und den Anfang gemacht hatte, war auch alles, was in den Mauern sich befand, sein. Folglich, wer eine

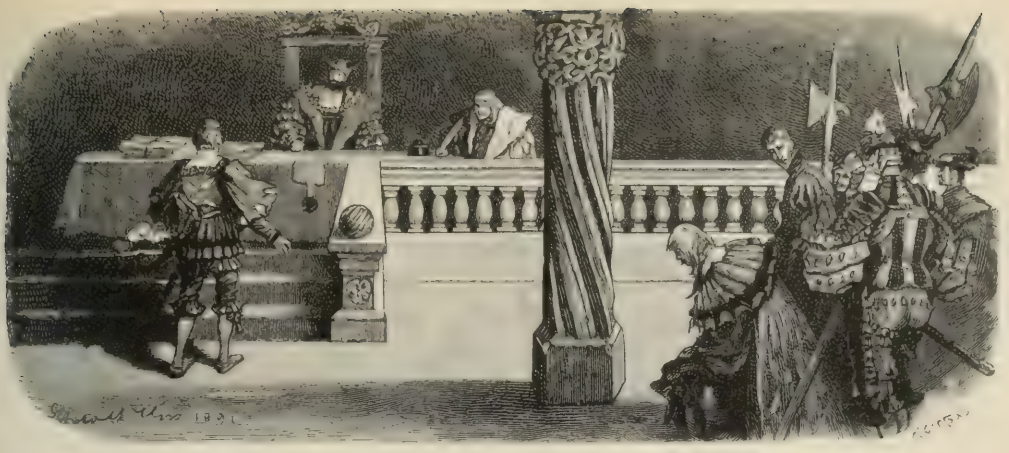

Ich kenne jenen Mann und wollte mich mit Hab und Gut für ihn verbürgen."

Verschwörung gegen ihn anzettelte, ist ein Majestätsverbrecher. Besagter Herr von Kraft aber hat schrecklich gefährliche Reden an das Volk gehalten."

„Nicht möglich! Es wäre ganz gegen seine Art und Weise! Herr Herzog, das kann nicht sein!"

„Georg!" sagte dieser ernst. „Wir haben lange Geduld gehabt, Dich anzuhören. Es hilft Deinem Freunde doch nichts. Hier liegt das Protokoll. Der Canzlar hat, ehe ich kam, ein Zeugenverhör angestellt, worin alles sonnenklar bewiesen ist. Wir müssen ein Exempel statuiren. Wir müssen unsere Feinde recht ins Herz hinein verwunden; der Canzlar hat ganz recht. Darum kann ich keine Gnade geben."

„So erlaubt mir nur noch eine Frage an ihn und die Zeugen, nur ein paar Worte."

„Ist gegen alle Form Rechtens," fiel der Canzlar ein. „Ich muß dagegen protestiren, Lieber! Es ist ein Eingriff in mein Amt."

„Laß ihn, Ambrosius. Mag er meinetwegen noch ein paar Fragen an den armen Sünder thun, er ist doch verloren."

„Dietrich von Kraft," fragte Georg, „wie kommt Ihr hieher?"

Der arme Ratsschreiber, den der Tod schon an der Kehle gefaßt hatte, verdrehte die Augen, und seine Zähne schlugen aneinander. Endlich konnte er einige Worte herausstoßen: „Bin hieher geschickt worden vom Rat, wurde Schreiber beim Statthalter "

„Wie kamet Ihr gestern nacht zu den Bürgern von Stuttgart?"

„Der Statthalter befahl mir abends, wenn etwa die Bürger sich aufrührerisch zeigten, sie anzureden und zu ihrer Pflicht und ihrem Eid zu verweisen."

„Ihr sehet, er kam also auf höheren Befehl dort hin. - Wer nahm Euch gefangen?" fuhr Georg zu fragen fort.

„Der Mann, der neben Euch steht."

„Ihr habt diesen Herrn gefangen? Also müßt Ihr auch gehört haben, was er sprach? Was sagte er denn?"

„Ja, was wird er gesagt haben?" antwortete der Bürger. „Er hat keine sechs Worte gesprochen, so warf ihn der Bürgermeister Hartmann von der Bank herunter. Ich weiß noch, er hat gesagt: ‚Aber bedenket, ihr Leute, was wird der durchlauchtigste Bundesrat dazu sagen!' Das war alles, da nahm ihn der Hartmann beim Kragen und warf ihn herunter. Aber dort der Doktor Calmus, der hielt eine längere Rede."

Der Herzog lachte, daß das Gemach dröhnte, und sah bald Georg, bald den Canzlar an, der ganz bleich und verstört sich umsonst bemühte, sein Lächeln beizubehalten. „Das war also die gefährliche Rede, das Majestätsverbrechen? ‚Was wird der Bundesrat dazu sagen!' Armer Kraft! Wegen dieses kraftvollen Sprüchleins verfielst Du beinahe dem Scharfrichter. Nun, das haben selbst unsere Freunde oft gesagt: ‚Was werden die Herren sagen, wenn sie hören, der Herzog ist im Land.' Deswegen soll er nicht bestraft werden. Was sagst Du dazu, Sturmfeder?"

„Ich weiß nicht, was Ihr für Gründe habt, Herr Canzlar," sagte der Jüngling, indem sein Auge noch immer von Unmut strahlte, „die Sachen so auf die Spitze zu stellen und dem Herrn Herzog zu Maßregeln zu raten, die ihn überall — ja ich sage es, die ihn überall als einen Tyrannen ausschreien müssen. Wenn es nur Diensteifer ist, so habt Ihr diesmal schlecht gedient."

Der Canzlar schwieg und warf nur einen grimmigen, stechenden Blick aus den grünen Aeuglein auf den jungen Mann. Der Herzog aber stand auf und sprach: „Laßt mir mein Canzlarlein gehen:

diesmal freilich war er zu strenge. Da — nimm Deinen rosenroten Freund mit Dir. Gib ihm zu trinken auf die Todesangst, und dann mag er laufen, wohin er will. Und Du, Hund von einem Doktor, der Du zu schlecht zu einem Hundedoktor bist, für Dich ist ein württembergischer Galgen noch zu gut. Gehängt wirst Du doch noch einmal, ich will mir die Mühe nicht geben. Langer Peter, nimm diesen Burschen, binde ihn rückwärts auf einen Esel und führe ihn durch die Stadt. Und dann soll man ihn nach Eßlingen führen — zu den hochweisen Räten, wo er und sein Tier hingehören. Fort mit ihm!"

Die Züge des Doktor Kahlmäuser, in welchen schon der Tod gesessen war, heiterten sich auf. Er holte freier Atem und verbeugte sich tief. Peter, Staberl und der Magdeburger fielen mit grimmiger Freude über ihn her, luden ihn auf ihre breiten Schultern und trugen ihn weg.

Der Ratsschreiber von Ulm vergoß Thränen der Rührung und Freude. Er wollte dem Herzog den Mantel küssen, doch dieser wandte sich ab und winkte Georg, den Gerührten zu entfernen.

V.

O thu es nicht, Thu's nicht,
Sieh, deine reinen, edlen Züge wissen
Noch nichts von dieser unglückseligen That.
Bloß deine Einbildung befleckte sie.
Die Unschuld will sich nicht vertreiben lassen
Aus deiner hoheitblickenden Gestalt.

Schiller.

Der Schreiber des großen Rates schien noch nicht Fassung genug erlangt zu haben, um auf dem Wege durch die Gänge und Galerien des Schlosses die vielen Fragen seines Erretters zu beantworten. Er zitterte noch an allen Gliedern, seine Kniee wankten, und oft drehte er sich um, schaute mit verwirrten Blicken hinter sich, als fürchte er, den Herzog möchte seine Gnade gereuen, und der greuliche Canzlar im gelben Mantel möchte ihm nachschleichen und ihn plötzlich am Genick packen. Auf Georgs Zimmer angekommen, sank er erschöpft auf einen Stuhl, und es verging noch eine gute Weile, ehe er geordnet zu denken und zu antworten vermochte.

„Eure Politika, Vetter, hat Euch einen schlimmen Streich gespielt," sagte Georg, „was fällt Euch aber auch ein, in Stuttgart als Volksredner auftreten zu wollen? Wie konntet Ihr überhaupt nur Eure bequeme Haushaltung, die sorgsame Pflege der Amme und die Nähe der holden Bertha fliehen, um hier dem Statthalter zu dienen?"

„Ach! Sie ist es ja gerade, die mich in den Tod geschickt hat. Bertha ist an allem schuld. Ach, daß ich nie mein Ulm verlassen hätte! Mit dem ersten Schritte über unsere Markung fing mein Jammer an."

„Bertha hat Euch fortgeschickt?" fragte Georg. „Wie, seid Ihr nicht zum Ziele Eurer Bemühungen gelangt? Sie hat Euch abgewiesen, und aus Verzweiflung seid Ihr —"

„Gott behüte! Bertha ist so gut als meine Braut. Ach, das ist gerade der Jammer! Wie Ihr von Ulm abgezogen waret, bekam ich Handel mit Frau Sabina, der Amme. Da entschloß ich mich und hielt bei meinem Oheim um das Bäschen an. Nun habt Ihr aber dem Mädchen durch Euer kriegerisches Wesen gänzlich den Kopf verrückt. Sie wollte, ich solle vorher zu Feld ziehen und ein Mann werden wie Ihr. — Dann wolle sie mich heiraten. Ach, du gerechter Gott!"

„Und da seid Ihr förmlich zu Feld gezogen gegen Württemberg? Welche kühne Gedanken das Mädchen hat!"

„Bin zu Feld gezogen; die Strapazen vergesse ich in meinem Leben nicht! Mein alter Johann und ich rückten mit dem Bundesheer aus. Das war ein Jammer! Mußten oft täglich acht Stunden reiten. Die Kleider kamen in Unordnung, alles wurde bestaubt und unsauber, der Panzer drückte mich wund. Ich hielt es nicht mehr aus und Johann lief heim nach Ulm, da bat ich um eine Stelle bei der Feldschreiberei, mietete mir eine Sänfte und zwei tüchtige Saumrosse dazu, und so ging es doch erträglicher."

„Da wurdet Ihr also zu Feld getragen, wie der Hund zum Jagen. Habt Ihr auch einem Treffen beigewohnt?"

„O ja; bei Tübingen kam ich hart ins Gedränge. Keine zwanzig Schritte von mir wurde einer maustot geschossen. Ich vergesse den Schrecken nicht, und wenn ich achtzig Jahre alt werde! Als wir dann das Land völlig besiegt hatten, bekam ich die ehrenvolle Stelle beim Statthalter. Wir lebten ruhig und in Frieden; da kommt auf einmal wieder der unruhige Herr ins Land. Ach, daß ich meinem Kopfe gefolgt und mit dem Bundesobersten nach Nördlingen auf den Bundestag gezogen wäre! Aber ich scheute die beschwerliche Reise."

„Warum seid Ihr aber nicht mit dem Statthalter davongegangen, als wir kamen? Der sitzt jetzt im Trockenen in Eßlingen, bis wir ihn weiter jagen."

„Er hat uns im Stiche gelassen und meinem Kopf alles anvertraut und beinahe hätte ich mit dem Kopf

dafür büßen müßen. Ich dachte nicht, daß die Gefahr so groß sei, ließ mich vom Doktor Calmus verführen, eine Rede ans Volk zu halten, um Württemberg dem Bunde zu retten. Das hätte gewiß Aufsehen gemacht und Bertha wäre noch einmal so freundlich gewesen, aber die Leute da unten in Württemberg sind Barbaren und ohne alle Lebensart; sie ließen mich nicht einmal zum Wort kommen, warfen mich herab und behandelten mich ganz gemein und roh. Seht nur meinen Mantel an, wie sie ihn zerrissen haben! Es ist schade dafür, er hat mich vier Goldgulden gekostet, und Bertha behauptete immer, daß mir rosenfarb so gut zu Gesicht stehe."

Georg wußte nicht, ob er über die Thorheit des Schreibers lachen oder es als hohen stoischen Gleichmut bewundern sollte, daß er, kaum dem Tode entgangen, sein zerrissenes Mäntelein bedauern konnte. Er wollte ihn noch weiter über seine Schicksale befragen, als ihn ein Geräusch vom Vorplatz des Schlosses her ans Fenster lockte; er sah hinaus und winkte schnell Herrn Dietrich herbei, um ihm das Schauspiel gefallener irdischer Größe zu zeigen.

Der Doktor Calmus hielt seinen Umzug durch die Stadt. Er saß verkehrt auf einem Esel; die Landsknechte hatten ihn wunderlich ausgeschmückt; sie hatten ihm eine spitzige Mütze von Leder aufgesetzt, an deren Spitze eine Hahnenfeder angebracht war. Vor ihm gingen zwei Trommler, zu seinen Seiten sah man in gravitätischen Schritten den Magdeburger und den Wiener, den ehemaligen Hauptmann Muckerle und seinen tapfern Obersten gehen, die hin und wieder mit den Enden ihrer Hellebarden den Esel zu kühnen Sprüngen antrieben. Ein ungeheurer Volkshaufe umschwärmte ihn und warf ihn mit Eiern und Erde.

Der Ratsschreiber schaute trübselig auf seinen Gefährten hinab und seufzte: „'s ist hart, auf dem Esel reiten zu müssen," sagte er, „aber doch immer noch besser, als gehängt werden." Er wandte sich ab von dem Schauspiel und blickte nach einer andern Seite des Schloßplatzes. „Wer kommt denn hier?" fragte er den jungen Ritter. „Schaut, in einem solchen Kasten zog ich zu Felde."

Georg wandte sich um. Er sah einen Zug von Reisigen, die eine Sänfte in ihrer Mitte führten. Ein alter Herr zu Pferd folgte dem Zug, der jetzt aufs Schloß einbeugte. Georg sah schärfer hinab: „Sie sind's," rief er, „wahrhaftig, es ist der Vater, und in der Sänfte wird sie sitzen!" In einem Sprung war er zur Thüre hinaus und der Ratsschreiber sah ihm staunend nach. „Wer soll es sein, welcher Vater?" fragte er. Er schaute noch einmal durchs Fenster, die Sänfte hielt vor der Zugbrücke des Schlosses und in demselben Augenblick stürzte Georg aus dem Thor. Herr Dietrich sah ihn die Thüre der Sänfte ungestüm aufreißen, eine verschleierte Dame stieg aus, sie schlug den Schleier zurück — und wunderbar! es war das Bäschen Marie von Lichtenstein. „Ei, seh doch einer! Er küßt sie auf öffentlicher Straße," sprach der Ratsschreiber kopfschüttelnd vor sich hin, „was das eine Freude ist! Aber wehe, jetzt kommt der Alte um die Sänfte herum, der wird Augen machen! Der wird schimpfen! — Doch wie? Er nickt dem Jüngling freundlich zu, er steigt ab, er umarmt ihn. Nein, das geht nicht mit rechten Dingen zu!"

Und dennoch schien es durchaus mit rechten Dingen zuzugehen; denn als der Schreiber des großen Rates aus dem Zimmer auf die Galerie trat, um sich zu überzeugen, daß ihn seine Augen getäuscht haben müßten, kam sein Oheim, der alte Herr von Lichtenstein, die Treppe herauf. An der rechten Hand führte er Georg von Sturmfeder, an der linken — Bäschen Marie. Welche Veränderung war mit jenen holden Zügen vorgegangen, die sich so tief in sein Herz, in sein Gedächtnis geprägt hatten!

In Ulm war sie ihm zum erstenmal wie ein Bote aus einem unbekannten Lande erschienen, so erhaben war der Blick ihrer schönen blauen Augen, so majestätisch ihre Stirne, so sinnig jenes kleine Fleckchen zwischen den schönen, dunklen Bogen der Brauen. Er hatte oft und viel darüber nachgedacht, worin denn der Zauber bestehe, der ihn so unwiderstehlich fessle? Die Ulmer Mädchen hatten frischere Wangen, lebhaftere Augen, ein schalkhafteres Lächeln und den fröhlichen, frischen Glanz einer heitern Jugend. Und dennoch war Marie unter ihnen gestanden, still und groß wie eine Königin. War es vielleicht der dunkle Schleier ihrer Wimpern, der sich oft mit unnennbarem Reiz über das Auge herabsenkte, um das Geheimnis einer stillen Thräne zu verhüllen? Waren es die feinen, geschlossenen Lippen, von süßer Wehmut umlagert? War es der zarte Wechsel der Farben auf ihren Zügen, die bald nur gebietende Hoheit auszustrahlen, bald das reizende Geheimnis leidender Liebe zu verraten schienen? Berthas Heiterkeit, Berthas fröhliche, neckende Gunst hatten dieses ernstere Bild längst aus seinem Herzen verdrängt, und doch fühlte der arme Herr Dietrich die alte Wunde wieder bluten, als das Fräulein von Lichtenstein sich nahte. Aber welcher unbekannten Macht sollte er es zuschreiben, daß Mariens Züge einen ganz andern Ausdruck gewonnen hatten? Wohl

lag noch eine hohe Würde in ihrer Haltung, auf ihrer Stirne, aber in ihren Augen glühte eine stille Freude, ihr Mund lächelte und scherzte, auf ihren Wangen waren die schönsten Rosen aufgeblüht. Sprachlos hatte Dietrich von Kraft diese Erscheinung angestarrt, und jetzt erst wurde auch er von dem alten Ritter bemerkt. „Seh' ich recht," rief dieser „Dietrich Kraft, mein Neffe! Was führt denn Dich nach Stuttgart, kommst Du etwa zur Hochzeit meiner Tochter mit Georg von Sturmfeder? Aber wie siehst

Er sah einen Zug von Reutern, die eine Sänfte in ihrer Mitte führten.

Du aus? Was fehlt Dir doch? Du bist so bleich und elend, und Deine Kleider hängen Dir in Fetzen vom Leibe?"

Der Ratsschreiber sah herab auf das rosenfarbene Mantelein und errötete. „Weiß Gott," rief er, „ich kann mich vor keinem ehrlichen Menschen sehen lassen! Diese verdammten Württemberger, diese Weingartner und Schusterjungen haben mich so zerfetzt. Aber wahrhaftig! der ganze durchlauchtige Bund ist in meiner Person angegriffen und beleidigt!"

„Ihr dürft froh sein, Vetter, daß Ihr so davon gekommen seid," sagte Georg, indem er die Angekommenen in sein Gemach einführte. „Bedenket, Herr Vater, gestern Nacht als wir vor den Thoren

ſtanden, hielt er Reden an die Bürger, um ſie aufzuwiegeln gegen uns. Da hat ihn heute früh der Kanzler wollen köpfen laſſen. Mit großer Mühe bat ich ihn los, und jetzt klagt er die Württemberger wegen ſeines zerfetzten Mänteleins an.“

„Mit gnädiger Erlaubnis,“ ſagte Frau Roſel und verbeugte ſich dreimal vor dem Ratsſchreiber, „wenn Ihr meine Hilfe annehmen wollt, ſo will ich den Mantel flicken, daß es eine Luſt iſt. Da geht's wie im Sprichwort: ‚Hat der Junge den Rock zerriſſen, hat der Alt' ihn flicken müſſen.‘“

Herrn Dietrich war dieſe Hilfe ſehr angenehm. Er bequemte ſich, zu der Frau Roſel ans Fenſter zu ſitzen, um ſich ſeine Gewänder zurecht richten zu laſſen. Sie zog aus ihrer großen Ledertaſche Zwirn von allen Farben und machte ſich an die Wunden, die ihm die Württemberger geſchlagen hatten. Sie unterhielt ihn dabei mit ergötzlichen Reden von der Haushaltung und der Zubereitung verſchiedener Speiſen, die in Frau Sabinas Kochregiſter nicht vorgekommen waren. Entfernt von dieſem Paar, um die ganze Breite des Zimmers, ſaßen Georg und Marie im traulichen Flüſtern der Liebe. Weder der gelehrte Johannes Tethingerus, noch ein Johannes Vezius, weder Gabelkofer, noch Cruſius, ſo wichtige Kunde wir ihnen über dieſe Zeiten verdanken, melden uns, was dieſe beiden an jenem Morgen zuſammen flüſterten. Nur ſo viel können wir berichten, daß eine ſüße Ruhe auf Mariens Zügen lag, daß ſie die ſchönen Augen bald freudig aufſchlug, bald verſchämt wieder ſenkte, daß ſie bald lächelte, bald tief errötete, und manche Frage des Geliebten mit Küſſen zurückdrängte.

Der Leſer wird es uns Dank wiſſen, wenn wir ihn von einer Scene, die ſo wenig hiſtoriſchen Grund und Boden, alſo nach neueren Begriffen auch keinen Wert hat, hinweg führen und den Schritten des Ritters von Lichtenſtein folgen. Er hatte ſeine Tochter unter der Pflege Georgs, ſeinen Neffen unter der kunſtreichen Hand der Frau Roſalie gelaſſen und ſchritt nun den Gemächern des Herzogs zu. Seine Züge, welchen Alter und Erfahrung einen ſinnenden Ernſt eingedrückt hatten, erſchienen in dieſer Stunde noch ernſter — beinahe traurig. Dieſer Mann hatte von ſeinen Vätern die Liebe zum Hauſe Württemberg geerbt, Gewohnheit und Neigung hatten ihn an die Regenten gefeſſelt, die während ſeines langen Lebens über Württemberg geherrſcht hatten, und das Unglück und die Verleumdung, welche auf Ulerich unabläſſig hereinſtürmten, hatten das Herz des alten Herrn nicht von dieſem Herzog losreißen können, ſie feſſelten ihn nur mit noch ſtärkeren Banden. Mit der Freude eines Bräutigams, der zur Hochzeit zieht, mit der Kraft eines Jünglings hatte er den weiten und beſchwerlichen Weg von ſeinem Schloß nach Stuttgart zurückgelegt, als man ihm gemeldet hatte, daß der Herzog Leonberg erobert habe und auf Stuttgart zuziehe. Keinen Augenblick zweifelte er an dem Siege des Herzogs, und ſo traf es ſich, daß er ſchon am andern Morgen der neuen Herrſchaft Ulerichs nach Stuttgart kam.

Nicht ſo fröhlicher Art waren die Nachrichten, die ihm Georg mitteilte, als er mit ihm und Marien die Treppe heraufſtieg. „Der Herzog,“ hatte ihm jener zugeflüſtert, „der Herzog iſt nicht ſo, wie er ſollte; Gott weiß, was er mit ſeinem Lande machen will; er hat unterwegs ſonderbare Reden fallen laſſen und ich fürchte, er iſt nicht in den beſten Händen. Der Canzlar Ambroſius Volland —“ dieſer einzige Name reichte hin, in dem Ritter von Lichtenſtein große Beſorgniſſe aufzuregen. Er kannte dieſen Volland, er wußte, daß er zwar gelehrt, in allen Regierungsgeſchäften überaus wohl erfahren, zu jedem, auch dem ſchwerſten Dienſt bereit, aber dabei ein Mann ſei, der zum wenigſten ſchon öfter ein gewagtes, wo nicht falſches Spiel geſpielt habe.

„Wenn der Herzog dieſem ſein Vertrauen ſchenkt, wenn er nur ſeine Ratſchläge befolgt, dann ſei Gott gnädig. Dem Ambroſius iſt das Land ein Stück Leder, das man nach Willkür handhaben kann, er wird es zurechtſchneiden wollen zu einem Koller für den Herzog, und die Abſchnipfel für ſich behalten. Aber, wie Frau Roſel zu ſagen pflegt: Zerſchneiden kann jeder Narr, aber wie zuſammen nähen?“ So ſprach der alte Herr von Lichtenſtein zu ſich, als er durch die Galerien ging; er ſtreichelte unmutig ſeinen langen weißen Bart, und ſeine Augen glühten von Eifer für die gute Sache Württembergs.

Er wurde ſogleich vorgelaſſen und traf den Herzog in großer Beratung mit Ambroſius. Der letztere hatte eine ungeheure Schwanenfeder in der einen Hand, in der andern hielt er ein Pergament, das mit ſchwarzer, roter und blauer Tinte in vielen zierlichen Schnörklein beſchrieben war. Der Herzog ſpielte mit einem großen Sigill, das er in der Hand hielt; er ſchien mit ſich zu kämpfen, er ſah bald ſeinen Canzlar durchdringend an, bald heftete ſich ſein Blick wieder auf das Sigill. Sie waren beide ſo vertieft, daß Lichtenſtein einige Minuten im Zimmer ſtand, ohne von ihnen bemerkt zu werden; er betrachtete mit großer Teilnahme die edlen Züge Ulerichs von Württemberg. Er ſah, wie auf ſeiner Stirne, in ſeinen ſprechenden Augen ſo verſchiedene Empfindungen wechſelten. Bald runzelte ſich ſeine

Stirne, seine Augenbrauen zuckten, sein Auge rollte, dann glätteten sich diese Falten, aus seinen Blicken strahlte nur ein tiefer Ernst, der in Nachdenken überging, und oft schien ein Anflug von Güte den strengen Ausdruck seiner Züge zu mildern. Aber der im gelben Mäntelein, mit der Schwanenfeder in der Hand, stand wie der Versucher vor ihm! Er wand und drehte sich vor ihm wie die Schlange im Paradies, und das ewig stehende Lächeln, der Ausdruck von Ehrlichkeit, den er seinen grünen Aeuglein zu geben wußte, wenn ihn sein Herr scharf ansah, sollten einladen, den Apfel anzubeißen.

„Ich kann nicht begreifen," sprach er mit heiserer, feiner Stimme, „warum Ihr es nicht thun möget. Hat wohl Cäsar so lange gezaudert, als er über den Rubicon ging? Ein großer Mann hat große Mittel nötig, und die Mitwelt und die Nachwelt wird Euch preisen, daß Ihr diese Fesseln von Euch geworfen."

„Weißt Du dies so gewiß, Ambrosius Volland?" entgegnete der Herzog, indem er ihn düster anblickte. „Man wird sagen: ‚Herzog Ulerich war ein Tyrann. Er hat die alte Ordnung umgestoßen, die seinen Vätern heilig war, er hat den Vertrag, den er selbst aufgerichtet, gebrochen, er hat sein Land wie ein fremdes behandelt, er hat die Gesetze nicht gehalten, die —'"

„Erlaubet," unterbrach ihn jener, „es kommt nur allem auf die Frage an: Wer ist Herr? Der Herzog oder das Land? Wenn das Land Herr ist, dann ist's was anderes. Dann freilich sind allerlei Pakten, Verträge, Klauseln und dergleichen nötig. Die Ritterschaft, die Prälaten und die Landschaft sind dann Meister, und Euer Durchlaucht — nun, sind dann der, welcher den Namen dazu hergibt. Seid Ihr aber, was man so eigentlich Herr nennt, dann seid Ihr es auch, der Gesetze gibt. Jetzt habt Ihr das Heft in der Hand: jetzt noch seid Ihr Herr und Meister. Drum fort mit dem alten Recht, hier ist ein neues — da, nehmt in Gottes Namen die Feder, unterzeichnet!"

Der Herzog stand noch eine Weile unschlüssig, seine Wangen glühten, seine ganze Gestalt richtete sich höher auf, aber sein Auge harrte noch am Boden. Jetzt schlug er es auf, und es blitzte vom Gefühl seiner Würde. „Ich heiße Württemberg," sagte er. „Ich bin das Land und das Gesetz — ich unterschreibe." Er streckte die Rechte aus, die Schwanenfeder aus der Hand seines Canzlers zu empfangen, aber mit lauter Gewalt wurde sein Arm von einer fremden Hand ergriffen und weggezogen. Erstaunt sah er sich um und blickte in die ruhigen, aber ernsten Züge des Ritters von Lichtenstein.

„Ha! Willkommen!" rief er, „mein getreuer Lichtenstein. Sogleich sieh ich Euch Rede, lasset mich nur zuvor dies Pergament unterzeichnen."

„Erlauben Euer Durchlaucht," sagte der alte Mann. „Ihr habt mir eine Stimme zugesagt in Eurem Rat, darf ich nicht auch wissen um die erste Verordnung, die Ihr an Euer Land ergehen lasset?"

„Mit Euer Hochedlen Erlaubnis," fiel Ambrosius Volland hastig ein, „das Ding hat Eile; die Bürgerschaft von Stuttgart versammelt sich schon auf der Wiese. Diese Schrift muß ihr vorgelesen werden. Es hat wahrhaftig Eile."

„Nun, Ambrosius!" sagte der Herzog, „so gar eilig ist es nicht, daß wir Unserem alten Freund die Sache nicht mitteilen sollten. Wir haben nämlich beschlossen, Uns huldigen zu lassen, und zwar nach neuen Verträgen und Gesetzen. Die alten sind null und nichtig."

„Das habt Ihr beschlossen? Um Gottes willen, habt Ihr auch bedacht, zu was dies führt? Habt Ihr nicht erst vor wenigen Jahren den Tübinger Vertrag beschworen?"

„Tübingen!" rief der Herzog mit schrecklicher Stimme, indem seine Augen von Zorn glühten. „Tübingen! Nenne dies Wort nicht mehr! Dort hatte ich all meine Hoffnung, dort war mein Land, meine Kinder, ha! Und dort haben sie mich verraten und verkauft. Ich hab, ich flehte, sie sollten zu mir halten, ich wollte Gut und Blut mit ihnen teilen — nichts! Man wollte von Ulerich nichts mehr. Das neue Regiment gefiel ihnen besser; im Elend haben sie mich schmachten lassen, haben zugegeben, daß ihr Herzog in Verbannung war, haben gedudet, daß der Name Württemberg ein Hohngelächter wurde in allen Reichen — jetzt bin ich wieder Herr und Meister und habe das Heft in der Hand, und will mir's nicht wieder aus der Hand winden lassen. Haben sie ihren Eid vergessen, bei Sankt Hubertus, so ist mein Gedächtnis auch nicht länger. Tübinger Vertrag? Ich sag', der Teufel soll alles holen, was mit diesem Namen sich verknüpft?"

„Aber bedenken Euer Durchlaucht," sprach Lichtenstein, von diesem Ausbruch der Leidenschaft erschüttert, „bedenket doch, welchen Eindruck ein solcher Satzung auf das Land machen muß. Noch habt Ihr nichts als Stuttgart und die Gegend, noch liegen in Urach, Asperg, Tübingen, Göppingen überall bündische Besatzungen. Wird die Landschaft Euch beneiden, den Bund zu verlassen, wenn sie hört, auf welche neue Ordnung sie huldigen soll?"

„Ich sag' ist nun die Landschaft beisammen, als ich Württemberg mit dem Rücken ansehen mußte?

Um

Sie haben mich laufen lassen und dem Bund gehuldigt!"

„Vergebt mir, Herr Herzog," entgegnete der Alte mit bewegter Stimme, „dem ist nicht also. Ich weiß noch wohl den Tag bei Blaubeuren. Wer hielt da zu Euch, als die Schweizer abzogen? Wer bat Euch, nicht vom Land zu lassen; wer wollte Euch sein Leben opfern? Das waren achttausend Württemberger. Habt Ihr den Tag vergessen?"

„Ei, ei, Wertester!" sagte der Canzlar, dem es nicht entging, welchen mächtigen Eindruck diese Worte auf Ulerich machten. „Ei! Ihr sprecht doch auch etwas zu kühnlich. Ist übrigens jetzt auch gar nicht die Rede von damals, sondern von jetzt. Die Landschaft ist von der alten Huldigung gänzlich abgekommen, hat dem Bunde eine andere Huldigung gethan; Seine Durchlaucht ist jetzt als ein neu angekommener Herr anzusehen; er hat dies Land mit Gewalt erobert; hat sich nun der Bund auf besondere Verträge huldigen lassen, so kann es der Herzog ebenso halten. Neuer Herr, neu Gesetz. Man kann sich allewege nach eigenem Gutdünken huldigen lassen. Soll ich die Feder eintauchen, gnädiger Herr?"

„Herr Canzlar!" sagte Lichtenstein mit fester Stimme. „Habe alle mögliche Ehrfurcht vor Eurer Gelahrtheit und Einsicht, aber was Ihr da sagt, ist grundfalsch und kein guter Rat. Jetzt gilt es, zu wissen, wen das Volk liebt. Der Bund hat durch sein Walten im Land alles gegen sich aufgebracht; es war die rechte Zeit, daß Seine Durchlaucht wieder kam, jetzt fliegen ihm alle Herzen zu. Wird er sie nicht gewaltsam von sich stoßen, wenn er alles Alte umreißt und nach eigener, neuerer Satzung schaltet und waltet? O bedenkt, bedenkt, die Liebe eines Volkes ist eine mächtige Stütze!"

Der Herzog stand mit untergeschlagenen Armen da, düster vor sich hinblickend, er antwortete nicht. Desto eifriger that dies der Canzlar im gelben Mäntelein. „Hi, hi, hi! Wo habt Ihr die schönen Sprüchlein her, Liebwerter, Hochgeschätzter? Liebe des Volkes, sagt Ihr? Schon die Römer wußten, was davon zu halten sei. Seifenblasen, Seifenblasen! Hätt' Euch für gescheiter gehalten. Wer ist denn das Land? Hier, hier steht es in persona, das ist Württemberg, dem gehört's, hat's geerbt und jetzt noch dazu erobert. Volksliebe! Aprilenwetter! Wäre ihre Liebe so stark gewesen, so hätten sie nicht dem Bunde gehuldigt."

„Der Canzlar hat recht!" rief Ulerich, aus seinen Gedanken erwachend. „Du magst es gut meinen, Lichtenstein aber er hat diesmal recht. Meine Langmut hat mich zum Land hinaus getrieben, jetzt bin ich wieder da, und sie sollen fühlen, daß ich Herr bin. Die Feder her, Canzlar, ich sag', so will ich's, so wollen Wir Uns huldigen lassen!"

„O Herr, thut nichts in der ersten Hitze! Wartet, bis Euer Blut sich abkühlt. Rufet die Landschaft zusammen, macht Aenderungen nach Eurem Sinne, nur jetzt nicht, nur nicht, so lange der Bund noch Land besitzt in Württemberg; es könnte Euch schaden bei den übrigen. Gestattet nur noch eine kurze Frist."

„So?" unterbrach ihn der Canzlar; „daß man dann alsgemach wieder in das alte Wesen hineinkommt? Gebt acht, wenn die Landschaft erst beisammen ist, wenn sie sich erst zusammen beraten, meint Ihr, da werden sie so gutwillig nachgeben? Hi, hi! Da wird man Gewalt anwenden müssen, und das macht erst verhaßt. Schmiedet das Eisen, so lange es warm ist. Oder gelüstet Euer Durchlaucht, wieder ganz gehorsamlich unter das alte Joch zu stehen und den Karren zu ziehen?"

Der Herzog antwortete nicht. Er riß mit einer hastigen Bewegung Feder und Pergament dem Canzlar aus der Hand, warf einen schnellen, durchdringenden Blick auf ihn und den Ritter, und ehe noch dieser es verhindern konnte, hatte Ulerich seinen Namen unterzeichnet. Der Ritter stand in stummer Bestürzung; er senkte bekümmert das Haupt auf die Brust herab. Der Canzlar blickte triumphirend auf den Ritter und den Herzog. Doch dieser ergriff eine silberne Glocke, die auf dem Tische stand und klingelte. Ein Diener erschien und fragte nach seinem Befehl.

„Ist die Bürgerschaft versammelt?" fragte er.

„Ja, Euer Durchlaucht! Auf den Wiesen gegen Cannstatt sind sie versammelt, Amt und Stadt; die Landsknechte rücken soeben aus, sechs Fähnlein."

„Die Landsknechte? Wer gab die Erlaubnis?"

Der Canzlar zitterte vor dem Ton dieser Frage. „Es ist nur wegen der Ordnung," sagte er, „ich habe gedacht, weil es bei solchen Fällen gebräuchlich sei, daß bewaffnete Mannschaft —"

Der Herzog winkte ihm, zu schweigen. Er begegnete einem trüben, fragenden Blicke des alten Lichtenstein, der ihn erröten machte. „Mit meinem Befehl geschah es nicht," sprach er; „doch — es möchte auffallen, wenn Wir sie zurückriefen. Es ist ja gleichgiltig. Man bringe mir den roten Mantel und den Hut; schnell!"

Der Herzog trat ans Fenster und sah schweigend hinaus. Der Canzlar schien nicht recht zu wissen, ob sein Herr erzürnt sei oder nicht, er wagte nicht zu sprechen, und der Ritter von Lichtenstein beharrte

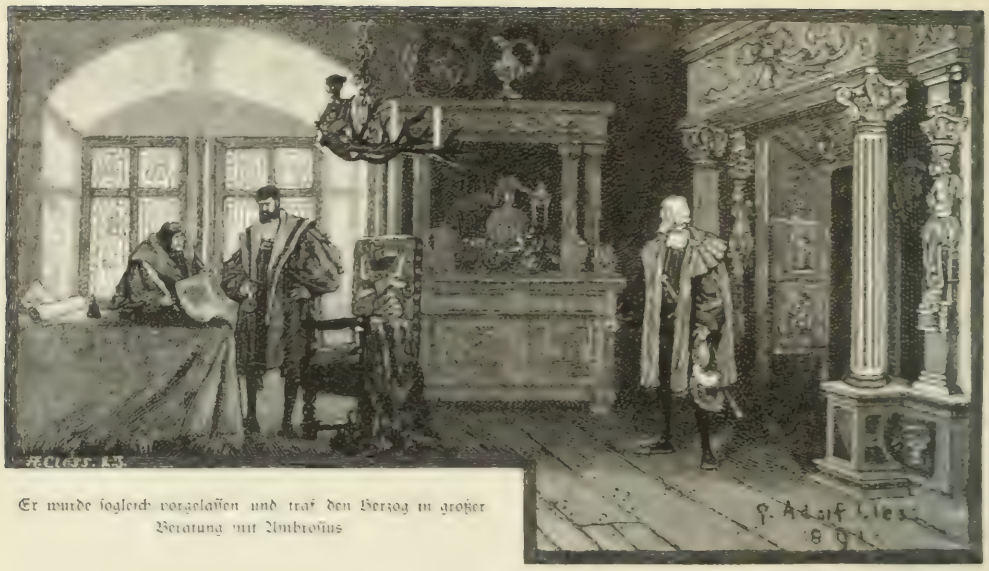

Er wurde sogleich vorgelassen und traf den Herzog in großer Beratung mit Ambrosius

in seinem trüben Schweigen. So standen sie geraume Zeit, bis sie von den Dienern unterbrochen wurden. Es traten vier Edelknaben ins Gemach, der erste trug den Mantel, der zweite den Hut, der dritte eine Kette von Gold, und der vierte des Herzogs Schlachtschwert. Sie bekleideten den Herzog mit dem Fürstenmantel von purpurrotem Sammet, mit Hermelin verbrämt. Sie reichten ihm den Hut, der die schwarz und gelbe Farbe des Hauses Württemberg in reichen, wehenden Federn zeigte, diese wurden zusammengehalten von einer Agraffe aus Gold und Edelsteinen, die eine Grafschaft wert waren. Der Herzog bedeckte sein Haupt mit diesem Hut. Seine kraftige Gestalt schien in diesem fürstlichen Schmuck noch erhabener als zuvor, und die freie, majestätische Stirne, das glänzende Auge sah gebietend unter den wallenden Federn hervor. Er ließ sich die Kette umhängen, steckte das Schlachtschwert an und winkte seinem Canzlar, aufzubrechen.

Noch immer sprach der Ritter von Lichtenstern kein Wort. Mit bekümmerter Miene hatte er diesen Anstalten zugesehen und sich dann abgewendet. Der Herzog schritt mit leichtem Neigen des Hauptes an dem alten Ritter vorüber zur Thüre, und die wunderliche Figur des Canzlars Ambrosius Volland folgte ihm mit majestätischen Schritten. Hatte der Herr den Alten nicht gegrüßt, glaubte auch der Kanzler ihm dies nicht schuldig zu sein. Er warf nur einen tückischen Blick nach dem Platze hinüber, wo jener noch immer stand, und sein großer, zahnloser Mund verzog sich zu einem hohnvollen Lächeln. In der Thüre stand der Herzog stille. Er sah rückwärts, seine bessere Natur schien über ihn zu siegen, er kehrte zur Verwunderung des Kanzlers zurück und trat zu Lichtenstern.

„Alter Mann!“ sagte er, indem er vergeblich strebte, seine tiefe Bewegung zu unterdrücken. „Du warst mein einziger Freund in der Not, und in hundert Proben habe ich Deine Treue bewährt gefunden; Du kannst es mit Württemberg nicht schlimm meinen. Ich fühle, es ist einer der wichtigsten Schritte meines Lebens, und ich gehe vielleicht einen gewagten Gang. — Aber wo es das Höchste gilt, muß man alles wagen.“

Der Ritter von Lichtenstern richtete sein greises Haupt auf; in den weißen Wimpern hingen Thränen. Er ergriff Ulrichs Hand. „Bleibet hier er um diesmal, diesmal folget meiner Stimme. Mein Haar ist grau, ich habe lange gelebt, Ihr erst drei Jahrzehnte.“

Indem ertönten die Trommeln der Landsknechte in dem Hof. Das ungeduldige Stampfen der Rosse drang herauf und die Herolde stießen zur Huldigung rufend in die Trompeten.

„Jacta alea est!“ war der Wahlspruch Cäsars“ sagte der Herzog mit matter Miene. „Jetzt gehe ich über meinen Rubicon. Aber Dein Segen möchte mir frommen, alter Mann, zum Rat ist es zu spät!“

Der Ritter blickte schmerzlich aufwärts. Die Stimme versagte ihm; er drückte segnend seines Herzogs Rechte an die Brust. Noch zögerte Ulrich bei ihm, da streckte der Canzlar den langen, dürren Arm unter dem gelben Mäntelein hervor und winkte ihm mit der Pergamentrolle. Er war anzuschauen wie der Versucher, dem es gelingt, eine arme Seele mit sich hinab zu ziehen. Ulrich von Württemberg riß sich los und ging um sich von seiner Hauptstadt huldigen zu lassen.

VI.

Kein Feuer, keine Kohle
Kann gluhen so heiß.
Als heimliche Liebe,
Von der niemand weiß.
Altes Volkslied

Die Besorgnisse des alten Herrn schienen nicht so ungegründet gewesen zu sein, als Ambrosius Volland sie dargestellt hatte. Ein sehr großer Teil des Landes fiel zwar dem Herzog zu, weil die Vorliebe für den angestammten Regenten, der Druck des Bundes und die anfangs so siegreichen Waffen Ulerichs viele bewogen, die Huldigung, die sie gezwungener weise dem Bunde gethan, zu vergessen und sich für Württemberg zu erklären.

Aber die neue Huldigung, die alle früheren Verträge umstieß, das Gerücht, daß manche Stadt durch Gewalt zu diesen Formen gezwungen worden sei, bewirkte wenigstens, daß der Herzog keine Popularität gewann, ein Mangel, der in so zweifelhafter Lage oft nur zu bald fühlbar wird. Noch beharrten Urach, Göppingen und Tübingen auf ihren dem Bunde geleisteten Pflichten, denn ihre bündisch gesinnten Obervögte zwangen sie mit Gewalt dazu. Zu Urach hauste Dietrich Späth, des Herzogs bitterster Feind. Er brachte in wenigen Tagen so viele Mannschaft auf, daß er nicht nur sein ganzes Amt im Zaume hielt, sondern auch Einfälle in die Ländereien machte, die dem Herzog wieder zugefallen waren. Es ging auch das Gerücht, die Bundesstände seien schnell von Nördlingen aufgebrochen, jeder in seine Heimat geeilt, um frische Heere aufzubieten und Ulerich zum zweitenmal auf Leben und Tod zu bekämpfen.

Ulerich selbst schien weder der einen noch der andern dieser Besorgnisse Raum zu geben. Er pflog bei verschlossenen Thüren mit Ambrosius Volland Rat. Man sah viele Eilboten kommen und abgehen, aber niemand erfuhr, was sie brachten. In Stuttgart aber glaubte man fest, der Herzog müsse in der fröhlichsten Stimmung sein, denn wenn er mit seinem glänzenden Gefolge durch die Straßen ritt, alle schönen Jungfrauen grüßte und mit den Herren zu seiner Seite scherzte und lachte, da sagten sie: „Herr Ulerich ist wieder so lustig wie vor dem armen Konrad.“ Er hatte seinen Hofstaat wieder glänzend eingerichtet. Zwar war es nicht mehr wie früher der Sammelplatz der bayrischen, schwäbischen und fränkischen Grafen und Herren, zwar fehlte die Fürstin, die sonst einen schönen Kranz blühender Fräulein um sich versammelt hatte, aber dennoch fehlte es nicht an schönen Frauen und schmucken Edlen, seinen Hof zu verherrlichen, und die Luft dieser Stadt schien schon damals der Schönheit so günstig zu sein, daß die bunten Reihen in den Sälen und Hallen des Schlosses nicht einer gewöhnlichen Versammlung, sondern einer Auswahl aus den schönen Frauen des Landes glich.

Tänze und Ritterspiele waren in ihre alten Rechte eingesetzt worden. Fest drängte sich an Fest und Ulerich schien eifrig nachholen zu wollen, was er in der Zeit seines Unglücks versäumt hatte. Keines der geringsten dieser Feste war die Hochzeit Georgs von Sturmfeder mit der Erbin von Lichtenstein.

Der alte Herr hatte sich lange nicht entschließen können, sein Wort zu halten. Nicht, daß er die Wahl seiner Tochter mißbilligt hätte, denn er liebte seinen Eidam väterlich; er sah in ihm seine eigene Jugend wieder aufblühen, er schlug ihm seine freiwillige Verbannung mit dem Herzog hoch an. Aber wie der Horizont von Ulerichs Glück, so war auch die Stirne des alten Mannes noch immer umwölkt; denn er ahnte, daß es nicht so bleiben werde, wie es jetzt war, und tief schmerzte es ihn, daß der Herzog in so mancher wichtigen Angelegenheit von seinem Rat nicht Gebrauch machte, sondern alles heimlich mit seinem Kanzler abhandelte. So hatte er unschlüssig und betrübt diesen Tag der Freude immer hinausgeschoben, aber die schönen Augen seiner Tochter, in welchen er oft einen leisen Vorwurf zu lesen glaubte, Georgs Bitten nötigten ihm endlich einen bestimmten Termin ab. Der Herzog ließ es sich nicht nehmen, die Hochzeit auszurichten. Er mochte sich jener Nächte erinnern, wo der Vater nicht müde ward, ihm seine Anhänglichkeit zu bezeigen, wo die zarte Tochter keinen Sturm, keine Kälte scheute, um ihn am Burgthor zu empfangen, um ihn mit warmen Speisen zu laben. Er mochte sich noch aus der jüngsten Vergangenheit der Opfer erinnern, die ihm der Bräutigam gebracht hatte, er zeigte auf glänzende Art, wie er Treue, Aufopferung und Liebe, die sich ihm so selten bewährt hatten, zu vergelten wisse. Der Ritter und seine Tochter waren bisher noch immer seine Gäste im Schloß zu Stuttgart gewesen, jetzt ließ er ein schönes Haus nächst der Kollegiatenkirche mit neuem Hausgeräte versehen und übergab am Vorabend der Hochzeit den Schlüssel dem Fräulein von Lichtenstein mit dem Wunsche, sie möchte es, so oft sie in Stuttgart sei, bewohnen.

Und jetzt endlich war der Tag gekommen, welchen Georg oft in ungewisser Ferne, aber immer mit gleicher Sehnsucht geschaut hatte. Er rief sich am Morgen dieses Tages das ganze Leben seiner Liebe

zurück: er wunderte sich, wie alles so ganz anders gekommen war, als er sich gedacht hatte. Wie hätte er, als er damals durch den Schönbuch nach der Heimat zog, denken können, daß das Glück, die Geliebte ganz zu besitzen, nicht mehr so ferne liegen werde, als er fürchtete. Wie hätte er, als er sich an das Bundesheer anschloß, ahnen können, daß der Herzog, welchen er zu bekriegen kam, sein Glück gründen werde. Mit welch heiterer Ruhe dachte er jetzt an die Stürme jener Tage zurück, wo es ihm zuerst wieder möglich geworden war, der Geliebten ein Wörtchen der Liebe zuzuflüstern, wo er die Schreckenskunde vernahm, daß ihr Vater, ein Feind des Bundes, sie mit sich hinwegführen werde; wo er in Berthas Garten die unglücklichste Stunde seines Lebens im schmerzlichen Abschied von der Geliebten hinbrachte, wo er auf lange, vielleicht auf ewig verloren glaubte, was heute auf ewig sein werden sollte. Jedes Wort der Geliebten kehrte wieder in seiner Erinnerung, und er mußte aufs neue ihre hohe Zuversicht, ihren schönen Glauben an ein gütiges Geschick bewundern, den sie auch damals, wo die Zukunft mit einem düsteren Schleier verhüllt und keine Aussicht, keine Hoffnung mehr war, nicht verlor, den sie mit dem letzten Abschiedskusse auch ihm mitzuteilen wußte.

„Er hat uns nicht gelogen, dieser Glaube," sprach der junge Mann, von der Erinnerung bewegt, zu sich; „es lebt eine heilige, ahnungsvolle Stimme in ihrer reinen Seele, und ihr klares Auge, das in dem meinigen die Gewißheit meiner Liebe las, tauchte auch damals tief in die Zukunft und verkündete Glück, es wird sie auch jetzt nicht täuschen, wenn es ein süßes, ungestörtes Glück in unserer Verbindung liest."

Ein bescheidenes Pochen an der Thüre unterbrach die lange Gedankenreihe, die sich an den heutigen Tag knüpfen und in die ferne Zukunft hinaus ziehen wollte. Es war Herr Dietrich von Kratt, der stattlich geschmückt zu ihm eintrat.

„Wie?" rief dieser Schreiber des großen Rates zu Ulm, und schlug voll Verwunderung die Hände zusammen. „Wie? In diesem Wams wollt Ihr Euch doch hoffentlich nicht trauen lassen? Es ist schon neun Uhr, die Gänge und Treppen des Schlosses wimmeln von Hochzeitgästen, die von Sammet und Seide glänzen, und Ihr, die Hauptperson im Stück, thaut ruhig zum Fenster hinaus, statt Euern Anzug zu besorgen?"

„Dort liegt der ganze Staat," erwiderte Georg lächelnd. „Baren und Federn, Mantel und Wams, alles aufs schönste zubereitet, aber Gott weiß, ich habe noch nicht daran gedacht, daß ich dieses Flitterwerk an mich hängen solle. Dies Wams ist mir lieber als jedes schöne neue. Ich habe es in schweren, aber dennoch glücklichen Tagen getragen."

„Ja, ja! Ich kenne es wohl; das habt Ihr bei mir in Ulm getragen, und es ist mir noch wohl erinnerlich, wie Euch Bertha in diesem blauen Kleide abschilderte, daß ich recht eifersüchtig ward. Aber Flitterwerk nennt Ihr die Kleider da? Ei der Tausend! Hätte ich nur mein Lebtag solche Flitter. Ha, das weiße Gewand, mit Gold gestickt, und der blaue Mantel von Sammet! Kann man was Schöneres sehen? Wahrlich, Ihr habt mit Umsicht ausgewählt, das mag trefflich stehen zu Euern braunen Haaren."

„Der Herzog hat mir es zugeschickt," antwortete Georg, indem er sich ankleidete, „mir wäre alles zu kostbar gewesen."

„Ist doch ein prächtiger Herr, der Herzog, und jetzt erst, seit ich einige Zeit hier bin, sehe ich ein, daß man ihm bei uns in Ulm zu viel gethan hat. An einem solchen Hofe ist es doch was anderes als in den Städten. Und Herzog von Württemberg klingt auch schöner als Bürgermeister von Ulm. Und doch möcht' ich nicht in seiner Haut stecken. Ihr werdet sehen, Vetter, es geht noch einmal bergab mit ihm."

„Das ist Euer altes Lied, Herr Dietrich. Erinnert Ihr Euch noch, wie Ihr damals in Ulm so groß thatet mit Eurer Politik, und wie Ihr regieren wolltet in Württemberg? Wie ist es denn jetzt?"

„Ist nicht alles eingetroffen?" erwiderte der Ratsschreiber mit weiser Miene. „Weiß noch wie heute, daß ich prophezeite, die Schweizer ziehen heim, die Landschaft werden wir für uns gewinnen, und die Burgen werden wir einnehmen."

„Ja, ja! Ihr habt sie erobern helfen," lachte Georg, „seid ja in einer Sänfte zu Feld getragen worden; aber damals lagtet Ihr auch, der Herzog werde nie zurückkehren, und jetzt sitzt er ganz warm und ruhig hier."

„Nicht so ruhig, als Ihr glaubt. Zwar ich wollte ihm und Euch wünschen, er behielte sein Land, uns hat es doch nichts genutzt, die großen Herren nehmen alles für sich, an unsereinen kam nichts als etwa die Ehre, für den Bund gekopft zu werden, aber glaubet nur, es sieht nicht so ruhig aus, als man hier meint. Die vertriebenen Räte haben von Eßlingen aus an den Kaiser und das Reich geschrieben und geklagt, der Bund ist wieder auf den Beinen, bei Ulm steht schon wieder ein neues Heer."

„Gerede, nichts weiter, ich weiß gewiß, daß der Herzog sich mit Bayern versöhnen wird

„Ja, will, aber nicht versöhnen wird; das hat noch manchen Haken. Aber was sehe ich? Ihr werdet doch nicht den alten Fetzen von einer Feldbinde zu dem stattlichen Hochzeitschmuck anlegen wollen? Pfui, das paßt nicht zusammen, lieber Vetter."

Der Bräutigam betrachtete die Schärpe mit inniger Liebe. „Das versteht Ihr nicht," sagte er, „wie gut sich dies zum Hochzeitgewande schickt. Es ist ihr erstes Geschenk; sie flocht sie heimlich bei Nacht auf ihrem Kämmerlein, als ihr die Kunde kam, daß sie bald scheiden müsse. Sie hat manche Thräne hineingewoben, hat das Gewebe oft an die Lippen gedrückt, drum ward es mir eine Zauberbinde und meinen Augen ein Trost, wenn ich im Unglück auf die Brust hernieder sah. Sie darf nicht fehlen, diese Binde; hat sie die Not mit mir getragen, so sei sie mir ein heiliger Schmuck am Tage des Glücks."

„Nun, wie Ihr wollt, hängt sie in Gottes Namen um; jetzt noch das Barett aufgesetzt und schnell den Mantel umgehängt, sie läuten schon das Erste drüben in der Kirche. Sputet Euch, lasset das Bräutlein nicht so lange warten!"

Der Ratsschreiber stellte sich noch einmal vor den jungen Mann und musterte mit strengen Kennerangen seinen Anzug. Er zog dort eine Spange schärfer an, er verwischte dort eine Falte, steckte hier eine Feder höher und immer zufriedener wurden seine Blicke. Er gestand sich, daß der große, schlanke junge Mann, sein schöner Kopf, die klaren, mutigen Augen ganz des lieblichen Bäschens würdig seien. „Weiß Gott," sagte er, „Ihr sehet aus, Vetter, als wäret Ihr von unserem Herrgott gerade zum Hochzeiter erschaffen worden. Es ist mir lieb, daß Euch heute Bertha nicht sehen kann, es möchte ihr wieder auf acht Tage schwindelnd werden, dem armen Kind! — Kommt, kommt; ich fühle mich stolz, Euer Geselle zu sein, wenn ich auch vierzehn Tage zu spät nach Ulm zurückkehre."

Georgs Wangen röteten sich, sein Herz pochte, als er sein Gemach verließ. Die Freude, die Erwartung, die Erfüllung jahrelanger Wünsche bestürmten seine Sinne, und wie trunken ging er neben Herrn Dietrich durch die Galerien. Die Thüre ging auf und Marie im Glanze ihrer Schönheit stand umgeben von vielen Frauen und Fräulein, die, vom Herzog eingeladen, heute ihre Begleitung bilden sollten. Marie errötete, als sie den Geliebten sah, sie betrachtete ihn staunend, als seien seine Züge heute mit einem neuen Glanze übergossen, sie schlug die Augen nieder, als sie seinen freudetrunkenen Blicken begegnete. Was hätte Georg darum gegeben, die Geliebte an sein Herz ziehen, den Morgengruß der Liebe auf ihre Lippen drücken zu dürfen, aber die strenge Sitte der Zeit trennte an diesem Tage durch eine weite Kluft, was sich sonst schon längst gefunden hätte. Dem Bräutigam war es nicht erlaubt, die Hand der Braut zu berühren, ehe sie der Priester in die seinige legte, und der Braut wurde es übel aufgenommen, wenn sie den Bräutigam

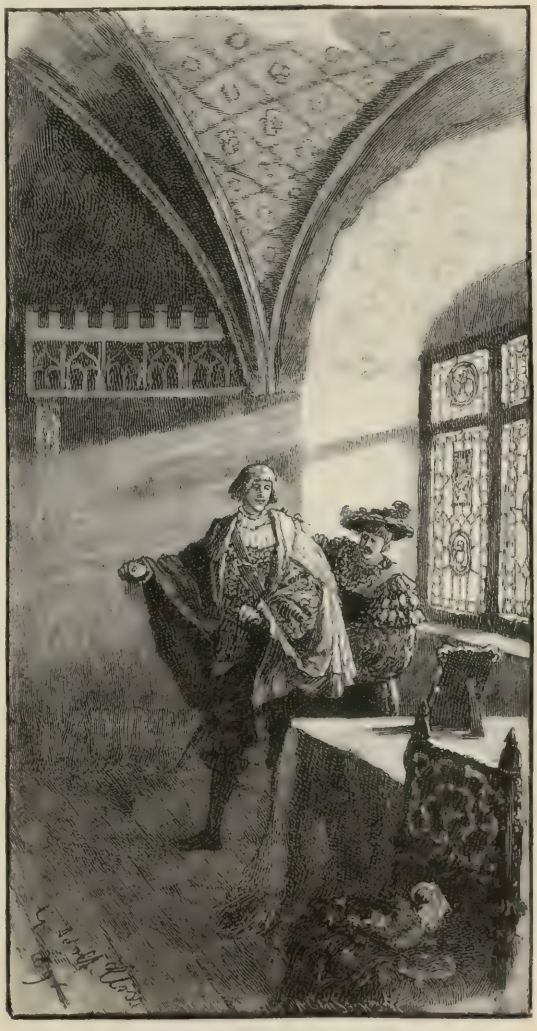

„Sputet Euch, lasset das Bräutlein nicht so lange warten!"

gar zu viel und gar zu lange ansah. Züchtig, ehrbar, die Augen auf den Boden geheftet, die Hände unter der Brust gefaltet, mußte sie stehen, — so wollte es die Sitte.

Bei mancher andern möchte diese Stellung erzwungen und steif erschienen sein, doch, wie die Natur über ihre lieblichsten Töchter in jeder Lage, in Trauer und Freude, den Zauber der Schönheit ausgießt, so war auch diese unnatürliche Haltung der Braut bei Marien zum gelungensten Bild geworden: die zarte Röte, die alle Augenblicke auf ihren Wangen wechselte, der süße Mund, in dessen Winkeln ein Lächeln aufzukeimen schien, der feine, weiche Vorhang der gesenkten Lider, die zarten Fransen der dunklen Wimpern, durch welche die blauen, glänzenden Augen wie eine aufgehende Sonne kaum sichtbar durchschimmerten, sie gaben ein Bild holder, verschämter Liebe, die dem Geliebten die Arme öffnen, die seinen Namen mit den süßesten Tönen aussprechen, die die Augen aufschlagen möchte, um ihm durch *einen* Blick ihre Wünsche zu verkünden; doch die mächtigere Natur, das verwirrende Gefühl der Beschämung windet ihr die Hände nur noch fester zusammen, schlägt die zarte Hülle der Wimpern vor das glühende Auge herab, und verschließt den Mund, daß er nur heimlich und stille lächelt, aber das Geheimnis der Liebenden nicht ausspricht.

Verschwunden war die erhabene Haltung Mariens, verschwunden die Majestät ihrer Stirne und jener gebietende, ernste Blick, der auch den Kühnsten gefesselt hätte; aber man war versucht, jene erhabeneren Schönheiten nicht zurückzuwünschen; lag doch in diesem verschämten Bekenntnis, durch einen Blick des Geliebten überwunden zu sein, ein höherer Reiz, als wenn das stolze Auge frei um sich geblickt, und dieser geschlossene Mund das Geständnis der Liebe laut und offen ausgesprochen hätte. So hatte die Natur Marien an diesem Tage einen neuen Zauber verliehen, der so mächtig wirkte, daß Georg einige Momente seine Braut verwunderungsvoll betrachtete und sein Herz sich stolzer hob im Gefühle, dieses liebliche Kind sein nennen zu dürfen.

Jetzt kam auch der Herzog, der den Ritter von Lichtenstein an der Hand führte. Er musterte mit schnellen Blicken den reichen Kreis der Damen, und auch er schien sich zu gestehen, daß Marie die schönste sei. „Sturmfeder!“ sagte er, indem er den Glücklichen auf die Seite führte, „dies ist der Tag, der Dich für vieles belohnt. Gedenkst Du noch der Nacht, wo Du mich in der Höhle beuchtest und mich erkanntest? Damals brachte Hans, der Pfeifer, einen guten Trinkspruch aus: ‚Dem Fräulein von Lichtenstein! Möge sie blühen für Euch!‘ — Jetzt ist sie Dein, und was nicht minder schön ist, auch Dein Trinkspruch ist erfüllt: Wir sind wieder eingezogen in die Burg Unserer Väter.“

„Möge Euer Durchlaucht dieses Glück so lange genießen, als ich an Mariens Seite glücklich zu sein hoffe. Aber Eurer Huld und Gnade habe ich diesen schönen Tag zu verdanken, ohne Euch wäre vielleicht der Vater —“

„Ehre um Ehre, Du hast Uns treulich beigestanden, als Wir Unser Land wieder erobern wollten, drum gebührte es sich, daß auch Wir Dir beistanden, um sie zu besitzen. — Wir stellen heute Deinen Vater vor, und als solchem wirst Du Uns schon erlauben, nach der Kirche Deine schöne Frau auf die Stirne zu küssen.“

Georg gedachte jener Nacht, als der Herzog unter dem Thore von Lichtenstein sich auf diesen Tag vertröstete; unwillkürlich mußte er lächeln, wenn er der Würde und Hoheit gedachte, mit welcher die Geliebte den Mann der Höhle damals zurückgewiesen hatte. „Immerhin, Herr Herzog, auch auf den Mund! Ihr habt es längst verdient durch Eure großmütige Fürsprache.“

„Wer sind Deine Gesellen, die Dich zum Altar geleiten?“ fragte der Herzog.

„Marx Stumpf und der Ulmer Ratsschreiber, ein Vetter von Lichtenstein.“

„Wie, das feine Männlein, den mein Kanzler köpfen lassen wollte? Da hast Du links den zierlichsten und rechts den tapfersten Mann des Schwabenlandes. Glück zu, junger Herr: doch ich will Dir raten, mehr *rechts* zu halten als links, dann kann es Dir nie fehlen auf Erden, und wärst Du so eifersüchtig als ein Türke. Sieh, sieh, da kommt ja der Rechte, sieh, wie seine breite, kurze Gestalt sich wunderlich ausnimmt unter den Frauenzimmern. Und wie er sich stattlich angethan hat! Den verschlossenen grünen Mantel trug er schon anno elf auf Unserer Hochzeit mit Frau Sabina Lobesan.“

„Kann mich nicht viel mit dem Anzug befassen,“ erwiderte der tapfere Ritter von Schweinsberg, der die letzten Worte noch gehört hatte; „auch mit dem Tanzen will es nicht recht gehen. Ihr werdet mich entschuldigen; will aber heute abend im Ritterspiel der neue Eheherr eine Lanze mit mir brechen, so —“

„So willst Du ihm aus lauter Zärtlichkeit und Höflichkeit ein paar Rippen entzwei!“ lachte der Herzog; „das heiße ich einen Bräutigamsgesellen von echter Art. Nun, da rate ich Dir, Georg, Dich lieber links zu halten, der Ulmer wird Dir nicht wehe thun.“

Die Braut wurde von Georg von Hewen und Reinhardt von Gemmingen geführt.

Die Flügelthüren öffneten sich jetzt, und man sah auf der breiten Galerie das Hofgesinde des Herzogs in Ordnung aufgestellt. An diese schlossen sich die Edelknaben an, welche brennende Kerzen trugen: dann folgte der glänzende Zug der Fräulein und Edelfrauen, die sich zu diesem Feste eingefunden hatten. Sie waren in reiche, mit Gold und Silber durchwirkte Stoffe gekleidet, und jede hatte einen Blumenstrauß und eine Zitrone in der Hand. Die Braut wurde von Georg von Hewen und Reinhardt von Gemmingen geführt. Viele Ritter und Edelleute schlossen sich an diese an, in ihrer Mitte ging Georg von Sturmfeder, Marx Stumpf zu seiner Rechten, der Ratsschreiber Dietrich von Kraft zu seiner Linken. Sein ganzes Wesen schien von einer würdigen Freude gehoben, seine Augen blinkten freudig, sein Gang war der Gang eines Siegers. Er ragte mit dem wallenden Haar, mit den wehenden Federn des Baretts weit über seine Gesellen hervor. Die Leute betrachteten ihn staunend, die Männer lobten laut seine hohe, männliche Gestalt, seine edle Haltung, aber die Mädchen flüsterten leise und priesen seine schönen Züge, und das freie, glänzende Auge.

So ging der Zug aus dem Thore des Schlosses nach der Kirche, die nur durch einen breiten Platz von ihm getrennt war. Kopf an Kopf standen die schönen Mädchen und die redseligen Frauen, sie musterten die Anzüge der Fräulein, strengten die Blicke an, als die schöne Braut vorbeiging, und waren voll Lobes über den Bräutigam.

Unter den zahlreichen Zuschauern sah man auch eine rüstige, runde Bauersfrau mit ihrem Töchterlein stehen. Diese Frau verneigte sich immerwährend zu großer Belustigung der Städtler umher, die nur der Braut und dem Herzog diese Aufmerksamkeit bewiesen. Sie unterhielt sich dabei eifrig mit ihrer Tochter. Das schöne Kind an ihrer Seite schien aber wenig auf ihre Reden zu achten; sie übersah den glänzenden Zug der Fräulein, ihre hellen Augen waren nur immer auf die nahende Braut gerichtet. Je näher diese kam, desto röter färbten sich die Wangen des Mädchens, das rote Mieder hob und senkte sich ungestüm, und das pochende Herz schien die silbernen Ketten, womit es eingeschnürt war, zersprengen zu wollen. Sie sah Marien fest und durchdringend an, die hohe Schönheit der jungen Braut schien sie zu überraschen, ein wehmütiges Lächeln zuckte um ihren kleinen Mund. „Sie ist's!" rief sie unwillkürlich aus und verbarg dann schnell ihr Gesicht hinter dem Rücken ihrer Mutter, denn die Umstehenden sahen verwundert nach ihr hin.

„Jo, dia ist's, Bärbele! Dia ist grausig scho!" flüsterte die runde Frau und neigte sich tief. „Jetzt wellet mer uf da Junker bassa."

Das Mädchen schien dieses Rates nicht erst zu bedürfen, denn sie blickte längst hinüber nach jener Seite, woher er kommen mußte. „Er kommt, er kommt," hörte sie ihre Nachbarn flüstern; „der ist's in dem weißen Kleid, mit dem blauen Mantel, er geht gerade vor dem Herzog." Sie sah ihn, nur einen Blick warf sie nach ihm hin, und wagte dann nicht mehr aufzublicken: die tiefe Röte ihrer Wangen verschwand, als er vorüber ging, sie zitterte, eine Thräne fiel herab auf das rote Mieder; jetzt war er vorüber, jetzt hob sich das Köpfchen wieder ein wenig auf und sandte ihm einen Blick nach, der mehr auszudrücken schien, als die reine Bewunderung oder das Staunen der Neugierde.

Als der Zug vorüber war, drängten sich die Zuschauer mit Ungestüm zu den Kirchthüren, und in einem Augenblicke war der Platz, der noch kurz zuvor den Anblick einer bunten wogenden Menge dargeboten hatte, wie ausgestorben. Die runde Frau blickte noch immer staunend den schönen geputzten Stadtjungfern nach, welche mit ihren brokatenen Hauben und goldgestickten Miedern, mit ihren feinen langen Röcken, an welchen man nur um Hals und Busen den Zeug allzu sehr gespart zu haben schien, in der Bauersfrau mächtige Sehnsucht nach solcher Pracht und Herrlichkeit erweckt hatten.

Als sie sich umwandte, erschrak sie nicht wenig, denn ihr holdes Kind hatte das blühende Gesichtchen in die Hände verborgen und weinte. Sie konnte nicht begreifen, was dem Mädchen begegnet sein könne, sie faßte ihre Hand, zog sie herab von den Augen — sie weinte bitterlich. „Was hoscht denn, Bärbele?" fragte sie halb unmutig, doch nicht ohne Teilnahme, „was heulscht denn? Hoscht's denn et g'seha? Gang', 's ist jo a Schand' wenn's jo ebber sieht; so sag' no, worum Du heulschst?"

„I wois et, Muater!" flüsterte sie, indem sie vergeblich ihre Thränen zu bezwingen suchte. „Es ist mer so weh im Herz drin, i wois et worum."

„Laß jetzt bleiba, sag e'! Komm, sonst komme mer z'spot in d'Kirch. Hairsch, wie se musezirет und singet? Komm, sonst sehe mer nix mai!" Die Frau zog bei diesen Worten das Mädchen nach der Kirche. Bärbele folgte, sie bedeckte die Augen mit der weißen Schürze, um nicht den Stadtleuten zum Gespötte zu werden; aber die tiefen Seufzer, die sich aus ihrer Brust heraufstahlen, ließen ahnen, daß sie einen tiefen Schmerz vergeblich zu unterdrücken suche. Die Orgel schwieg, der Chorgesang verstummte, als sie an der Kirchthüre anlangten. Die Einsegnung

des schönen Paares mußte in diesem Augenblicke beginnen. Aber vergebens suchte die runde Frau durch die dichten Reihen zu dringen, welche die Thüre füllten, sie wurde, so oft sie sich in einen freien Raum zu schieben suchte, unwillig und mit Scheltworten zurückgestoßen.

„Komm, Muater!“ sprach das Mädchen. „Mer wellet hoim, mer sent arme Leut, uns lasset se et in d'Kirch; komm hoim.“

„Was? D'Kircha sind für älle Leut erschaffa; au für d'Arme. Wia, Ihr Herra, lent es e bißle do nei. Mer sehet jo gar nix.“

„Waz!“ sprach der Mann, an den sie sich gewendet hatte, und kehrte ihr ein rotbraunes Gesicht mit schrecklichem Bart zu. „Waz? Packt Euch fort, wir lassen niemand durch; wir zind die allergnädigsten herzoglichen Landsknechte wir, und nach dem Zanktus, hat der Hauptmann befohlen, darf keine Zeele mehr durch; Mordblei! Thut mir leid, wenn ich in der Kirche fluche, aber ich zag', weg da!“

„Die Olte muß weg, sogen wer, ober das Dienderl darf rein; komm, Schatzerl! Du konnst's recht gut sehen; schaut's, jetzt steckt ihr der Probst den Ring on, jetzt legt er ihne die Händ zusommen – gib mir ein Schmazerl, dann darfst seh'n.“ Der Staberl von Wien streckte bei diesen Worten seine tapfere Hand nach dem Mädchen aus, doch diese schrie laut auf und entfloh weinend; die runde Frau aber verwünschte die Stadtleute, die Stadtkirchen und die unanständigen Landsknechte und folgte ihrer Tochter.

VII.

So hab' ich endlich dich gerettet
Mir aus der Menge wilden Reih'n,
Du bist in meinen Arm gekettet
Du bist nun mein, nun einzig mein.
Es schlummert alles diese Stunde.
Nur wir noch leben auf der Welt:
Wie in der Wasser stillem Grunde
Der Meergott seine Göttin hält.
Uhland.

Herzog Ulerich von Württemberg liebte eine gute Tafel und wenn in guter Gesellschaft die Becher kreisten, pflegte er nicht so bald das Zeichen zum Aufbruch zu geben. Auch am Hochzeitsfeste Mariens von Lichtenstein blieb er seiner Gewohnheit treu. Man war, als die heilige Handlung in der Kirche vorüber war, in den Lustgarten am Schloß gezogen; dort hatten sich in den Laubgängen und künstlich verschlungenen Wegen die Hochzeitgäste ergangen, oder an den zahmen Hirschen und Rehen im Gehege, oder an den Bären, die in einem der Gräben des

„Was hoicht denn, Bärbele?“

Schlosses umherwandelten, sich ergötzt. Um zwölf Uhr hatten die Trompeten zur Tafel gerufen. Sie wurde in der „Tyrnitz" gehalten, einer weiten hohen Halle, die viele hundert Gäste faßte. Diese Halle war die Zierde des Schlosses zu Stuttgart. Sie maß wohl hundert Schritte in der Länge; die eine Seite, die gegen den Garten des Schlosses lag, war von vielen breiten Fenstern unterbrochen, und der freundliche Tag ergoß sich durch die vielfarbigen Scheiben und erhellte überall das ungeheure Gemach, das mit seinen Wölbungen und Säulen mehr einer Kirche als einem Tummelplatze der Freude glich. Um die drei übrigen Säulen liefen Galerien mit Teppichen reich behängt, sie waren für die Geiger und Trompeter und für die Zuschauer bei einem fürstlichen Mahle bestimmt; oft aber dienten sie den Damen und Kampfrichtern zu Tribünen, wenn nicht der Klang der Becher, sondern Schwerthiebe, das Krachen der Lanzen, das Sausen der Speere und das Gelächter und Geschrei der Kämpfer beim freien Waffenspiel in der Halle erscholl.

Aber heute sah man hier einen gemischten Kreis schöner Frauen und fröhlicher Männer um reich besetzte Tafeln sitzen. Auf den Galerien schwangen die Geiger lustig ihre Fiedelbogen. Die Zinkenisten bliesen ihre Backen auf, die Trommler schlugen kräftig auf die Felle, und mit Jauchzen und Hallo stimmte die Volksmenge, die man auf den übrigen Teilen der Galerien zugelassen hatte, ein, wenn die Herren unten einen Trinkspruch ausgebracht hatten. Am oberen Ende der Halle saß unter einem Thronhimmel der Herzog. Er hatte seinen Hut weit aus der Stirne gerückt, schaute fröhlich um sich und sprach dem Becher fleißig zu. Zu seiner Rechten, an der Seite des Tisches, saß Marie; jetzt wollte die Sitte nicht mehr, daß sie die Augen niederschlug und sechs Schritte von dem Geliebten entfernt blieb. Ein fröhliches Leben war in ihre Augen, um ihren Mund eingezogen, sie blickte oft nach ihrem neuen Gemahl, der ihr gegenüber saß, es war ihr oft als müsse sie sich überzeugen, daß dies alles nicht ein Traum, daß sie wirklich eine Hausfrau sei, und den Namen, den sie achtzehn Jahre getragen, gegen den Namen Sturmfeder vertauscht habe. Sie lächelte, so oft sie ihn ansah, denn es kam ihr vor, als gebe er sich, seitdem er aus der Kirche kam, eine gewisse Würde. „Er ist mein Haupt," sagte sie lächelnd zu sich; „mein Herr, mein Gebieter; o der gute Herr! das liebe Haupt!"

Und es war so, wie Marie zu bemerken glaubte; Georg fühlte sich gehobener, mit einer neuen Würde umgeben; es schien ihm, als zeigten ihm die Junker mehr Ehrfurcht, als zögen ihn die älteren Ritter freundlicher zu sich heran, seit er nicht mehr allein in der Welt stand, sondern wie sie ein Hausvater, vielleicht der Stammhalter eines glänzenden Geschlechtes geworden war. Denn in den guten alten Zeiten waren die Begriffe noch anders als heutzutag, und man dachte sich den Edelmann und den Bürger nicht anders als mit Weib und Kindern, und überließ das Cölibat den Mönchen.

In die Nähe des Herzogs war der Ritter von Lichtenstein, Marx Stumpf von Schweinsberg und der Kanzler gezogen worden, und auch der Ratsschreiber von Ulm saß nicht ferne, weil er heute als Geselle des Bräutigams diesen Ehrenplatz sich erworben hatte. Der Wein begann schon den Männern aus den Augen zu leuchten und den Frauen die Wangen höher zu färben, als der Herzog seinem Küchenmeister ein Zeichen gab. Die Speisen wurden weggenommen und im Schloßhof unter die Armen verteilt; auf die Tafel kamen jetzt Kuchen und schöne Früchte, und die Weinkannen wurden für die Männer mit besseren Sorten gefüllt; den Frauen brachte man kleine silberne Becher mit spanischem, süßem Weine. Sie behaupteten zwar, keinen Tropfen mehr trinken zu können, doch nippten und nippten sie von dem süßen Nektar immer wieder, bis man die Nagelprobe hätte machen können. Jetzt war der Augenblick gekommen, wo nach der Sitte der Zeit dem neuen Ehepaar Geschenke überbracht wurden. Man stellte Körbe neben Marien auf, und als die Geiger und Pfeifer von neuem gestimmt hatten und aufzuspielen anfingen, bewegte sich ein langer glänzender Zug in die Halle. Voran gingen die Edelknaben des fürstlichen Hofes, sie trugen goldene Deckelkrüge, Schaumünzen, Schmuck von edlen Steinen, als Geschenke des Herzogs.

„Mögen euch diese Becher," wenn sie bei den Hochzeiten eurer Kinder, bei den Taufen eurer Enkel freien, mögen sie euch an einen Mann erinnern, dem ihr beide im Unglück Liebe und Treue bewiesen, an einen Fürsten, der im Glück euch immer gewogen und zugethan ist.

Georg war überrascht von dem Reichtum der Geschenke. „Euer Durchlaucht beschämen uns," rief er, „wollt Ihr Liebe und Treue belohnen, so wird sie nur zu bald um Lohn feil sein."

„Ich habe sie selten rein gefunden," erwiderte Herzog Ulrich, indem er einen unmutigen Blick über die lange Tafel hinschickte und dem jungen Manne die Hand drückte, „noch seltener, Freund Sturmfeder, hat sie mir Probe gehalten, darum ist es billig, daß wir

Das Hochzeitsmahl.

die reine Treue mit reinem Golde, und edle Liebe mit edlen Steinen zu belohnen suchen. Doch wie, Eure schöne Frau vergießt Thränen? Ich weiß die Quelle dieses klaren Taues, es ist die Erinnerung an Unser bitteres Geschick, die Wir selbst herauf beschworen haben. Hinweg mit diesen Thränen, schöne Frau; am Hochzeitstag ist es kein gutes Zeichen. Doch mit Verlaub Eures Eheherrn will ich jetzt eine alte Schuld einziehen, Ihr wißt noch, welche?"

Marie errötete und warf einen forschenden Blick nach Georg hinüber, als fürchte sie, jenes alte Uebel, das sie oft kaum zu beschwören vermochte, möchte wiederkehren. Georg wußte recht wohl, was der Herzog meine, denn jene Scene, die er hinter der Thüre belauscht, war ihm noch immer im Gedächtnis, doch er fand Gefallen daran, den Herzog und Marien zu necken, und antwortete, als diese noch immer schwieg: „Herr Herzog, wir sind jetzt zusammen ein Leib und eine Seele, wenn also meine Frau in früheren Zeiten Schulden gemacht hat, so steht es mir zu, sie zu bezahlen."

„Ihr seid zwar ein hübscher Junge," entgegnete Ulerich mit Laune, „und manche unserer Fräulein hier am Tische möchte vielleicht gerne einen solchen Schuldbrief an Euern schönen Mund einzufordern haben; mir aber kann dies nicht frommen, denn meine Urkunde lautet auf die roten Lippen Eurer Frau."

Der Herzog stand bei diesen Worten auf und näherte sich Marien, die bald errötend, bald erbleichend ängstlich auf Georg herüber sah. „Herr Herzog," flüsterte sie, indem sie den schönen Nacken zurückbog, „es war nur Scherz! — ich bitte Euch." Doch Ulerich ließ sich nicht irre machen, sondern zog die Schuld samt Zinsen von ihren schönen Lippen ein.

Der alte Herr von Lichtenstein sah bei dieser Scene finster bald auf den Herzog, bald auf seine Tochter; vielleicht mochte ihm Ulerich von Hutten beifallen, denn seine Blicke streiften auch ängstlich auf seinen Schwiegersohn. Der Canzlar Ambrosius

Volland aber schaute mit höhnischer Schadenfreude aus den grünen Aeuglein auf den jungen Mann. „Hi, hi,“ rief er ihm zu, „ich leere meinen Becher auf gutes Wohlsein. Eine schöne Frau ist eine gute Bittschrift in aller Not; wünsche Glück, liebster, wertgeschätzter Herr; hi! hi! 's ist ja auch was Unschuldiges, so lange es vor den Augen des Ehemanns geschieht.“

„Allerdings, Herr Canzlar!“ erwiderte Georg mit großer Ruhe. „Um so unschuldiger, als ich selbst dabei war, wie meine Frau Seiner Durchlaucht diesen Dank zusagte. Der Herr Herzog versprach, beim Vater für uns zu bitten, daß er mich zu seinem Eidam annehme, und bedung sich dafür diesen Lohn an unserem Hochzeitstage.“

Der Herzog sah den jungen Mann mit Staunen an; Marie errötete von neuem, denn sie mochte sich jene ganze Scene ins Gedächtnis zurückrufen; aber keines von beiden widersprach ihm, sei es, weil sie es für unschicklich hielten, ihn Lügen zu strafen, sei es, weil sie ahnten, er könne sie belauscht haben. Aber Ulerich konnte doch nicht unterlassen, ihn heimlich um die näheren Umstände zu befragen; er teilte sie ihm in wenigen Worten mit.

„Du bist ein sonderbarer Kauz,“ flüsterte der Herzog lachend. „Was hättest Du denn gemacht, wenn Wir damals ein Küßchen erobert hätten?“

„Ich kannte Euch noch nicht,“ flüsterte Georg eben so leise, „drum hätte ich Euch auf der Stelle niedergestochen und an die nächste Eiche aufgehängt.“

Der Herzog biß sich in die Lippen und sah ihn verwundert an; dann aber drückte er ihm freundlich die Hand und sagte: „Da hättest Du alles Recht dazu gehabt, und Wir wären in Unseren Sünden abgefahren. — Doch siehe, da bringen sie wieder Spenden für die Braut.“

Es erschienen jetzt die Diener der Ritter und Edeln, die zur Hochzeit geladen waren, sie trugen allerlei seltenes Hausgeräte, Waffen, Stoff zu Kleidern und dergleichen, man wußte zu Stuttgart, daß es der Liebling des Herzogs sei, dem dieses Fest gelte, drum hatte sich auch eine Gesandtschaft der Bürger eingestellt, ehrsame, angesehene Männer in schwarzen Kleidern, kurze Schwerter an der Seite, mit kurzen Haaren und langen Bärten. Der eine trug eine aus Silber getriebene Weinkanne, der andere einen Humpen aus demselben Metall, mit eingesetzten Schaumünzen geschmückt. Sie nahten sich ehrerbietig zuerst dem Herzog, verbeugten sich vor ihm, und traten dann zu Georg von Sturmfeder.

Sie verbeugten sich lächelnd auch vor ihm und der mit dem Humpen hub an:

Gegrüßet sei das Ehepaar
Und leb' zusammt noch manches Jahr
Um Euch zu ehren langes Leben
Will Stuttgart Euch ein Tränklein geben
Des Lebens Tränklein ist der Wein
Kommt guter Geselle schenk mir ein.

Der andere Bürger goß aus der Kanne den Humpen voll und sprach, während der erste trank:

Von diesem Tränklein steht ein Faß
Vor Eurer Wohnung auf der Gaß
Es ist vom Besten den wir haben
Er soll Euch Leib und Seele laben
Er geb Euch Mut Gesundheit Kraft
Das wünscht Euch Stuttgarts Bürgerschaft.

Der erstere hatte indessen ausgetrunken, füllte den Becher von neuem und sprach, indem er ihn dem jungen Manne kredenzte:

Und wenn Ihr trinkt von diesem Wein
Soll Euer erster Trinkspruch sein
Es leb der Herzog und sein Haus
Ihr trinkt bis auf den Boden aus
Dann schenkt Ihr wieder frischen ein
Hoch leb' Sturmfeder und Lichtenstein
Und lasset Euch noch Eins zu trinken,
Mögt Ihr an Stuttgarts Bürger denken.

Georg von Sturmfeder reichte Beiden die Hand und dankte ihnen für ihr schönes Geschenk; Marie ließ ihre Weiber und Mädchen grüßen, und auch der Herzog bezeigte sich ihnen gnädig und freundlich. Sie legten den silbernen Becher und die Kanne in den Korb zu den übrigen Geschenken und entfernten sich ehrbaren und festen Schrittes aus der Turnitz. Doch die Bürger waren nicht die Letzten gewesen, welche Geschenke gebracht hatten; denn kaum hatten sie die Halle verlassen, so entstand ein Geräusch an der Thüre, wo die Landsknechte Wache hielten, das selbst die Aufmerksamkeit des Herzogs auf sich zog. Man hörte tiefe Männerstimmen fluchen und befehlen, dazwischen ertönten hohe Weiberstimmen, von denen besonders eine, die am heftigsten haderte, der Gesellschaft am obersten Ende der Tafel sehr bekannt schien.

Das ist wahrhaftig die Stimme der Frau Roisel! flüsterte Lichtenstein seinem Schwiegersohn zu. Gott weiß, was sie wieder für Geschichten hat!

Der Herzog schickte einen Edelknaben hin, um zu erfahren, was das Lärmen zu bedeuten habe; er erhielt zur Antwort, einige Bauernweiber wollten durchaus in die Halle, um den Neuvermählten Geschenke zu bringen, da es aber nur gemeines Volk sei, so wollen sie die Knechte nicht einlassen. Ulerich gab Befehl, sie vorzubringen, denn die Sprüchlein der Bürger hatten ihm gefallen, und auch von den Bauersleuten versprach er sich Kurzweil. Die Knechte gaben Raum und Georg erblickte zu seinem Erstaunen die runde Frau des Pfeifers von Hardt mit

ihrem schönen Töchterlein, geführt von der Frau Rosel, ihrer Base.

Schon auf dem Wege in die Kirche hatte er die holden Züge des Mädchens von Hardt, die er nicht aus seinem Gedächtnis verloren, zu bemerken geglaubt; aber wichtigere Gedanken und die Heiligkeit des Sakraments, die seine ganze Seele füllten, hatten diese flüchtige Erscheinung verdrängt. Er belehrte die Gesellschaft, wer die Nahenden seien, und mit großem Interesse blickten sie alle auf das Kind jenes Mannes, dessen wunderbares Eingreifen in das Schicksal des Herzogs ihnen oft so unbegreiflich gewesen war, dessen Treue so erhaben, dessen Hilfe in der Not so willkommen erschienen war. Das Mädchen hatte die blonden Haare, die offene Stirne, die Züge ihres Vaters; nur die List, die aus seinen Augen, die Kühnheit und Kraft, die aus seinem Wesen sprach, war bei ihr, wenn sie nicht schüchtern und blöde war, in eine neckende Freundlichkeit und in rüstiges, behendes Wesen übergegangen. So hatte sie Georg erkannt, als er im Hause des Pfeifers wohnte; doch heute schien sie vor den vielen vornehmen Leuten etwas schüchtern, ja es wollte ihm sogar scheinen, als sei ein neuer Zug in ihr Gesicht gekommen, den er früher nicht an ihr bemerkt hatte, eine gewisse Wehmut und Trauer, die sich um ihren Mund und in ihren Augen aussprach.

Die Pfeifersfrau wußte, was Lebensart sei, sie verbeugte sich daher von der Thüre der „Tyrnitz" in einem fort, bis sie zum Stuhle des Herzogs kam. Frau Rosel hatte noch die Röte des Zornes auf ihren mageren Wangen, denn die Landsknechte, namentlich der Magdeburger und Kaspar Staberl, hatten sie höchlich beleidigt und sie eine dürre Stange geheißen. Ehe sie noch sich sammeln und den Herrschaften geziemend die Familie ihres Bruders vorstellen konnte, hatte die runde Frau schon einen Zipfel von des Herzogs Mantel gefaßt und ihn an die Lippen gedrückt. „Gueten Obed, Herr Herzich," sprach sie dazu mit tiefen Knixen; „wie got Uich's, seit Er wieder in Stuagert send? Mei Ma läßt Uich schö grüaßa; mer kommet aber et zum Herr Herzich, noi, zu dem Herra dort drübe welle mer. Mer hent a Hochzeitschenke für sei Frau. Da sitzt se jo, gang, Bärbele, lang's aus em Krättle."

„Ach! Du lieber Gott," fiel Frau Rosel ihrer Schwägerin ins Wort; „bitt' unterthänigst um Verzeihung, Euer Durchlaucht, daß ich die Leut' 'reingebracht; 's ist Frau und Kind vom Pfeifer von Hardt. Ach! Du Herr Gott, nehmet doch nichts übel, Herr Herzog; die Frau meint's g'wiß gut."

Der Herzog lachte mehr über die Entschuldigung der Frau Rosel als über die Reden ihrer Schwägerin: „Was macht denn Dein Mann, der Pfeifer? Wird er Uns bald besuchen? Warum kam er nicht mit euch?"

„Sell hot sein Grund, Herr!" erwiderte die runde Frau. „Wenn's Krieg geit, bleibt er g'wiß et aus; do ka mer'n brauche; aber im Friede? Noi, do denkt er, mit grauße Herra ist's et guet Kirsche fressa."

Frau Rosel wollte beinahe verzweifeln über die Naivität der runden Frau, sie zog sie am Rock und am langen Zopfband, es half nichts, die Frau des Pfeifers sprach zu großer Ergötzung des Herzogs und seiner Gäste immer weiter, und das unauslöschliche Gelächter, das ihre Antworten erregten, schien ihr Freude zu machen. Bärbele hatte indessen mit dem Deckel des Körbchens gespielt, sie hatte einigemale gewagt, ihre Blicke zu erheben, um jenes Gesicht wieder zu sehen, das im Fieber der Krankheit so oft an ihrem Busen geruht und in ihren treuen Armen Ruhe und Schlummer gefunden hatte, jenen Mund wieder zu sehen, den sie so oft heimlicherweise mit ihren Lippen berührt hatte, und jene Augen, deren klarer, freundlicher Strahl ewig in ihrem Gedächtnis fortglühte. Sie erhob ihre Blicke immer wieder von neuem, doch, wenn sie bis zu seinem Mund gekommen war, schlug sie sie wieder — aus Furcht, seinem Auge zu begegnen — herab.

„Siehe, Marie," hörte sie ihn sagen, „das ist das gute Kind, das mich pflegte, als ich krank in ihres Vaters Hütte lag, das mir den Weg nach Lichtenstein zeigte."

Marie wandte sich um und ergriff gütig ihre Hand; das Mädchen zitterte, und ihre Wangen färbte ein dunkles Rot; sie öffnete ihr Körbchen und überreichte ein Stück schöner Leinwand und einige Bündel Flachs, so fein und zart wie Seide. Sie versuchte zu sprechen, aber umsonst, sie küßte die Hand der jungen Frau, und eine Thräne fiel herab auf ihren Ehering.

„Ei, Bärbele," schalt Frau Rosel, „sei doch nicht so schüchtern und ängstlich. Gnädiges Fräulein — wollte sagen, gnädige Frau, habt Nachsicht, sie kommt selten zu vornehmen Leuten. Es ist niemand so gut, er hat zweierlei Mut, heißt es im Sprichwort. Das Mädchen kann sonst so fröhlich sein wie eine Schwalbe im Frühling —"

„Ich danke Dir, Bärbele!" sagte Marie. „Wie schön Deine Leinwand ist! Die hast Du wohl selbst gesponnen?"

Das Mädchen lächelte durch Thränen; sie nickte ein Ja! — zu sprechen schien ihr in diesem Augen-

blicke unmöglich zu sein. Der Herzog befreite sie von dieser Verlegenheit, um sie noch in eine größere zu ziehen. „Wahrhaftig, ein schönes Kind hat Hans der Spielmann!“ rief er aus und winkte ihr, näher zu treten. „Hoch gewachsen und lieblich anzuschauen! Schaut nur, Herr Canzlar, was ihr das rote Mieder und das kurze Röckchen gut ansteht; wie? Ambrosius Volland, meinst Du nicht, Wir könnten durch ein allgemeines Edikt diese niedliche Tracht auch bei unseren Schönen in Stuttgart einführen?“

Der Canzlar verzog sein Gesicht zu einem grenlichen Lächeln; er beschaute das errötende Mädchen mit seinen Aeuglein vom Kopf bis zu den Füßen. „Man könnte zum Grund angeben,“ sagte er, „daß dadurch eine Elle in der Länge erspart würde. So gut Euer Durchlaucht vor einigen Jahren das Maß und Gewicht hat kleiner machen lassen, habt Ihr nach allen Regeln der Logika auch das Recht, dem Frauenzimmer die Röcklein zu verkürzen. Wäre aber damit nichts gewonnen, denn — hi, hi, hi! Schaut nur, was dort wegfiele, müßten dann die biesigen Schönen oben wieder ansetzen. Und wer weiß, ob sie sich gerne dazu verstünden? Sie gehören zum Geschlecht der Pfauen, und Ihr wißt schon, daß diese nicht gern auf ihre Beine sehen.“

„Hast recht, Ambrosius,“ lachte der Herzog. „Es geht doch nichts über einen gelehrten Herrn! Aber sag einmal, Kind, hast Du auch schon einen Schatz? Einen Liebsten?“

„Ei was, Euer Durchlaucht!“ unterbrach ihn die runde Frau. „Wer wird so ebbes von so ema Kind denka! Se ist a ehrlichs Mädle, Herr Herzich!“

Der Herzog schien nicht auf diese Bemerkung zu hören; er betrachtete lächelnd die Verlegenheit, die sich auf den reinen Zügen des Mädchens abspiegelte; sie seufzte leise, sie spielte mit den bunten Bändern ihrer Zöpfe; sie sandte unwillkürlich einen Blick, aber einen Blick voll Liebe auf Georg von Sturmfeder und schlug dann errötend wieder die Augen nieder. Der Herzog, dem dies alles nicht entging, brach in lautes Lachen aus, in das die übrigen Männer einstimmten. „Junge Frau!“ sagte er zu Marien, jetzt könnt Ihr billig die Eifersucht Eures Herrn teilen, wenn Ihr gesehen hättet, was ich sah, könntet Ihr allerlei deuteln und vermuten.“

Marie lächelte und blickte teilnehmend auf das schöne Mädchen; sie fühlte, wie wehe ihr der Spott der Männer thun müsse. Sie flüsterte der Frau Reisel zu, sie und die runde Frau zu entfernen. Auch dieses bemerkte Ulerichs scharfer Blick und seine heitere Laune schrieb es den schnell erwachten Eifersucht zu. Marie aber band ein schönes, aus Gold und roten Steinen gearbeitetes Kreuzchen ab, das sie an einer Schnur um den Hals getragen, und reichte es dem überraschten Mädchen. „Ich danke Dir,“ sagte sie ihr dazu; „grüße Deinen Vater und besuche uns recht oft hier und in Lichtenstern. Wie wäre es, wenn Du mir dientest als Zofe? Du sollst es gut haben und hast ja auch Deine Muhme, Frau Reisel, bei uns.“

Das Mädchen erschrak sichtbar; sie schien mit sich zu kämpfen; oft schien ein freundliches Lächeln „ja“ sagen zu wollen, aber ebenso oft drängte ein schmerzlicher Zug um den Mund diesen Entschluß zurück. „I dank schö, gnädige Frau,“ antwortete sie, indem sie Mariens schöne Hand küßte; „aber i mueß dabeim bleibe, d'Mueter wird alt und braucht me; b'hüt Euch Gott der Herr, älle Heilige walten über Euch und die heilige Jungfrau sei Euch gnädig. Lebet g'sund und froh mit Euerem Herra, 's ist a gueter, lieber Herr!“ Noch einmal beugte sich Bärbele herab auf Mariens Hand und entfernte sich dann mit ihrer Mutter und der Base.

„Hör einmal,“ rief ihr der Herzog nach, „wenn Deine Mutter einmal zugibt, daß Du einen Liebsten bekommst, so bring ihn mir, ich will Dich ausstatten, Du hübsches Pfeiferskind!“

Unter diesen Scenen war es vier Uhr geworden und der Herzog hob die Tafel auf. Dies war das Zeichen, daß sich jetzt das Volk von den Galerien entfernen müsse, die sogleich mit Polstern und Teppichen belegt und zum Empfang der Damen eingerichtet wurden. In dem Parterre der „Tyrnitz“ wurden schnell die Tafeln weggeräumt, Lanzen, Schwerter, Schilde Helme und der ganze Apparat zu Ritterspielen herbeigeschleppt, und in einem Augenblicke war diese große Halle, die noch soeben der Sitz der Tafelfreuden gewesen war, zum Waffensaal eingerichtet. Wie die Damen in unseren Tagen gerne lauschen, wenn die Männer sich in gelehrte Diskussionen und politische Streitigkeiten einlassen, wie jede wünscht, den Geliebten oder Gemahl am scharfsinnigsten urteilen, am schnellzüngigsten disputiren zu hören, so war es in den guten alten Zeiten den Frauen Freude, selbst blutige Kämpfe ihrer Männer zu beobachten und aus manchem schönen Auge blitzte das Hochgefühl, einem Tapfren zugehören, manche holde Wange schmückte ein höheres Rot, nicht wenn der Geliebte in Gefahr, sondern wenn er sich zurückzuziehen schien, oder seine Hiebe nicht so kräftig waren wie die seines Gegners.

Es wurden an diesem Abende sogar Pferde in die Halle geführt, und Marie hatte die Freude,

ihrem Geliebten den zweiten Dank im Rennen überreichen zu können, denn er machte den Herrn von Hewen zweimal im Sattel wanken. Der tapferste Kämpfer war Herzog Ulerich von Württemberg, eine Zierde der Ritterschaft seiner Zeit. Meldet ja doch die Sage von ihm, daß er an seinem eigenen Hochzeitstage acht der stärksten Ritter des Schwaben- und Frankenlandes in den Sand warf. Nachdem die Ritterspiele einige Stunden gedauert hatten, zog man zum Tanz in den Rittersaal, und den Siegern im Kampfe wurden die Vortänze zugestanden. Der fröhliche Reigen ertönte bis in die Nacht. Der Herzog schien alle Sorgen vor der bangen Zukunft auf den Höcker seines Canzlars geschoben zu haben, der wie die böse Zeit in einem Fenster saß und mit bitterem Lächeln einem Vergnügen zuschaute, von welchem ihn seine Mißgestalt ausschloß.

Zum letzten Tanz vor dem Abendtrunk wollte Ulerich die Krone des Festes, die junge, schöne Frau Marie aufrufen; doch im ganzen Saal suchte er und Georg sie vergebens auf, und die lächelnden Frauen gestanden, daß sechs der schönsten Fräulein sie entführt und in ihre neue Wohnung begleitet hätten, um ihr dort, wie es die Sitte wollte, die mysteriösen Dienste einer Zofe zu erzeigen.

»Sic transit gloria mundi!« sagte der Herzog lächelnd. „Und siehe, Georg, da nahen sie schon mit den Fackeln, Deine Gesellen und zwölf Junker, sie wollen Dir ‚heimzünden!‘ Doch zuvor leere noch einen Becher mit Uns. Geh, Mundschenk! bring vom Besten.“

Mary Stumpf von Schweinsberg und Dietrich von Kraft nahten sich mit Fackeln und boten sich an, Georg nach Hause zu geleiten. An sie schlossen sich zwölf Junker, ebenfalls mit Fackeln, an, um dem jungen Manne diese Ehre zu erweisen; denn so wollte es die Sitte der guten, alten Zeit. Der Mundschenk goß die Becher voll und kredenzte sie seinem Herzog und Georg von Sturmfeder.

Ulerich sah ihn lange und nicht ohne Rührung an, er drückte seine Hand und sagte: „Du hast Probe gehalten. Als ich verlassen und elend unter der Erde lag, hast Du Dich zu mir bekannt; als jene Vierzig meine Burg übergaben und kein Stückchen Württemberg mehr mein war, bist Du mir aus dem Land gefolgt, hast mich oft getröstet und auch auf diesen Tag verwiesen. Bleibe mein Freund, wer weiß, was die nächsten Tage bringen. Jetzt kann ich wieder Hunderten gebieten, und sie schreien ‚Hoch!‘ auf das Wohl meines Hauses, und doch war mir Dein Trinkspruch mehr wert, den Du in der Höhle ausbrachtest und den das Echo beantwortete. Ich erwidere ihn jetzt und gebe ihn Dir zurück: Sei glücklich mit Deinem Weibe, möge Dein Geschlecht auf ewige Zeiten grünen und blühen; möge es Württemberg nie an Männern fehlen, so mutig im Glück, so treu im Unglück wie Du!“

Der Herzog trank und eine Thräne fiel in seinen Becher. Die Gäste stimmten jubelnd in seinen Ruf, die Fackelträger ordneten sich, und seine Gesellen führten Georg von Sturmfeder aus dem Schlosse der Herzoge von Württemberg.

VIII.

Auch aus entwölkter Höhe
Kann der zündende Donner schlagen.
Darum in Deinen glücklichen Tagen
Fürchte des Unglückes tückische Nähe.
Schiller.

Der Weg, den die berühmten Novellisten unserer Tage bei ihren Erzählungen aus alter oder neuer Zeit einschlagen, ist ohne Wegzeiger zu finden und hat ein unverrücktes, bestimmtes Ziel. Es ist die Reise des Helden zur Hochzeit. Mag sein Weg sich noch so oft krümmen, wagt er es sogar, Abstecher zu machen und in Wirtshäusern und Burgen ungebührlich lang zu verweilen, er eilt nachher um so rascheren Schrittes seinem Ziele zu, und wenn er endlich nach so vielen Leiden mit gehöriger Würde in die Brautkammer geschoben ist, pflegt der Autor dem Leser die Thüre vor der Nase zuzuwerfen und das Buch zu schließen. Auch wir hätten mit dem herrlichen Reigen im Schlosse zu Stuttgart schließen oder den Leser mit dem Fackelzug des Bräutigams aus dem Buche hinaus begleiten können, aber die höhere Pflicht der Wahrheit und jenes Interesse, das wir an einigen Personen dieser Historie nehmen, nötigt uns, den geneigten Leser aufzufordern, uns noch einige wenige Schritte zu begleiten und den Wendepunkt eines Schicksals zu betrachten, das in seinem Anfang unglücklich, in seinem Fortgang günstiger, durch seine eigene Notwendigkeit sich wieder in die Nacht des Elends verhüllen mußte.

Das Motto, womit wir diesen Abschnitt bezeichneten, ist eine Geisterstimme, die warnend durch die Weltgeschichte tönt, die von vielen vernommen, von den meisten überhört, von wenigen befolgt wurde. Zu allen Zeiten ging ein finsterer Geist durch das Haus der Erde, man vernahm oft sein Rauschen, man suchte es durch die Töne der Freude zu übertäuben. Ulerich von Württemberg hatte jene Stimme in mancher Nacht vernommen, die er sorgenvoll auf

seinem Lager durchwachte. Er glaubte das Geräusch vieler Gewappneten und die dröhnenden Tritte eines Heeres zu vernehmen, er glaubte sie näher und näher um ihn sich lagern zu hören, und wenn er sich auch überzeugte, daß es nur die Nachtluft war, die um die Türme seines Schlosses brauste, so blieb doch eine finstere Ahnung in ihm zurück, daß sein Schicksal noch einmal sich wenden könnte. Jene Warnung des alten Ritters von Lichtenstein tönte oft in seiner Seele wider, und vergeblich strengte er sich an, die künstlichen Folgerungen seines Canzlars sich zu wiederholen, um ein Verfahren bei sich zu entschuldigen, das ihm jetzt zum wenigsten nicht genug überdacht schien. Denn seine alten Feinde rüsteten sich mit Macht. Der Bund hatte ein neues Heer geworben und drang herab ins Land, näher und näher an das Herz von Württemberg. Die Reichsstadt Eßlingen bot für diese Unternehmungen einen nur zu günstigen Stützpunkt. Sie liegt nur wenige Stunden von der Hauptstadt, beinahe mitten im Lande und war, sobald das Heer des Bundes die Kommunikation mit ihr hergestellt hatte, eine furchtbare Schanze, um Ausfälle nach Württemberg zu begünstigen und zu decken. Das Landvolk nahm an vielen Orten den Bund günstig auf, denn der Herzog hatte es durch die neue Art, wie er sich huldigen ließ, ängstlich gemacht. Der Württemberger liebt von jeher das Alte und Hergebrachte. Altes Recht, alte Ordnung sind ihm goldene Worte, wenn er auch oft nicht weiß, was sie bedeuten, und ob das Neue nicht besser ist. Seine Ruhe, die er bei anderen Zufällen des Lebens zeigt, verläßt ihn, wenn man von Neuerungen spricht, und ein Eigensinn, der sogar Trotz wird, läßt ihn das Alte mit einer Glut, mit einer natürlichen Begeisterung umfassen, die ihm sonst fremd ist, und gänzlich außer seinem Wesen, der ruhigen, biederen Geschäftigkeit liegt.

Diese Liebe zum Alten hatte der Herzog an seinem Volke erfahren, als er einige Jahre zuvor seinen Räten folgte und zur Verbesserung seiner Finanzen ein neues Maß und Gewicht einführte. Der „arme Konrad", ein förmlicher Aufstand armer Leute, hatte ihn nachdenklich gemacht und den Tübinger Vertrag eingeleitet. Diese Liebe zum Alten hatte sich auf eine rührende Weise an ihm gezeigt, als der Bund ins Land fiel und das Haupt des alten Fürstenstammes verjagen wollte. Ihre Vater und Großvater hatten unter den Herzogen und Grafen von Württemberg gelebt, darum war ihnen jeder verhaßt, der diese verdrängen wollte. Wie wenig sie das Neue lieben, hatten sie dem Bunde und seinen Statthaltern oft genug bewiesen.

Der alte, angestammte Herzog, ein Württemberger, kam wieder ins Land, sie zogen ihm freudig zu. Sie glaubten, jetzt werde es wieder hergehen wie „vor alters"; sie hätten recht gerne Steuern bezahlt, Zehnten gegeben, Gülten aller Art entrichtet und Fronen geleistet. Sie hätten über Schwereres nicht gemurrt, wenn es nur nach hergebrachter Art geschehen wäre. So gut ward es ihnen aber nicht. Die alten Formeln waren aus dem Huldigungseid verschwunden, die Steuern wurden nicht mehr nach hergebrachter Sitte eingezogen, es war alles anders als früher, kein Wunder, wenn sie den Herzog als einen neuen Herrn ansahen und murrend nach dem alten Recht verlangten. Sie hatten zu Ulerich kein Zutrauen mehr, nicht weil seine Hand schwerer auf ihnen ruhte als vorher, nicht weil er bedeutend mehr von ihnen wollte als früher, sondern weil sie die neuen Formen mit argwöhnischen Augen ansahen.

Ein Herzog, besonders wenn er einem Ambrosius Volland sein Ohr leiht, erfährt selten genau, wie man über ihn denkt, und ob die Maßregeln klug berechnet waren, die ihm seine Räte an die Hand gaben. Und dennoch entging Ulerichs hellem Auge die Unzufriedenheit seines Volkes nicht ganz. Er merkte, daß er im schlimmen Falle sich nicht auf es werde verlassen können, so wenig als auf die Ritterschaft des Landes, die, seit er wieder im Land war, sich sehr neutral verhalten hatte.*

Seine Unruhe über diese Bemerkungen suchte er jedem Auge zu verbergen. Er beschwor die wildesten Töne der Freude herauf, und oft gelang es ihm sogar, zu vergessen, vor welchem Abgrund er stehe. Er versuchte, um seinem Volke und dem Heere, das er in und um Stuttgart versammelt hatte, Vertrauen und Mut einzuflößen, einige Einfälle, welche die Bündischen von Eßlingen aus in sein Land gemacht hatten, verdoppelt heimzugeben. Er schlug sie zwar und verwüstete ihr Gebiet, aber er verhehlte sich nicht, wenn er nach einem solchen Siege in seine Stellungen zurückging, daß das Kriegsglück ihn vielleicht verlassen könnte, wenn der Bund einmal mit dem großen Heere im Felde erscheinen würde.

Und er erfuhr bald genug für Ulerichs zweifelhaftes Geschick. Noch wußte man in Stuttgart wenig oder nichts von dem Aufgebot des Bundes, noch lebte man am Hof und in der Stadt in Ruhe und in Freude, als auf einmal am zweiten Oktober die Landsknechte, welche der Herzog ein Lager bei Cannstatt hatte beziehen lassen, flüchtig nach Stuttgart kamen und von einem großen bündischen Heere

* Ueber diese weitere Denkart des Adels ist zu vergleichen Sattler II. S. 19.

erzählten, das sie zurückgeworfen habe. Jetzt merkten die Bewohner Stuttgarts, daß eine wichtige Entscheidung nahe, jetzt sahen sie ein, daß der Herzog längst um diesen drohenden Einfall gewußt haben müsse, denn er ließ an diesem Tage die Aemter aufbieten, ließ die Truppen sich versammeln, die auf das Land umher verlegt gewesen waren, und hielt noch am Abende dieses Tages eine Musterung über zehntausend Mann.*)

Noch in der Nacht zog er mit einem großen Teile der Mannschaft aus, um die Stellungen, die ein Teil der Landsknechte zwischen Cannstatt und Eßlingen genommen hatte, zu verstärken.

In jener Nacht wurde in Stuttgart manche Thräne von schönen Augen geweint, denn Männer und Jünglinge, was die Waffen führen konnte, zog mit dem Herzog in die Schlacht. Doch das Rauschen des abziehenden Heeres übertönte die Klagen der Mädchen und Frauen, sie verhallten wie das Wimmern eines Kindes im Kampf der Elemente. Mariens Schmerz war stumm, aber groß, als sie den Gatten unter die Thüre herabgeleitete, wo die Knechte mit den Rossen für ihn und den Vater hielten. Sie hatten still und einsam, nur mit ihrem Glücke beschäftigt, die ersten Tage ihrer Ehe verlebt. Sie dachten wenig an die Zukunft, sie glaubten im Hafen zu sein, und indem sie nur sich selbst lebten, überhörten sie das Flüstern, die geheimnisvolle Unruhe, die einem nahenden Sturm vorangeht. Sie waren gewöhnt, den Vater ernst und düster zu sehen, es fiel ihnen nicht auf, wie sein Auge immer trüber, seine Stirne finsterer, seine Mienen beinahe traurig wurden. Er sah ihr süßes Glück, er fühlte mit ihnen, er verbarg, um sie nicht zu frühe aufzustören, was ihm eine bange Ahnung oft genug sagte. Aber endlich nahte der entscheidende Schlag. Der Herzog von Bayern war bis in die Mitte des Landes vorgedrungen und der Ruf zu den Waffen schreckte Georg aus den Armen seines geliebten Weibes.

Die Natur hatte ihr eine starke Seele und jene entschiedene Erhabenheit über jedes irdische Verhängnis gegeben, die nur in einer reinen Seele und in der mutigen Zuversicht auf einen höheren Beistand bestehen kann. Sie wußte, was Georg der Ehre seines Namens und seinem Verhältnisse zum Herzog schuldig sei, darum erstickte sie jeden lauten Jammer, und brachte ihrer schwächeren Natur nur jenes Opfer schmerzlicher Thränen, die dem Auge, das den Geliebten tausend Gefahren preisgegeben sieht, unwillkürlich entströmen.

„Siehe, ich kann nicht glauben, daß Du auf immer von mir gehst," sagte sie, indem sie ihre schönen Züge zu einem Lächeln zwang; „wir haben jetzt erst zu leben begonnen, der Himmel kann nicht wollen, daß wir schon aufhören sollen. Drum kann ich Dich ruhig ziehen lassen, ich weiß ja zuversichtlich, daß Du mir wiederkehrst."

Georg küßte die schönen, weinenden Augen, die ihn so mild und voll Trost anblickten. Er dachte in diesem Augenblicke nicht an die Gefahr, der er entgegengehe, er dachte nur daran, wie groß für das teure Wesen, das er in den Armen hielt, der Schmerz sein müßte, wenn er nicht mehr zurückkehrte; wie sie dann ein langes Leben einsam nur in der Erinnerung an die wenigen Tage des Glückes fortleben könnte. Er preßte sie heftiger in die Arme, als wolle er dadurch diese schwarzen Gedanken verscheuchen; seine Blicke tauchten tiefer in ihre Augen herab, um dort Vergessenheit zu suchen, und es gelang ihm, wenigstens trug er ein schönes Bild der Hoffnung und der Zuversicht mit sich hinweg.

Die Ritter stießen vor dem Thor gegen Cannstatt zu dem Herzog. Es war dunkle Nacht, das erste Viertel des Mondes und das Heer der Sterne warfen einen matten Schein herab; Georg glaubte zu bemerken, daß der Herzog finster und in sich gekehrt sei; denn seine Augen waren niedergeschlagen, seine Stirne kraus, und er ritt stumm seinen Weg weiter, nachdem er flüchtig mit der Hand gegrüßt hatte.

Ein nächtlicher Marsch hat immer etwas Geheimnisvolles, Bedeutendes an sich. Die Sonne, heitere Gegenden, der Anblick vieler Kameraden, der Wechsel der Aussichten locken bei Tage den Soldaten zum Gespräch, wohl auch zum Gesang. Weil die Eindrücke von außen stärker sind, denkt man weniger nach über das Ziel des Marsches, über das Ungewisse des Krieges, über die Zukunft, die niemand dunkler verhängt ist als dem Kriegsmann im Felde. Ganz anders auf dem Marsch in der Nacht. Man hört nur das Gedröhn des Zuges, den taktartigen Hufschlag der Rosse, ihr Schnauben, das Klirren der Waffen, und die Seele, die durch das Auge keine Bilder mehr empfängt, wird durch dieses eintönige Gemurmel ernster; Scherz und Gelächter sind verstummt, das laute Gespräch sinkt zum Geflüster herab, und auch dieses gilt nicht mehr gleichgiltigen Gegenständen, sondern der Entscheidung, welcher man entgegenzieht.

*) „Der Herzog zog mit ungefähr 6000 Mann Landvolk nach Stuttgart, und die angeworbenen Knechte legte er nach Cannstatt." Sattler II. § 21 „Der Herzog, als er erfuhr, daß der Feind so nahe sei, rief die Semigen schnell aus Städten und Dörfern herbei, die auch sogleich erschienen." Thetingeri Commentarius etc. libr. III.

So war auch der Zug in jener Nacht, ernst und von keinem Laut der Freude unterbrochen. Georg ritt neben dem alten Herrn von Lichtenstein und warf hie und da ängstliche Blicke auf diesen, denn er hing wie vom Kummer gebückt im Sattel und schien ernster als je zu sein. Er hätte beinahe ohne Leben geschienen, wenn nicht hin und wieder ein Seufzer aus seiner Brust heraufgestiegen wäre und seine glänzenden Augen nach den Wölkchen geschaut hätten, die um die bleiche Sichel des Mondes zogen.

„Glaubt Ihr, es werde morgen zum Gefecht kommen, Vater?“ flüsterte Georg nach einer Weile.

„Zum Gefecht? Zur Schlacht!“

„Wie? Ihr glaubt also, das Bundesheer sei so stark, daß es uns jetzt schon werde die Spitze bieten können? Es ist nicht möglich. Herzog Wilhelm müßte Flügel haben, wenn er seine Bayern herabgeführt hätte, und Frondsberg ist in seinen Entschlüssen bedächtig. Ich glaube nicht, daß sie viel über sechstausend stark sind.“

„Zwanzigtausend,“ antwortete der Alte mit dumpfer Stimme.

„Bei Gott, das hab' ich nicht gedacht,“ entgegnete der junge Mann mit Staunen. „Freilich, da werden sie uns hart zusetzen. Doch wir haben geübtes Volk und des Herzogs Augen sind schärfer als irgend eines im Bundesheere, selbst als Frondsbergs. Glaubt Ihr nicht auch, daß wir sie schlagen werden?“

„Nein.“

„Nun, ich gebe die Hoffnung nicht auf. Ein großer Vorteil für uns liegt schon darin, daß wir für das Land fechten, die Bündischen aber dagegen; das macht unseren Truppen Mut; die Württemberger kämpfen für ihr Vaterland.“

„Gerade darauf traue ich nicht,“ sprach Lichtenstein; „ja, wenn der Herzog sich anders hätte huldigen lassen, so aber — hat er das Landvolk nicht für sich; sie streiten, weil sie müssen, und ich fürchte, sie halten nicht lange aus.“

„Das wäre freilich schlimm,“ erwiderte Georg; „doch die Schwaben sind ein biederes, ehrliches Volk, sie werden den Herzog nicht in der Not verlassen. Wo glaubt Ihr, daß wir dem Feinde begegnen? Wo werden wir uns stellen?“

„Zwischen Eßlingen und Cannstatt; bei Untertürkheim haben die Landsknechte einige Schanzen aufgeworfen und stehen dort zu dreitausend Mann; wir werden uns noch in dieser Nacht an sie anschließen.“

Der Alte schwieg und sie ritten wieder eine geraume Zeit stille neben einander hin. „Höre, Georg!“ hub er nach einer Weile an, „ich habe schon oft dem Tode Auge in Auge gesehen und bin alt genug, mich nicht vor ihm zu fürchten; es kann jedem etwas Menschliches begegnen — tröste dann mein liebes Kind, Marie.“

„Vater!“ rief Georg und reichte ihm die Hand hinüber; „denket nicht an solches! Ihr werdet noch lange und glücklich mit uns leben.“

„Vielleicht,“ entgegnete der alte Mann mit fester Stimme, „vielleicht auch nicht. Es wäre thöricht von mir, Dich aufzufordern, Du sollst Dich im Gefechte schonen. Du würdest es doch nicht thun. Doch bitte ich, denk an Dein junges Weib und begib Dich nicht blindlings und unüberlegt in Gefahr. Versprich mir dies.“

„Gut, hier habt Ihr meine Hand, was ich thun muß, werde ich nicht ablehnen, leichtsinnig will ich mich nicht aussetzen; aber auch Ihr, Vater, könntet dies geloben.“

„Schon gut, laß das jetzt. Wenn ich etwa morgen totgeschossen werden sollte, so gilt mein letzter Wille, den ich beim Herzog niedergelegt habe; Lichtenstein geht auf Dich über, Du wirst damit belehnt werden. Mein Name stirbt hier zu Land mit mir, möge der Deinige desto länger tönen.“

Der junge Mann war von diesen Reden schmerzlich bewegt; er wollte antworten, als eine bekannte Stimme seinen Namen rief. Es war der Herzog, der nach ihm verlangte. Er drückte Marxens Vater die Hand und ritt dann schnell zu Ulerich von Württemberg.

„Guten Morgen, Sturmfeder!“ sprach dieser, in dem seine Stirne sich etwas aufheiterte. „Ich sag' guten Morgen, denn die Hähne krähen dort unten in dem Dorf. Was macht Dein Weib? Hat sie gejammert, als Du wegrittest?“

„Sie hat geweint,“ antwortete Georg; „aber sie hat nicht mit einem Wort geklagt.“

„Das sieht ihr gleich, bei Sankt Hubertus, Ihr habt selten eine mutigere Frau gesehen. Wenn nur die Nacht nicht so finster wäre, daß ich recht in Deine Augen sehen könnte, ob Du zum Kampfe gestimmt bist und Lust hast, mit den Bündlern anzubinden?“

„Sprecht, wohin ich reiten soll, mitten drauf soll es gehen im Galopp. Glauben Euer Durchlaucht, ich habe in meinem kurzen Ehestand so ganz vergessen, was ich von Euch erlernte, daß man im Glück und Unglück den Mut nicht sinken lassen dürfe?“

„Hast recht, Impavidum ferient ruinae. Wir haben es auch gar nicht anders von Unserem getreuen Bannerträger erwartet. Heute trägt meine Fahne

ein anderer, denn Dich habe ich zu etwas Wichtigerem bestimmt. Du nimmst diese hundertundsechzig Reiter, die hier zunächst ziehen, läßt Dir von einem den Weg zeigen und reitest Trab gerade auf Untertürkheim zu. Es ist möglich, daß der Weg nicht ganz frei ist, daß vielleicht die von Eßlingen schon herabgezogen sind, um den Paß zu versperren; was willst Du thun, wenn es sich so verhält?"

„Nun, ich werfe mich in Gottes Namen mit meinen hundertundsechzig Pferden auf sie und hau mich durch, wenn es kein Heer ist. Sind sie zu stark, so decke ich den Weg, bis Ihr mit dem Zug heran seid."

„Recht gut gesagt, gesprochen wie ein tapferer Degen, und haust Du so gut auf sie, wie auf mich bei Lichtenstein, so schlägst Du Dich durch sechshundert Bündler durch. Die Leute, die ich Dir gebe, sind gut. Es sind die Fleischer, Sattler und Waffenschmiede von Stuttgart und den andern Städten. Ich kenne sie aus manchem Kampf, sie sind wacker und hauen einen Schädel bis aufs Brustbein durch.

Ausmarsch ins Feld.

Das Schwert in der Faust, reiten sie Dir in die Hölle, wenn sie Dir einmal zugethan sind, und wen sie einmal ans Hirn getroffen haben, der braucht keinen Arzt mehr auf dieser Welt. Das sind die echten Schwabenstreiche."

„Und bei Untertürkheim soll ich mich aufstellen?"

„Dort trifft Du auf einer Anhöhe die Landsknechte unter Georg von Hewen und Schweinsberg. Die Losung ist: Ulericus für immer. Den beiden Herren sagst Du, sie sollen sich halten bis fünf Uhr; ehe der Tag aufgeht, sei ich mit sechstausend Mann bei ihnen, und dann wollen wir den Bund erwarten. Gehab Dich wohl, Georg."

Der junge Mann erwiderte den Gruß, indem er sich ehrerbietig neigte; er ritt an die Spitze der tapferen Reiter und trabte mit ihnen das Thal hinauf. Es waren kräftige Gestalten, mit breiten Schultern und starken Armen; unter den Sturmhauben hervor blickten ihn mutige Augen und breite, ehrliche Gesichter freundlich an; er fühlte sich ehrenvoll ausgezeichnet, eine solche Schar zu führen. Man näherte sich dem Fuße des Rothenberges, auf dessen Gipfel das Stammschloß von Württemberg weit über das schöne Neckarthal hinsah. Es war vom Sternenschimmer matt erhellt, und Georg konnte seine Formen nicht deutlich unterscheiden, aber dennoch blickte er immer wieder nach diesen Türmen und Mauern hinauf; er erinnerte sich jener Nacht, wo Ulerich in der Höhle mit Wehmut von der Burg seiner Väter sprach, von welcher er sonst auf ein schönes Land voll Obst, Wein und Frucht hinabgeschaut und dies alles sein genannt hatte. Er versank in Gedanken über das unglückliche Schicksal dieses Fürsten, das ihm aufs neue den Besitz des schönen Landes streitig zu machen schien; er dachte nach über die sonderbare Mischung seines Charakters, wie hier

wahrhafte Größe oft durch Zorn, Trotz und unbeugsamen Stolz entweiht sei.

„Was ihr dort unten unterscheiden könnet zwischen den beiden Bäumen," unterbrach ihn der Reiter, welcher ihm den Weg zeigte, „ist die Turmspitze von Untertürkheim. Es geht jetzt wieder etwas ebener, und wenn wir Trab reiten, können wir bald dort sein."

Der junge Mann trieb sein Pferd an, der ganze Zug folgte seinem Beispiel und bald waren sie im Angesicht dieses Dorfes. Hier war eine doppelte Linie von Landsknechten aufgestellt, welche ihnen drohend die Hellebarden entgegenstreckten. An vielen Punkten sah man den rötlichen Schimmer glühender Lunten, die wie Scheinwürmchen durch die Nacht funkelten.

„Halt, wer da?" rief eine tiefe Stimme aus ihren Reihen. „Gebt die Losung!"

„Ulericus für immer!" rief Georg von Sturmfeder. „Wer seid ihr?"

„Gut Freund!" rief Marx Stumpf von Schweinsberg, indem er aus den Reihen der Landsknechte heraus und auf den jungen Mann zuritt. „Guten Morgen, Georg; Ihr habt lange auf Euch warten lassen, schon die ganze Nacht sind wir auf den Beinen und harren sehnlich auf Verstärkung, denn dort drüben im Walde sieht es nicht geheuer aus, und wenn Frondsberg den Vorteil verstanden hätte, wären wir schon längst übermannt."

„Der Herzog zieht mit sechstausend Mann heran," erwiderte Sturmfeder, „längstens in zwei Stunden muß er da sein."

„Sechstausend, sagst Du? Bei Sankt Nepomuk, das ist nicht genug; wir sind zu dritthalbtausend, das macht zusammen gegen neuntausend. Weißt Du, daß sie über zwanzigtausend stark sind, die Bundischen? Wie viel Geschütz bringt er mit?"

„Ich weiß nicht; es wurde erst nachgeruhrt, als wir ausritten."

„Komm, laß die Reiter absitzen und ruhen," sagte Marx Stumpf, „sie werden heute Arbeit genug bekommen."

Die Reiter saßen ab und lagerten sich; auch die Landsknechte lösten ihre Reihen auf und stellten nur starke Posten auf den Anhöhen und am Neckar auf. Marx Stumpf besichtigte alle Anstalten und Georg legte sich, in seinen Mantel gehüllt, nieder um noch einige Stunden zu ruhen. Die Stille der Nacht, nur durch den eintönigen Ruf der Wachen unterbrochen, senkte ihn bald in einen Schlummer, der seine Seele weit hinweg über Krieg und Schlachten, in die Arme seines Weibes entrückte.

IX.

Im schwarzen Pulverdampfe
Verbirgt sich Mann und Roß,
Ihr schlagt Euch immer tiefer
Gespannter Arm zumal
Jetzt sprengt Ihr durch der Reihen
Jetzt rechter Hin im Thal!

E. Schwab.

Georg erwachte am Wirbeln der Trommeln die das kleine Heer unter die Waffen riefen. Ein schmaler Saum war am Horizont helle, der Morgen kam, die Truppen des Herzogs sah man in der Ferne daherziehen. Der junge Mann setzte den Helm auf, ließ sich den Brustharnisch wieder anlegen und stieg zu Pferd, den Herzog an der Spitze seiner Mannschaft zu empfangen. Aus Ulerichs Zügen war zwar nicht der Ernst, wohl aber alle Düsterkeit verschwunden. Sein Auge sprühte von einem kriegerischen Feuer und aus seinen Mienen sprachen Mut und Entschlossenheit. Er war ganz in Stahl gekleidet und trug über seinem schweren Eisenkleid einen grünen Mantel mit Gold verbrämt. Die Farben seines Hauses wehten in seinem großen wallenden Helmbusch. Sonst unterschied er sich in nichts von den übrigen Rittern und Edeln, die, ebenfalls in blankes Eisen „bis an die Zähne" gekleidet, den Herzog in einem großen Kreis umgaben. Er begrüßte freundlich Bemen, Schweinsberg und Georg von Sturmfeder und ließ sich von ihnen über die Stellung des Feindes berichten.*)

Noch war von diesem nichts zu sehen; nur an dem Saume des Waldes gegen Eßlingen hin sah man hin und wieder seine Posten stehen. Der Herzog beschloß, den Hügel, den die Landsknechte besetzt gehalten hatten, zu verlassen und sich in die Ebene hinabzuziehen. Er hatte wenig Reiterei, der Bund aber, so berichteten Ueberläufer, zählte dreitausend Pferde. Im Thal hatte er auf der einen Seite den Neckar, auf der andern einen Wald und so war er wenigstens auf den Flanken vor einem Reiterangriff sicher.

Lichtenstein und mehrere andere widerrieten zwar diese Stellung im Thal, weil man vom Hügel zu nahe beschossen werden könne, doch Ulerich folgte seinem Sinn und ließ das Heer hinabsteigen. Er stellte zunächst von Türkheim die Schlachtordnung auf und erwartete seinen Feind. Georg von Sturmfeder wurde beordert, in seiner Nähe mit den

*) Wie bekannt ist bei Beschreibung dieser Schlacht hauptsächlich die Darstellung Ulrich Thürer Wurms, eines Zeitgenossen des besonders bei dem Angriff des Reiterzugs auf den von Gerstetten geführten Haufen, sein Werk [illegible]

Reitern, die er ihm anvertraut hatte, zu halten; sie sollten gleichsam seine Leibwache bilden; zu diesen berittenen Bürgern gesellten sich noch Lichtenstein und vierundzwanzig andere Ritter, um bei einem Reiterangriff den Stoß zu verstärken. In jenen Tagen war ein Treffen oft in viele kleine Zweikämpfe zerstreut, die Ritter, die einem Heere folgten, fochten selten in geschlossenen Massen, sondern suchten mit schnellem Blicke einen Gegner unter den Reihen des Feindes, den sie dann mit Schwert und Lanze bekämpften. Eine solche Schar war es, die bei Georgs Reiterhaufen stand, und den Herzog selbst gelüstete es, seine ungeheure Kraft, seine weit berühmte Fertigkeit in einem solchen Zweikampfe zu erproben, und nur die inständigen Bitten der Ritter hielten ihn ab, diese romantische Idee auszuführen. Neben dem Herzog hielt eine sonderbare Figur, beinahe wie eine Schildkröte, die zu Pferde sitzt, anzusehen. Ein Helm mit großen Federn saß auf einem kleinen Körper, der auf dem Rücken mit einem gewölbten Panzer versehen war; der kleine Reiter hatte die Kniee weit heraufgezogen und hielt sich fest am Sattelknopf. Das herabgeschlagene Visir verhinderte Georg, zu erkennen, wer dieser lächerliche Kämpfer sei; er ritt daher näher an den Herzog heran und sagte:

„Wahrhaftig, Euer Durchlaucht haben sich da einen überaus mächtigen Kämpen zum Begleiter ausersehen. Sehet nur die dürren Beine, die zitternden Arme, den mächtigen Helm zwischen den kleinen Schultern — wer ist denn dieser Riese?"

„Kennst Du den Höcker so schlecht?" fragte der Herzog lachend. „Sieh nur, er hat einen ganz absonderlichen Panzer an, der wie eine große Nußschale anzusehen, um seinen teuren Rücken zu verwahren, wenn es etwa zur Flucht käme. Es ist mein getreuer Canzlar, Ambrosius Volland."

„Bei der heiligen Jungfrau! Dem habe ich bitter unrecht gethan," entgegnete Georg; „ich dachte, er werde nie ein Schwert ziehen und ein Roß besteigen, und da sitzt er auf einem Tier, so hoch wie ein Elefant, und trägt ein Schwert, so groß, als er selbst ist; diesen kriegerischen Geist hätte ich ihm nimmer zugetraut."

„Meinst Du, er reite aus eigenem Entschluß zu Felde? Nein, ich habe ihn mit Gewalt dazu genötigt. Er hat mir zu manchem geraten, was mir nicht frommte, und ich fürchte, er hat mich mit böslicher Absicht aufs Eis geführt; drum mag er auch die Suppe mit verzehren, die er eingebrockt hat. Er hat geweint, wie ich ihn dazu zwang, er sprach viel vom Zipperlein und von seiner Natur, die nicht kriegerisch sei; aber ich ließ ihn in seinen Harnisch schnüren und zu Pferd heben, er reitet den feurigsten Renner aus meinem Stall."

Während dies der Herzog sprach, schlug der Ritter vom Höcker das Visir auf und zeigte ein bleiches, kummervolles Gesicht. Das ewig stehende Lächeln war verschwunden, seine stechenden Aeuglein waren groß und starr geworden und drehten sich langsam und schüchtern nach der Seite; der Angstschweiß stand ihm auf der Stirne, und seine Stimme war zum zitternden Flüstern geworden: „Um Gottes Barmherzigkeit willen, wertgeschätzter Herr von Sturmfeder, vielliebster Freund und Gönner, legt ein gutes Wort ein beim gestrengen Herrn, daß er mich aus diesem Fastnachtsspiel entläßt. Es ist des allerhöchsten Scherzes jetzt genug. Der Ritt in den schweren Waffen hat mich grausam angegriffen, der Helm drückt mich aufs Hirn, daß meine Gedanken im Kreise tanzen, und meine Kniee sind vom Zipperlein gekrümmt; bitte, bitte! legt ein gutes Wort ein für Euern demütigen Knecht, Ambrosius Volland; will's gewißlich vergelten."

Der junge Mann wandte sich mit Abscheu von dem grauen, feigen Sünder. „Herr Herzog," sagte er, indem ein edler Zorn seine Wangen rötete, „vergönnt ihm, daß er sich entferne. Die Ritter haben ihre Schwerter gelüftet und die Helme fester in die Stirne gedrückt, das Volk schüttelt die Speere und erwartet mutig das Zeichen zum Angriff, warum soll ein Feigling in den Reihen von Männern streiten?"

„Er bleibt, sage ich," entgegnete der Herzog mit fester Stimme; „bei dem ersten Schritt rückwärts hau ich ihn selbst vom Gaul herunter. Der Teufel saß auf Deinen blauen Lippen, Ambrosius Volland, als Du Uns geraten, Unser Volk zu verachten und das Alte umzustoßen. Heute, wenn die Kugeln sausen und Schwerter rasseln, magst Du schauen, ob Dein Rat uns frommte."

Des Canzlars Augen glühten vor Wut, seine Lippen zitterten und seine Mienen verzerrten sich greulich. „Ich habe Euch nur geraten; warum habt Ihr es gethan?" sagte er. „Ihr seid Herzog, Ihr habt befohlen und Euch huldigen lassen; was kann denn ich dafür?"

Der Herzog riß sein Pferd so schnell um, daß der Canzlar bis auf die Mähnen seines Elefanten niedertauchte, als erwarte er den Todesstreich. „Bei Unserer fürstlichen Ehre," rief er mit schrecklicher Stimme, indem seine Augen blitzten, „Wir bewundern unsere eigene Langmut. Du hast Unsern ersten Zorn benützt, Du hast Dich in Unser Vertrauen

einzuschwatzen gewußt; wären Wir Dir nicht gefolgt, Du Schlange, so stünden heute zwanzigtausend Württemberger hier und ihre Herzen wären eine feste Mauer für ihren Fürsten. O, mein Württemberg! mein Württemberg! Daß ich Deinem Rat gefolgt wäre, alter Freund; ja, es heißt was, von seinem Volke geliebt zu sein!"

„Entfernet diese Gedanken vor einer Schlacht," sagte der alte Herr von Lichtenstein; „noch ist es Zeit, das Versäumte einzuholen. Noch stehen sechstausend Württemberger um Euch, und, bei Gott, sie werden mit Euch siegen, wenn Ihr mit Vertrauen sie in den Feind führet. O Herr! hier sind lauter Freunde, vergebet Euern Feinden, entlaßt den Canzlar, der nicht fechten kann!"

„Nein! Her zu mir, Schildkröte! An meine Seite her, Hund von einem Schreiber! Wie er zu Rosse sitzt, als hätte ihn unser Herrgott hinaufgeschneit, den Schneemann! Du hast mein Volk verachtet in Deiner Kanzlei und ihnen Gesetze gegeben mit Deiner Schwanenfeder, jetzt sollst Du sehen, wie sie streiten, jetzt sollst sehen, wie Württemberg siegt oder untergeht. Ha! seht ihr sie dort auf dem Hügel? Seht ihr die Fahnen mit dem roten Kreuz? Seht ihr das Banner von Bayern? Wie ihre Waffen blitzen im Morgenrot, wie ihre Glieder von tausend Lanzen starren, wie der Wind in ihren Helmbüschen spielt. — Guten Tag, ihr Herren vom Schwabenbund! Jetzt geht mir das Herz auf; das ist ein Anblick für einen Württemberg."

„Schaut, sie richten schon die Geschütze," unterbrach ihn Lichtenstein; „zurück von diesem Platz, Herr! Hier ist Euer Leben in augenscheinlicher Gefahr; zurück, zurück, wir halten hier; schickt uns Eure Befehle von dort zu, wo Ihr sicher seid!"

Der Herzog sah ihn groß an. „Wo hast Du gehört," sagte er, „daß ein Württemberg gewichen sei, wenn der Feind zum Angriff blasen ließ? Meine Ahnen kannten keine Furcht und meine Enkel werden noch aushalten wie sie, furchtlos und treu! Sieh, wie der Berg sich dunkler und dunkler füllt von ihren Scharen. Siehst Du jene weißen Wolken am Berg, Schildkröte? Hörst Du sie krachen? Das ist der Donner der Geschütze, der in unsere Reihen schlägt. Jetzt, wenn Du ein gutes Gewissen hast, wirst Du leichter Atem holen, denn um Dein Leben gibt Dir keiner einen Pfennig."

„Lasset uns beten," sagte Graf von Schwarzenberg, „und dann drauf in Gottes Namen."

Der Herzog faltete andächtig die Hände, seine Begleiter folgten seinem Beispiel und beteten zum Anfang der Schlacht, wie es Sitte war in den alten Tagen.

Der Donner der feindlichen Geschütze tönte schauerlich in diese tiefe Stille, in welcher man jeden Atemzug, jedes leise Flüstern der Betenden hörte. Auch der Canzlar faltete die Hände, aber seine Augen richteten sich nicht gläubig auf zum Himmel, sie irrten zagend an den Bergen umher, und das Beben seines Körpers, so oft Blitz und Rauch aus den Feldstücken des Feindes fuhr, zeigte, daß seine Seele nicht zu Dem sich aufzuschwingen vermöge, der aus den Strahlen seiner Morgensonne über Freunde und Feinde herabblickte.

Ulerich von Württemberg hatte gebetet und zog sein Schwert aus der Scheide. Die Ritter und Reisigen folgten ihm, und in einem Augenblicke blitzten tausend Schwerter um ihn her. „Die Landsknechte sind schon im Gefecht," sagte er, indem sein Adlerauge schnell das Thal überschaute. „Georg von Hewen, Ihr rückt ihnen mit tausend zu Fuß nach. Schweinsberg lehne sich mit achthundert an den Wald und warte bis auf weiteres. Reinhardt von Gemmingen, wollet mit den eurigen geradeaus ziehen und den mittleren Raum zwischen dem Wald und dem Neckar einnehmen. Sturmfeder, Du bleibst mit Deiner Abteilung Reiter, doch bist Du jeden Augenblick bereit, vorzubrechen. Gott befohlen, Ihr Herren. Sollten wir uns hier unten nicht mehr sehen, so grüßen wir uns desto freudiger oben." Er grüßte sie, indem er sein großes Schwert gegen sie neigte. Die Ritter erwiderten den Gruß und zogen mit ihren Scharen dem Feinde zu und ein tausendstimmiges „Ulerich für immer!" ertönte aus ihren Reihen.

Das bündische Heer, das auf dem Hügel, den die Herzoglichen früher besetzt gehalten hatten, angekommen war, begrüßte seinen Feind aus vielen Feldschlangen und Kartaunen; dann zogen sie sich allmälich herab ins Thal. Sie schienen durch ihre ungeheure Anzahl das kleine Heer des Herzogs erdrücken zu wollen. In dem Augenblicke, als die letzten Glieder den Hügel verlassen wollten, wandte sich der Herzog zu Georg von Sturmfeder. „Siehst Du ihre Feldstücke auf dem Hügel?" fragte er.

„Wohl. Sie sind nun durch wenige Mannschaft bedeckt."

„Freundsberg glaubt, weil wir nicht über sie wegfliegen können, sei es unmöglich, sein Geschütz zu nehmen. Aber dort am Wald biegt ein Weg links ein und führt in ein Feld. Das Feld stößt an jenen Hügel. Kannst Du mit Deinen Reitern ungehindert bis in jenes Feld vordringen, so bist Du beinahe schon im Rücken der Bündischen. Dort laß Du die Pferde verschnaufen, laß dann an, und im Galopp

Sturmfeder und Marx Stumpf treffen sich vor Untertürkheim.

den Hügel hinauf. Die Geschütze müssen unser sein!"

Georg verbeugte sich zum Abschied, aber der Herzog bot ihm die Hand. „Lebe wohl, lieber Junge!" sagte er. „Es ist hart von Uns, einen jungen Ehemann auf so gefährliche Reise zu schicken, aber Wir wußten keinen Raschern und Besseren als Dich."

Die Wangen des jungen Mannes glühten, als er diese Worte hörte, und seine Augen blinkten mutig. „Ich danke Euch, Herr, für diesen neuen Beweis Eurer Gnade," rief er, „Ihr belohnt mich schöner, als wenn Ihr mir die schönste Burg geschenkt hättet. — Lebt wohl, Vater, und grüßt mein Weibchen."

„So ist's nicht gemeint!" entgegnete lächelnd der alte Lichtenstein. „Ich reite mit Dir unter Deiner Führung — "

„Nein, Ihr bleibet bei mir, alter Freund," bat der Herzog. „Soll denn mir der Canzlar hier im Felde raten? Da könnte ich so übel fahren wie mit seinen anderen Ratschlüssen. Bleibet mir zur Seite; machet den Abschied kurz, Alter! Euer Sohn muß weiter."

Der Alte drückte Georgs Hand. Lächelnd und mit freudigem Mute erwiderte dieser den Abschiedsgruß, schwenkte mit seinen Reitern ab, und „Ulerich für immer!" riefen die Stuttgarter Bürger zu Pferd, welche er in dieser entscheidenden Stunde gegen den Feind führte. Georg betrachtete, als er an dem Waldsaum hinritt, sinnend die Schlacht. Die Württemberger hatten eine gute Stellung, denn der Wald und der Neckar deckten sie, und ihre Flügel und das Zentrum waren stark genug, um auch einen mächtigen Stoß von Reiterei auszuhalten. Er konnte sich zwar nicht verhehlen, daß, wenn sie sich aus dieser Stellung herauslocken ließen, sie alle diese Vorteile verlieren würden, weil sie dann entweder zwischen dem Wald und dem linken Flügel einen bedeutenden Zwischenraum lassen, oder, um diesen auszufüllen, ihre Schlachtlinie so weit ausdehnen müßten, daß sie an innerer Stärke verlieren würden und leichter durchbrochen werden könnten. Ein großer Nachteil für die Württemberger war auch ihre geringe Anzahl, denn der Feind zählte zwei Dritteile mehr. Er konnte zwar in dem engen Thale seine Streitkräfte nicht entwickeln und nur wenige Mannschaft auf einmal ins Treffen führen. Und doch war dies immer genug, um die Herzoglichen unausgesetzt zu beschäftigen; der Feind behielt dadurch immer frische Leute, und es war zu befürchten, daß die sechstausend Württemberger, wenn sie auch noch so tapfer standhalten sollten, endlich aus Ermattung würden unterliegen müssen.

Der Wald nahm jetzt Georg und seine Schar auf; sie rückten still und vorsichtig weiter, denn Georg wußte wohl, wie schwierig es für einen Reiterzug sei im Walde von Fußvolk angegriffen zu werden. Doch ungefährdet kamen sie auf das Feld heraus, das ihnen der Herzog bezeichnet hatte. Rechts über dem Wald hin wütete die Schlacht. Das Geschrei der Angreifenden, das Schießen aus Donnerbüchsen und Feldstücken, das Wirbeln der Trommeln hallte schrecklich herüber.

Vor ihnen lag der Hügel, von dessen Gipfel eine gute Anzahl Kartaunen in die Reihen der Württemberger spielte; dieser Hügel erhob sich von der Seite des Wäldchens allmälich und Georg bewunderte den schnellen Blick des Herzogs, der diese Seite sogleich erspäht hatte, denn von jeder andern Seite wäre, wenigstens für Reiter, der Angriff unmöglich gewesen. Das Geschütz wurde, so viel man von unten

sehen konnte, nur durch eine schwache Mannschaft bedeckt, und als daher die Pferde ein wenig geruht hatten, ordnete Georg seine Schar und brach im Galopp an der Spitze der Reiter vor. In einem Augenblicke waren sie auf dem Gipfel des Hügels angekommen, und Georg rief den bündischen Soldaten zu, sich zu ergeben.

Sie zauderten, und die Fleischer, Sattler und Waffenschmiede von Stuttgart ersparten ihnen die Mühe, denn mit gewaltigen Streichen hieben sie Helme und Köpfe durch, daß von der Bedeckung bald wenig mehr übrig waren. Georg warf einen frohlockenden Blick auf die Ebene hinab seinem Herzog zu; er hörte das Freudengeschrei der Württemberger aus vielen tausend Kehlen aufsteigen, er sah, wie sie frischer vordrangen, denn ihre Hauptfeinde, die Feldstücke auf dem Hügel, waren jetzt zum Schweigen gebracht.

Aber in diesem Augenblicke der Siegesfreude gewahrte er auch, daß jetzt der zweite und schwerere Teil seiner schnellen Operation, der Rückzug, gekommen sei; denn auch die Bündischen hatten bemerkt, wie ihr Geschütz plötzlich verstummt sei, und ihre Obersten hatten alsobald eine Reiterschar gegen den Hügel aufbrechen lassen. Es war keine Zeit mehr, die schweren erbeuteten Feldstücke hinwegzuführen; darum befahl Georg, mit Erde und Steinen ihre Mündungen zu verstopfen und sie auf diese Weise unbrauchbar zu machen. Dann warf er einen Blick auf den Rückweg; zwischen ihm und den Seinigen lag der Wald auf der einen, das feindliche Heer auf der andern Seite. Wurde er nur von Reiterei angegriffen, so war der Rückweg durch den Wald möglich, weil dann der Feind dieselben Schwierigkeiten zu überwinden hatte wie er. Aber seinem scharfen Auge entging nicht, daß ein großer Haufen bündischen Fußvolkes in den Wald ziehe, um ihm den Rückzug abzuschneiden, und so sah er sich von dem Walde ausgeschlossen. Das große Heer des Bundes zu durchbrechen, sich mit hundertundsiebzig Pferden durch zwanzigtausend durchzuschlagen, wäre Tollkühnheit gewesen. Es blieb nur ein Weg, und auch auf diesem war der Tod gewisser als die Rettung. Zur Linken des feindlichen Heeres floß der Neckar. Am andern Ufer kein Mann von bündischer Seite, konnte er nun dieses Ufer gewinnen, so war es möglich, sich zum Herzog zu schlagen. Schon waren die Reiter des Bundes, wohl tausendfünfhundert stark, am Fuße des Hügels angelangt; er glaubte an ihrer Spitze den Truchseß von Waldburg zu erblicken, jedem andern, selbst dem Tod wollte er sich lieber ergeben als diesem.

Drum winkte er den tapferen Württembergern nach der steilern Seite des Hügels hin, die zum Neckar führte. Sie stutzten; es war zu erwarten, daß unter zehn immer acht stürzen würden, so jähe war diese Seite, und unten stand zwischen dem Hügel und dem Fluß ein Haufen Fußvolk, das sie zu erwarten schien. Aber ihr junger, ritterlicher Führer schlug das Visir auf und zeigte ihnen sein schönes Antlitz, aus welchem der Mut der Begeisterung sie anwehte; sie hatten ihn ja noch vor wenigen Wochen eine holde Jungfrau zur Kirche führen sehen, durften sie an Weib und Kinder denken, da er diese Gedanken weit hinter sich geworfen hatte?

„Drauf, wir wollen sie schlachten!“ riefen die Fleischer. „Drauf, wir wollen sie hämmern!“ riefen die Schmiede. „Immer drauf, wir wollen sie leder weich klopfen!“ riefen ihnen die Sattler nach. „Drauf, mit Gott, Ulerich für immer!“ rief der hochherzige Jüngling, drückte seinem Roß die Sporen ein und flog ihnen voran den steilen Hügel hinab. Die feindlichen Reiter trauten ihren Augen nicht, als sie den Hügel herauf kamen, die verwegene Schar gefangen zu nehmen und sie schon unten, mitten unter dem Fußvolk, erblickten. Wohl hatte mancher den kühnen Ritt mit dem Leben bezahlt, mancher war mit dem Roß gestürzt und in Feindes Hand gefallen, aber die meisten sah man unten tapfer auf das Fußvolk einhauen und der Helmbusch ihres Anführers wehte hoch und mitten im Gedränge. Jetzt waren die Reihen des Fußvolkes gebrochen, jetzt drängten sich die Reiter nach dem Neckar — jetzt — setzte ihr Führer an und war der erste im Fluß. Sein Pferd war stark und doch vermochte es nicht mit der Last seines gewappneten Reiters gegen die Gewalt des vom Regen angeschwollten Stromes anzukämpfen, es sank und Georg von Sturmfeder rief den Mannen zu nicht auf ihn zu achten, sondern sich zum Herzog zu schlagen und ihm seinen letzten Gruß zu bringen. Aber in demselben Augenblicke hatten zwei Waffenschmiede sich von ihren Rossen in den Fluß geworfen, der eine faßte den jungen Ritter am Arm, der andere ergriff die Zügel seines Pferdes und so brachten sie ihn glücklich ans Land heraus.

Die Bündischen hatten ihnen manche Kugel nachgesandt, aber keine hatte Schaden gethan, und im Angesicht beider Heere, durch den Fluß von ihnen getrennt, setzte die kühne Schar ihren Weg zum Herzog fort. Es war unweit seiner Stellung eine Furt, wo sie ohne Gefahr übersetzen konnten, und mit Jubel und Freudengeschrei wurden sie wieder von den Ihrigen empfangen.

Ein Teil des feindlichen Geschützes war zwar durch diesen ebenso schnellen als verwegenen Zug Georgs von Sturmfeder zum Schweigen gebracht worden, aber das Verhängnis Ulerichs von Württemberg wollte, daß ihm diese kühne Waffenthat zu nichts mehr nützen sollte; die Kräfte seiner Leute waren durch die immer erneuerten Angriffe des an Zahl weit überlegenen Feindes endlich völlig erschöpft worden; die Landsknechte hielten zwar mit ihrem gewöhnlichen kriegerischen Feuer aus, aber ihre Anführer hatten sich schon genötigt gesehen, sie in Kreise zu stellen, um den Andrang der feindlichen Kavallerie abzuwehren; dadurch war die Linie hin und wieder unterbrochen und das Landvolk, das man durch eilige Bewaffnung nicht zu Kriegern hatte machen können, füllte nur schlecht diese Lücken aus.

Herzog Ulerich vor der Schlacht.

In diesem Augenblicke wurde dem Herzoge gemeldet, daß der Herzog von Bayern Stuttgart plötzlich überfallen und eingenommen habe, daß ein neues feindliches Heer in seinem Rücken am Fluß heraufziehe und kaum noch eine Viertelstunde entfernt sei. Da merkte er, daß er an diesem Tage sein Reich zum zweitenmal verloren habe, daß ihm nichts mehr übrig bleibe, als Flucht oder Tod, um nicht in die Hände seiner Feinde zu fallen. Seine Begleiter rieten ihm, sich in sein Stammschloß Württemberg zu werfen und sich dort zu halten, bis er Gelegenheit fände, heimlich zu entrinnen; er schaute hinauf nach dieser Burg, die, von dem Glanz des Tages bestrahlt, ernst auf jenes Thal herabblickte, wo der Enkel ihrer Erbauer den letzten verzweifelten Kampf um sein Herzogtum kämpfte. Aber er erbleichte und deutete sprachlos hinauf, denn auf den Türmen und Mauern dieser Burg erschienen rote, glänzende Fähnlein, die im Morgenwind spielten; die Ritter blickten schärfer hin, sie sahen, wie die Fähnlein wuchsen und größer wurden und ein schwärzlicher Rauch, der jetzt an vielen Stellen aufstieg, zeigte ihnen, daß es die Flamme sei, welche ihre glühenden Paniere siegend auf den Zinnen aufgesteckt hatte. Württemberg

brannte an allen Ecken und sein unglücklicher Herr sah mit dem greulichen Lachen der Verzweiflung diesem Schauspiel zu. Jetzt bemerkten auch die Heere die brennende Burg. Die Bündischen begrüßten diese Flammen mit einem Freudengeschrei, den Württembergern entsank der Mut, es war ihnen, als sei dies ein Zeichen, daß das Glück ihres Herzogs ein Ende habe.

Schon tönten die Trommeln des im Rücken heranziehenden Heeres vernehmlicher, schon wich an vielen Orten das Landvolk, da sprach Ulerich: „Wer es noch redlich mit Uns meint, folge nach, Wir wollen Uns durchschlagen durch ihre Tausende, oder zu Grunde gehen. Nimm mein Banner in die Hand, tapferer Sturmfeder, und reite mutig mit Uns in den Feind!" Georg ergriff das Panier von Württemberg, der Herzog stellte sich neben ihn, die Ritter und die Bürger zu Pferd umgaben sie und waren bereit, ihrem Herzog Bahn zu brechen. Der Herzog deutete auf eine Stelle, wo die Feinde dünner standen, dort müsse man durchkommen, oder alles sei verloren. Noch fehlte es an einem Anführer und Georg wollte sich an die Spitze stellen, da winkte ihm der Ritter von Lichtenstein, seinen Platz an der Seite des Herzogs nicht zu verlassen, und stellte sich vor die Reiter; noch einmal wandte er die ehrwürdigen Züge dem Herzog und seinem Sohne zu, dann schloß er das Visir und rief! „Vorwärts, hie gut Württemberg alleweg!"

Dieser Reiterzug war wohl zweihundert Pferde stark und bewegte sich in Form eines Keiles im Trab vorwärts. Der Canzlar Ambrosius Volland sah sie mit leichtem Herzen abziehen, denn der Herzog schien ihn ganz vergessen zu haben und er hielt jetzt mit sich Rat, wie er ohne Gefahr von seinem hochbeinigten Tier herabkommen sollte. Doch der edle Renner des Herzogs hatte mit klugen Augen den Reitern nachgeschaut; so lange sie sich im Trab fortbewegten, stand er stille und regungslos, jetzt aber ertönten die Trompeten zum Angriff, man sah das Panier von Württemberg hoch in den Lüften wehen und die tapfere Reiterschar im Galopp auf den Feind ansprengen. Auf diesen Moment schien der Renner gewartet zu haben; mit der Schnelligkeit eines Vogels strich er jetzt über die Ebene hin, den Reitern nach; dem Canzlar vergingen die Sinne, er hielt sich krampfhaft am Sattelknopf, er wollte schreien, aber die Blitzesschnelle, womit sein Roß die Luft teilte, unterdrückte seine Stimme; in einem Augenblicke hatte er den Zug eingeholt, so schnell sie ihre Rosse auch laufen ließen, er überholte sie, und so hatte es der Canzlar in kurzer Zeit zum Anführer der Reiter gebracht. Der Feind stutzte über die sonderbare Gestalt, die mehr einem geharnischten Affen als einem Krieger glich; noch ehe sie sich recht besinnen konnten, war der fürchterliche Mann mitten in ihren Reihen, die Württemberger brachen, trotz des entscheidenden Augenblickes, in ein lustiges Gelächter aus, und auch dieses mochte beitragen, die tapferen Truppen von Ulm, Gmünd, Aalen, Nürnberg und noch zehn anderen Reichsstädten, welche dieser unerwartete Angriff traf, zu verwirren; sie zerstoben vor der ungeheuern Wucht der zweihundert Pferde und die ganze Schar war im Rücken des Feindes. Sie setzte eilig ihren Marsch fort, und ehe noch die bündische Reiterei zum Nachsetzen herbei gerufen werden konnte, hatte der Herzog mit wenigen Begleitern sich zur Seite geschlagen; er gewann einen großen Vorsprung, denn die Reiterei des Bundes erreichte die berittene Schar der Bürger erst vor den Thoren von Stuttgart und es fand sich unter ihnen weder der Herzog noch einer seiner wichtigeren Anhänger, außer dem Canzlar, Ambrosius Volland, den man halbtot vom Pferde hob. Die bündischen Kriegsleute behandelten ihn, nachdem man ihm die gewölbte Rüstung vom Leibe geschält hatte, sehr übel, denn nur seiner fürchterlichen, alle Begriffe übersteigenden Tapferkeit, schrieben sie es zu, daß ihnen der Herzog und mit ihm eine Belohnung von tausend Goldgulden entgangen war. So geschah es, daß dieser tapfere Canzlar nicht wie sein Herzog in der Schlacht, sondern nach der Schlacht geschlagen wurde.

X.

Wohl wieget eines viele Thaten auf —
Sie achten drauf —
Das ist um Deines Vaterlandes Not
Der Heldentod
Sieh hin, die Feinde fliehen, blick hinan
Der Himmel glänzt, dahin ist unsre Bahn.
L. Uhland

Die Nacht, welche diesem entscheidenden Tage folgte, brachten Herzog Ulerich und seine Begleiter in einer engen Waldschlucht zu, die durch Felsen und Gesträuche einen sicheren Versteck gewährte, und noch heute bei dem Landvolk die „Ulerichshöhle" genannt wird. Es war der Pfeifer von Hardt, der ihnen auf ihrer Flucht als ein Retter in der Not erschienen war und sie in diese Schlucht führte, die nur den Bauern und Hirten der Gegend bekannt war. Der Herzog hatte beschlossen, hier zu rasten,

Sturmfeder nimmt die bündischen Geschütze.

um dann, sobald der Tag graute, seine Flucht nach der Schweiz fortzusetzen. Wohl wäre ihm hiezu die Nacht günstiger gewesen, denn die Bundestruppen hatten schon das Land besetzt, und es war wenig Wahrscheinlichkeit vorhanden, daß er sie täuschen und ungehindert entkommen würde; aber die Pferde waren von dem beißen Schlachttag ermüdet, und es war unmöglich, den Herzog und seine notwendige Begleitung von neuem beritten zu machen, ohne die Nachforschungen des Feindes auf diesen Schlupfwinkel zu leiten.

Die Männer hatten sich um ein spärliches Feuer gelagert. Der Herzog war längst dem Schlummer in die Arme gesunken und vergaß vielleicht in seinen Träumen, daß er ein Herzogtum verloren habe; auch der alte Herr von Lichtenstein schlief, und Marx Stumpf von Schweinsberg hatte seine mächtigen Arme auf die Kniee gestützt, sein Gesicht in die Hände verborgen, und man war ungewiß, ob er schlafe oder, in Kummer versunken, über das Schicksal des Herzogs nachdenke, das sich mit einem Schlag so furchtbar gewendet hatte. Georg von Sturmfeder besiegte die Macht des Schlummers, der sich immer wieder über ihn lagern wollte; er war der Jüngste unter allen und hatte freiwillig in dieser Nacht die Wache übernommen. Neben ihm saß Hans, der Pfeifer von Hardt; er sah unverwandt ins Feuer, und seine Gedanken schienen sich in einem Liedchen zu sammeln, dessen melancholische Weise er mit leiser, unterdrückter Stimme vor sich hin sang. Wenn das Feuer heller aufflackerte, schaute er mit einem trüben Blicke nach dem Herzog, und wenn er sah, daß jener noch immer schlafe, versank er wieder in den flüsternden, traurigen Gesang.

„Du singst eine traurige Weise, Hans!“ unterbrach ihn Georg, den die melancholischen Töne dieses Liedes unbemerkt anregten; „es tönt wie Totengesang und Sterbelieder, ich kann es nicht ohne Schaudern hören.“

„Wir können alle Tage sterben,“ sagte der Spielmann, indem er düster in die Flamme blickte; „drum sing' ich gerne ein solches Lied, es ist mir, als könnte ich mit solchen Gedanken würdiger sterben.“

„Wie kommst Du auf einmal zu diesen Todesgedanken, Hans? Du warst doch sonst ein fröhlicher Bursche zur Herbstzeit, und Deine Zither tönte auf manchen Kirchweih. Da hast Du gewiß keine Totenlieder gesungen.“

„Meine Freude ist aus,“ erwiderte er und wies auf den Herzog; „all meine Mühe, all meine Sorge war vergebens, es ist aus mit dem Herrn, und ich — ich bin sein Schatten, auch mit mir ist's aus, hätte ich nicht Frau und Kind, ich möchte heute nacht noch sterben.“

„Wohl warst Du immer sein getreuer Schatten,“ sagte der junge Mann gerührt, „und oft habe ich Deine Treue bewundert; höre, Hans! wir sehen uns vielleicht lange nicht mehr. Jetzt haben wir Zeit, zu schwatzen, erzähle mir, was Dich so ausschließlich und enge an den Herzog knüpft, wenn es etwas ist, das Du erzählen kannst.“

Er schwieg einige Augenblicke und schürte das Feuer zurecht; ein unruhiges Feuer blitzte in seinen Augen, und Georg war ungewiß, ob es die Flamme oder eine innere Bewegung sei, was seine ausdrucksvollen Züge mit wechselnder Röte übergoß. „Das hat seine eigene Bewandtnis,“ sagte er endlich, „und ich spreche nicht gerne davon. Doch Ihr habt recht, Herr, auch mir ist es, als würden wir uns lange nicht mehr sehen, so will ich Euch denn erzählen. Habt Ihr nie von dem armen Konrad gehört?“

„O ja,“ erwiderte Georg, „das Gerücht davon kam noch weiter als bis zu uns nach Franken; war es nicht ein Aufstand der Bauern? Wollte man nicht sogar dem Herzog ans Leben?“

„Ihr habt ganz recht, der arme Konrad war ein böses Ding. Es mögen nun sieben Jahre sein, da gab es unter uns Bauern viele Männer, die mit der Herrschaft unzufrieden waren; es waren Fehljahre gewesen, den Reicheren ging das Geld aus, die Armen hatten schon lange keines mehr, und doch sollten wir zahlen ohne Ende, denn der Herzog brauchte gar viel Geld für seinen Hof, wo es alle Tage zuging wie im Paradies.“

„Gaben denn Eure Landstände nach, wenn der Herr so viel Geld verlangte?“ fragte Georg.

„Sie wagten eben auch nicht, immer ‚nein‘ zu sagen, des Herzogs Beutel hatte aber gar ein großes Loch, das wir Bauern mit unserem Schweiß nicht zustemmen konnten. Da gab es nun viele, die ließen die Arbeit liegen, weil das Korn, das sie pflanzten, nicht zu ihrem Brote wuchs, und der Wein, den sie kelterten, nicht für sie in die Fässer floß. Diese, als sie dachten, daß man ihnen nichts mehr nehmen könne als das arme Leben, lebten lustig und in Freuden, nannten sich Grafen zu Ungerdsheim, sprachen viel von ihren Schlössern auf dem Hungerberge und von ihren bedeutenden Besitzungen in der Fehlhalde und am Bettelsack, und diese Gesellschaft war der arme Konrad.“

Der Pfeifer legte sinnend seine Stirne in die Hand und schwieg.

„Von Dir wolltest Du ja erzählen, Hans,“ sagte Georg, „von Dir und dem Herzog —“

„Das hätte ich beinahe vergessen," antwortete dieser. – „Nun," fuhr er fort, „es kam endlich dahin, daß man Maß und Gewicht geringer machte und dem Herzog gab, was damit gewonnen wurde. Da ward aus dem Scherz bitterer Ernst. Es mochte mancher nicht ertragen, daß rings umher volles Maß und Gewicht und nur bei uns kein Recht sei. Im Remsthale trug der arme Konrad das neue Gewicht hinaus und machte die Wasserprobe."

„Was ist das?" fragte der junge Mann.

„Ha!" lachte der Bauer, „das ist eine leichte Probe; man trug den Pfundstein mit Trommeln und Pfeifen an die Rems und sagte: ‚Schwimmt's oben, hat der Herzog recht; sinkt's unter, hat der Bauer recht.' Der Stein sank unter und jetzt zog der arme Konrad Waffen an. Im Remsthal und im Neckarthal bis hinauf gegen Tübingen und hinüber an die Alb standen die Bauern auf und verlangten das alte Recht. Es wurde gelandtagt und gesprochen, aber es half doch nichts. Die Bauern gingen nicht auseinander."

„Aber Du, von Dir sprichst Du ja gar nicht."

„Daß ich's kurz sage, ich war einer der ärgsten," antwortete Hans, „ich war kühn und trotzig, mochte nicht gerne arbeiten und wurde wegen Jagdfrevel unmenschlich abgestraft; da trat ich in den armen

Am Wachfeuer.

Konrad und bald war ich so arg als der Gaispeter und der Bregenzer. Der Herzog aber, als er sah, daß der Aufruhr gefährlich werden könne, ritt selbst nach Schorndorf. Man hatte uns zur Huldigung zusammenberufen, wir erschienen zu vielen Hunderten, aber bewaffnet. Der Herzog sprach selbst zu uns, aber man hörte ihn nicht an. Da stand der Reichsmarschall auf, erhob seinen goldenen Stab und sprach: ‚Wer es mit dem Herzog Ulerich von Württemberg hält, trete auf seine Seite!' Der Gaispeter aber trat auf einen hohen Stein und rief: ‚Wer es mit dem armen Konrad vom Hungerberg hält, trete hieher!' Siehe, da stand der Herzog verlassen unter seinen Dienern. Wir andern hielten zu dem Bettler."

„O schändlicher Aufruhr," rief Georg, vom Gefühl des Unrechts ergriffen; „schändlich vor allen die, welche es so weit kommen ließen! Da war gewiß Ambrosius Volland, der Kanzler, an vielem schuld?"

„Ihr könnt recht haben," erwiderte der alte Spielmann; „doch hört weiter: Der Herzog, als er sah, daß seine Sache verloren sei, schwang sich auf sein Roß, wir aber drängten uns um ihn her; doch noch wagte es keiner, den Fürsten anzutasten, denn er sah gar zu gebietend aus seinen großen Augen auf uns herab. ‚Was wollt Ihr, Lumpen!' schrie er und gab seinem Hengste die Sporen, daß er sich hoch aufbäumte und drei Männer niederriß. Da erwachte unser Grimm; sie fielen seinem Roß in die Zügel, sie stachen nach ihm mit Spießen und ich, ich vergaß

mich so, daß ich ihn am Mantel packte und rief: ‚Schießt den Schelmen tot!‘“

„Das warst Du, Hans?“ rief Georg und sah ihn mit scheuen Blicken an.

„Das war ich,“ sagte dieser langsam und ernst; „aber es ward mir dafür, was mir gebührte. Der Herzog entkam uns damals und sammelte ein Heer; wir konnten nicht lange aushalten und ergaben uns auf Gnad und Ungnad. Es wurden zwölf Anführer des Aufruhrs nach Schorndorf geführt und dort gerichtet; ich war auch unter diesen. Aber als ich so im Kerker lag und mein Unrecht und den nahen Tod überdachte, da graute mir vor mir selbst, und ich schämte mich, mit so elenden Gesellen, wie die andern elf waren, gerichtet zu werden.“

„Und wie wurdest Du gerettet?“ fragte Georg teilnehmend.

„Wie ich Euch schon in Ulm sagte, durch ein Wunder. Wir zwölf wurden auf den Markt geführt, es sollte uns dort der Kopf abgehauen werden. Der Herzog saß vor dem Rathaus und ließ uns noch einmal vor sich führen. Jene elfe stürzten nieder, daß ihre Ketten fürchterlich rasselten, und schrieen mit jammernder Stimme um Gnade. Er sah sie lange an und betrachtete dann mich. ‚Warum bittest Du nicht auch?‘ fragte er. ‚Herr,‘ antwortete ich, ‚ich weiß, was ich verdient habe, Gott sei meiner Seele gnädig.‘ Noch einmal sah er auf uns, dann aber winkte er dem Scharfrichter. Wir wurden nach dem Alter gestellt, ich, als der Jüngste, war der Letzte. Ich weiß wenig mehr von jenen schrecklichen Augenblicken; aber nie vergesse ich den greulichen Ton, wenn die Halsknorpel krachten —“

„Um Gottes willen hör auf,“ bat Georg, „oder übergehe das Gräßliche!“

„Neun Köpfe meiner Gesellen staken auf den Spießen, da rief der Herzog: ‚Zehn sollen bluten, zwei frei sein. Bringt Würfel her und laßt die Drei dort würfeln!‘ Man brachte Würfel, der Herzog bot sie mir zuerst; ich aber sagte: ‚Ich habe mein Leben verwirkt und würfle nicht mehr darüber!‘ Da sprach der Herzog: ‚Nun, so würfle ich für Dich.‘ Er bot den zwei andern die Würfel hin. Zitternd schüttelten sie in den kalten Händen die Würfel, zitternd zählten sie die Augen, der eine warf neun, der andere vierzehn, da nahm der Herzog die Würfel und schüttelte sie. Er faßte mich scharf ins Auge, ich weiß, daß ich nicht gezittert habe. Er warf und deckte schnell die Hand darauf. ‚Bitte um Gnade,‘ sagte er, ‚noch ist es Zeit.‘ — ‚Ich bitte, daß Ihr mir verzeihen möget, was ich Euch Leids gethan,‘ antwortete ich, ‚um Gnade aber bitt' ich nicht, ich habe sie nicht verdient und will sterben.‘ Da deckte er die Hand auf, und siehe, er hatte achtzehn geworfen. Es war mir sonderbar zu Mut, es kam mir vor, als habe er gerichtet an Gottes Statt. Ich stürzte mich auf meine Kniee nieder und gelobte, fortan in seinem Dienst zu leben und zu sterben. Der Zehnte ward geköpft, wir beide waren frei —“

Mit immer höher steigender Teilnahme hatte Georg der Erzählung des Pfeifers von Hardt zugehört; aber als er schloß, als sich das sonst so kühn und listig blickende Auge mit Thränen füllte, da konnte er sich nicht enthalten, seine Hand zu fassen, sie fest und herzlich zu drücken. „Es ist wahr,“ sagte der junge Mann, „Du hast Schweres an Deinem Landesherrn verschuldet, aber Du hast auch schrecklich gebüßt, denn Du hast den Tod dennoch erlitten; jenes schnelle Zücken des Schwertes ist nichts mehr gegen das Gefühl, so viele bekannte Menschen hinrichten und sich den Tod immer näher kommen zu sehen! Und hast Du nicht durch ein Leben voll Treue, durch Aufopferung und Wagnis aller Art den Fürsten versöhnt, an den Du Deine Hand legtest? Wie oft hast Du ihm Freiheit, vielleicht das Leben gerettet! Wahrlich, Deine Schuld ist reichlich abgetragen.“

Der arme Mann hatte, nachdem er seine Erzählung geschlossen, wieder mit düsterem Sinnen ins Feuer geschaut. Er hätte ganz teilnahmlos geschienen, wenn nicht unter den Worten Georgs nach und nach ein trübes Lächeln auf seinen Zügen erschienen wäre. „Meint Ihr,“ sagte er, „ich hätte gebüßt und meine Schuld abgetragen? Nein, solche Schulden tilgen sich nicht so bald, und ein geschenktes Leben muß für den ausgesetzt werden, der es uns fristete. Das Unterschleichen in den Bergen, Kundschaft bringen aus Feindes Lager, Höhlen zeigen, wo man sich verbergen kann, das ist keine schwere Sache, Herr, und das allem thut's nicht. Ich weiß, ich werde noch einmal für ihn sterben müssen — und dann, Herr, nehmt Euch meines Weibes und meiner Tochter an.“

Eine Thräne fiel in seinen Bart, doch als schämte er sich, so weich zu sein, verbarg er sein Gesicht in der Hand und fuhr fort: „Doch dazu bin ich noch gut genug, wie jeder Kriegsmann, wie jeder im Volk, darf ich für ihn sterben, so konnte ich durch meinen Tod seine Huldigung abändern und ihm das Land wieder verschaffen, noch in dieser Stunde wollte ich sterben!“

Der Herzog erwachte, er richtete sich auf, er sah mit verwunderten Blicken um sich her, als sei er durch einen Zauber in diese Erdhöhle versetzt und sehe jetzt erst diese Felsen und Bäume, das spärliche

Feuer und die von den Flammen beschienenen Männer, seine Begleiter; er bedeckte seine Augen mit der Hand, doch er sah wieder auf, als prüfe er, ob diese Erscheinungen blieben; — sie blieben, und schmerzlich sah er bald den einen, bald den andern an. „Ich habe heute ein Land verloren," sprach er, „es hat mich nicht so geschmerzt als dieses Erwachen, denn ich habe es im Traume wieder und noch viel schöner besessen."

„Seid nicht ungerecht, Herr," sagte Marx Stumpf von Schweinsberg, indem er sich aus seiner gebückten Stellung aufrichtete; „seid nicht ungerecht gegen diese Wohlthat der Natur. Wie unglücklich wäret Ihr, wenn Ihr auch im Schlummer, der Eure Kräfte für das schwere Unglück stärken soll, Euren Verlust noch fühltet, auch da noch so düster darüber gebrütet hättet. Ihr seid finster und verschlossen eingeschlummert, jetzt sind Eure Züge freundlicher und milder; verdanken wir dies nicht Eurem Traum?"

„So hätte ich mögen nie erwachen; o, daß ich Jahrhunderte fortgeträumt hätte und dann erwacht wäre; es war so schön, so tröstlich, was ich träumte!"

Er stützte die Stirne in die Hand und schien schmerzlich bewegt. Der alte Herr von Lichtenstein war von den Stimmen der Sprechenden erweckt worden; er kannte Ulerich und wußte, daß man ihn

Der arme Konrad. (Herzog Ulerich und die aufrührerischen Bauern bei Schorndorf.)

nicht über seinen schmerzlichen Verlust brüten lassen dürfe; er rückte ihm daher näher und sprach:

„Nun, und wollt Ihr uns nicht auch sagen, was Ihr geträumt habt? Vielleicht liegt auch für uns ein Trost darin, denn wisset, ich glaube an Träume, wenn sie in einer wichtigen, verhängnisvollen Stunde in unsere Seele einziehen, und ich glaube, sie kommen von oben, um uns zu trösten."

Der Herzog schwieg noch eine Weile, er schien über die Worte des Ritters nachzusinnen, dann fing er an zu erzählen: „Mein Schwager, Wilhelm von Bayern, hat mir heute zur Probe seiner Freundschaft die Burg meiner Ahnen niedergebrannt. Dort hausten seit undenklichen Zeiten die Württemberger, und das Land, das Wir besitzen, trägt von diesem Schloß den Namen. Es scheint, als habe er damit Uns eine Todesfackel anzünden und mit diesen Flammen Unser Wappen und Gedächtnis und selbst den Namen Württemberg vertilgen wollen. Und fast könnte er recht haben; denn mein einziges Söhnlein, Christoph, ist in fernen Landen, mein Bruder Georg hat noch keine Kinder, und ich — bin geschlagen, verjagt, sie haben wiederum mein Land besetzt, und wo ist Hoffnung, daß ich es wieder einmal erlange? — — Wie ich nun so ganz verlassen und elend hier am Feuer saß, wie ich nachdachte über mein kurzes Glück, und wie ich vielleicht mein Unglück selbst verschuldet habe; wie ich bedachte, auf welch schwachen Stützen meine Hoffnung beruhe, und wie selbst der Name Württemberg auslöschen könne, gleich den letzten Funken in der Asche meiner Stammburg, da übermannte mich der Jammer, und bitterer als je fühlte ich die Schläge meines Schicksals. Unter diesen Gedanken entschlief ich. Doch wie im Wachen meine Seele mit Sehnsucht und Trauer auf den Höhen des roten Berges und um die rauchenden Trümmer von

Württemberg schwebte, so erging sich mein Geist auch im Traume dort."

Ulerich hielt inne; es war, als fülle ein Bild seine Seele, das zu schön, zu groß sei, um es mit sterblichen Lippen zu beschreiben; ein milder Friede lag auf den Zügen des unglücklichen Fürsten, und ein wunderbarer Glanz drang aus seinen aufwärts gerichteten Augen. Die Männer umher blickten ihn staunend an; sie hingen an seinen Lippen und lauschten auf seine Rede, die ihnen so Wichtiges zu verkünden schien.

„Höret weiter," fuhr er fort. „Ich sah herab auf das schöne Neckarthal. Der Fluß zog wie sonst in schönen blauen Bogen hin, aber das Thal und die schönen Berge schienen mir lieblicher, glänzender, die Wälder auf den Höhen waren verschwunden, die Wiesen waren nicht mehr, sondern von Berg zu Berg zog sich ein großer Garten voll grüner Reben, und im Thal sah man Obstbäume und schöne blühende Gärten ohne Zahl. Ich stand entzückt und schaute und schaute immer wieder hin, denn die Sonne erschien freundlicher, der Himmel blauer und reiner, das Grün der Reben und Bäume glänzender als jetzt. Und als ich mein trunkenes Auge erhob und hinüberschaute über den Neckar, da gewahrte ich auf einem Hügel am Fluß ein freundliches Schloß, das im Glanz der Morgensonne sich spiegelte; es lag so friedlich da, daß sein Anblick meiner Seele wohlthat, denn keine Gräben und hohe Mauern, keine Türme und Zinnen, kein Fallgatter, keine Zugbrücke erinnerten an den Zwist der Völker und an das unsichere, wechselnde Geschick der Sterblichen.

„Und als ich verwundert über den tiefen Frieden des Thales und jenes unbewachten Schlosses mich umsah, waren auch die Mauern meiner Burg verschwunden; doch hier wenigstens log mir der Traum nicht, denn ich sah ja gestern die Zinnen stürzen und den Wartturm sinken, von welchem sonst mein Panier in den Lüften wehte. Kein Stein von Württemberg war mehr zu sehen, aber ein Tempel stand dort mit Säulen und Kuppel, wie man sie in Rom und Griechenland findet. Ich dachte nach, wie dies alles auf einmal so habe kommen können, da gewahrte ich Männer in fremder Kleidung, die nicht weit von mir standen und auf das Land hinabschauten.

„Der eine dieser Männer zog vor den übrigen meine Aufmerksamkeit auf sich, er hatte einen schönen Knaben an der Hand, dem er das Thal zu seinen Füßen und die Berge umher, und den Fluß und die Städte und Dörfer in der Nähe und Ferne zeigte. Ich betrachtete den Mann, er trug die Züge meines Bruders Georg,*) und es war mir, als müsse er zum Stamm meiner Ahnen gehören und ein Württemberg sein; er stieg mit dem Knaben den Berg hinab ins Thal, und die andern Männer folgten ihm in ehrerbietiger Entfernung; den letzten hielt ich auf und fragte ihn: wer jener gewesen sei, der dem Knaben das Land gezeigt habe? ‚Das war der König,' sagte er und stieg den Berg hinab.

Der Herzog schwieg und sah die Ritter forschend an, als wollte er ihre Meinung hören; sie schwiegen lange; endlich nahm der Ritter von Lichtenstein das Wort und sprach: „Ich bin fünfundsechzig Jahre alt und habe vieles gesehen und gehört auf Erden, und manches, worüber der menschliche Geist erstaunte, und wo ein frommer Sinn den Finger der Gottheit sah. Glaubet mir, auch die Träume kommen von Gott, denn nichts geschieht auf Erden ohne Ursache. Es hat in alten Zeiten Seher und Propheten gegeben, warum sollte nicht auch in unsern Tagen der Herr seiner Heiligen einen herabsenden, daß er einem Unglücklichen im Traume die dunklen Pforten der Zukunft öffnen und ihn einen Blick in künftige, schönere Tage thun lasse? Drum seid getrosten Mutes, Herr! Eure Feste hat der Feind verbrannt. Ihr habt an einem Tage ein Herzogtum verloren, aber dennoch wird Euer Name nicht verlöschen, und Euer Gedächtnis wird nicht verloren sein in Württemberg."

„Ein König —" sprach der Herzog sinnend, „ist es nicht vermessen, jetzt, wo ich hinaus muß ins Elend, jetzt an einen König meines Stammes zu denken? Kann nicht auch die Hölle solche Träume vorspiegeln, um uns nachher desto bitterer zu täuschen?"

„Was zweifelt Ihr an der Zukunft?" sagte Schweinsberg lächelnd. „Hätte einer Eurer ritterlichen Ahnen, die auf Württemberg hausten, hätte einer wissen können, daß seine Enkel Herzoge sein, daß das weite schöne Land ihren Namen Württemberg tragen würde? Nehmt Euern Traum als den Wink des Schicksals hin, daß Euer Name in ferner, ferner Zeit auf diesem Lande bleiben, daß die spätern Fürsten Württembergs die Züge Eures Stammes tragen werden."

„Wohlan, so will ich hoffen," erwiderte Ulerich von Württemberg, „will hoffen, daß Uns das Land verbleibe, wie dunkel auch jetzt Unsere Lose seien. Mögen Unsere Enkel nie so harte Zeiten sehen wie Wir, möge man auch von ihnen sagen, sie sind — furchtlos!"

*) Graf Georg von Württemberg und Mömpelgard, der Bruder Ulerichs, ist der Stammvater der jetzigen Regentenfamilie von Württemberg.

Sein Sohn Friedrich I. war derjenige Herzog, der das Herzogtum erhielt, nach Ludwig Christophs Tode ohne männliche Descendenz starb.

„Und treu!“ sprach der Bauer mit Nachdruck und stand auf. „Doch ist es Zeit, Herr Herzog, daß Ihr aufbrecht. Das Morgenrot ist nicht mehr ferne und über den Neckar wenigstens müssen wir kommen, so lange es noch dunkel ist.“

Sie standen auf und waffneten sich. Die Pferde wurden herbeigeführt, sie saßen auf, und der Pfeifer ging voran, den Weg aus der Schlucht zu zeigen. Die Reise des Herzogs zum Land hinaus war mit großer Gefahr verbunden, denn der Bund suchte seiner mit aller Mühe habhaft zu werden. Um auf einen Weg zu gelangen, wo er sicher seinen Feinden entgehen könnte, war der Herzog genötigt, noch einmal über den Neckar zu gehen. Dieser Uebergang war nicht ohne Gefahr. Ein starker Gewitterregen hatte den Fluß angeschwellt, so daß es nicht möglich schien, ihn mit den Pferden zu durchschwimmen. Die Brücken aber waren zum größten Teil von dem Bunde besetzt worden; doch auch hier wußte Hans guten Rat, denn er hatte durch treue Leute ausgespäht, daß die Brücke von Köngen noch frei sei. Man hatte sich wohl nicht die Mühe genommen, sie zu besetzen, weil sie Eßlingen und dem feindlichen Lager allzu nahe war, als daß man hätte glauben können, der Herzog werde dort vorüber kommen. Dieser Weg schien wegen seiner großen Gefahr die meiste Sicherheit zu gewähren. Ihn wählte Ulerich, und so zogen sie stille und vorsichtig dem Neckar zu.

Als sie aus dem Wald ins Feld herauskamen, säumte schon das Morgenrot den Horizont. Sie ritten jetzt auf besserem Wege schärfer zu, und bald sahen sie den Neckar schimmern, und die hochgewölbte Brücke lag nicht ferne mehr von ihnen. In diesem Augenblicke sah sich Georg um und gewahrte eine bedeutende Anzahl Reiter, die von der Seite her hinter ihnen zogen. Er machte seine Begleiter darauf aufmerksam. Sie sahen sich besorgt um und musterten den Zug, der wohl fünfundzwanzig Pferde betragen mochte. Es schien bündische Reiterei zu sein, denn des Herzogs Völker waren gesprengt und zogen nicht mehr in so geordneten Scharen wie diese.

Noch zogen jene ruhig ihren Weg und schienen die kleine Gesellschaft nicht zu bemerken, aber dennoch schien es ratsam, die Brücke zu gewinnen, wo sich drei Wege schieden, ehe man von ihnen angerufen und befragt würde. Der Pfeifer lief voran, so schnell er konnte, der Herzog und die Ritter folgten ihm in gestrecktem Trab, und je weiter sie sich von den Bündischen entfernten, desto leichter wurde ihnen ums Herz, denn alle bangten nicht für ihr eigenes Leben, wohl aber für die Freiheit Ulerichs.

Sie hatten die Brücke erreicht, sie zogen hinauf, aber in demselben Augenblicke, wo sie oben auf der Mitte der hohen Wölbung angekommen waren, sprangen zwölf Männer, mit Spießen, Schwertern und Büchsen bewaffnet, hinter der Brücke hervor und besetzten den Ausgang. Der Herzog sah, daß er entdeckt war, und winkte seinen Begleitern rückwärts. Lichtenstein und Schweinsberg, die Letzten, wandten ihre Rosse, aber schon war es zu spät, denn die bündischen Reiter, die ihnen im Rücken nachgezogen waren, hatten sich in Galopp gesetzt und den Eingang der Brücke in diesem Augenblick erreicht und besetzt.

Noch war es zu dunkel, als daß man den Feind genau hätte unterscheiden können, doch nur zu bald zeigten sich seine feindlichen Absichten. „Ergebet Euch, Herzog von Württemberg!“ rief eine Stimme, die den Rittern nicht unbekannt schien. „Ihr sehet, es ist kein Ausweg da zur Flucht!“

„Wer bist Du, daß Württemberg sich Dir ergeben soll?“ antwortete Ulerich mit grimmigem Lachen, indem er sein Schwert zog. „Du sitzest ja nicht einmal zu Roß; bist Du ein Ritter?“

„Ich bin der Doktor Calmus,“ entgegnete jener, „und bin bereit, die vielen Liebesdienste zu vergelten, die Ihr mir erwiesen habt. Ein Ritter bin ich, denn Ihr habt mich ja zum Ritter vom Esel gemacht. Aber ich will Euch dafür zum Ritter ohne Roß machen. Abgestiegen, sag' ich, im Namen des durchlauchtigsten Bundes.“

„Gib Raum, Hans,“ flüsterte der Herzog mit unterdrückter Stimme dem Spielmann zu, der mit gehobener Axt zwischen ihm und dem Doktor stand; „geh, tritt auf die Seite. Ihr Freunde, schließt euch an, wir wollen plötzlich auf sie einfallen, vielleicht gelingt es, durchzubrechen!“ Doch nur Georg vernahm diesen Befehl des Herzogs, denn die zwei andern Ritter hielten wohl zehn Schritte hinter ihnen den Eingang besetzt und waren schon mit den bündischen Reitern im Gefecht, die umsonst dieses ritterliche Paar zu durchbrechen und zu dem Herzog durchzudringen versuchten. Georg schloß sich an Ulerich an und wollte mit ihm auf den Doktor und die Knechte einsprengen, aber diesem war das Flüstern des Herzogs nicht entgangen. „Drauf, ihr Männer! der im grünen Mantel ist's; lebendig oder tot!“ rief er, drang mit seinen Knechten vor und griff zuerst an. Sein langer Arm führte einen fünf Ellen langen Spieß. Er zückte ihn nach Ulerich, und es wäre vielleicht um ihn geschehen gewesen, da er ihn in der Dunkelheit nicht gleich bemerkte. Doch Hans kam ihm zuvor, und indem der berühmte Doktor Kahlmäuser nach der Brust seines Herrn stieß, war

ihm die Axt des Pfeifers tief in die Stirne gedrungen. Er fiel, so lang er war, mit Gebrüll auf die Knechte zurück. Sie stutzten, der Bauersmann schien ein schrecklicher Kämpfer, denn seine Axt schwirrte immer noch in der Luft, er bewegte sie wie eine Feder hin und her; sie zogen sich sogar einige Schritte zurück. Diesen Augenblick benützte Georg, riß dem Herzog den grünen Mantel ab, hing ihn sich selbst um und flüsterte ihm zu, sein Pferd zu spornen und sich über die Brüstung der Brücke hinabzustürzen. Der Herzog warf einen Blick auf die hochgehenden Wellen des Neckars und hinauf zum Himmel. Es schien keine andere Rettung möglich, und er wollte lieber auf Leben und Tod den Sprung wagen, als seinen Feinden in die Hände fallen. Doch der Anblick, der sich ihm in diesem schrecklichen Moment darbot, zog ihn noch einmal zurück.

Die Knechte hatten die Speere vorgestreckt und drangen vor. Der Pfeifer stand noch immer, obgleich aus mehreren Wunden blutend, und schlug mit der Axt die Speere nieder. Seine Augen blitzten, seine kühnen Züge trugen den Ausdruck von freudiger Begeisterung, und das Lächeln, das um seinen Mund zog, war nicht das der Verzweiflung, nein, seine mutige Seele erbebte nicht vor dem nahenden Tod, er blickte ihm mit stolzer Freude entgegen, als sei er der Kampfpreis, um den er so viele Sorgen und Gefahren auf sich genommen habe. Noch einen schlug er mit seiner starken Rechten zu Boden, da stieß ihm einer der Knechte von der Seite her die Hellebarde in die Brust, in diese treue Brust, die noch im Tod ein Schild für den unglücklichen Fürsten war, dem nie ein treueres Herz geschlagen hatte. Er wankte, er sank zusammen, er heftete das brechende Auge auf seinen Herrn. „Herr Herzog, wir sind quitt," rief er freudig aus und senkte sein Haupt zum Sterben.

An ihm vorüber ging der Weg der Knechte, die mit Freudengeschrei näher zudrangen — da warf sich Georg von Stammheim in die Mitte, seine Klinge schwirrte in der Luft, und so oft sie niederfiel, zuckte einer der Feinde am Boden. Es war der letzte Schild Herzog Ulrichs von Württemberg; sank dieser noch, so war Gefangenschaft oder Tod unvermeidlich. Drum wandte er sich zum letzten Mittel. Er warf noch einen thränenschweren Blick auf die Leiche jenes Mannes, der seine Treue mit dem Tod besiegelt hatte. Dann riß er sein mächtiges Streitroß zur Seite, spornte es, daß es sich hoch aufbäumte, wandte es mit einem starken Druck rechts, und — in einem majestätischen Sprung setzte es über die Brüstung der Brücke und trug seinen fürstlichen Reiter hinab in die Wogen des Neckars.

Georg hielt inne mit Fechten, er sah dem Herzog nach. Roß und Reiter waren niedergetaucht, doch das mächtige Tier kämpfte mit den Wirbeln, schwamm, arbeitete sich herauf, und wie die beste Barke schwamm es mit dem Herzog den Strom hinab. Dies alles war das Werk weniger Augenblicke, einige der Knechte wollten hinabspringen ans Ufer, um sich des kühnen Ritters zu bemächtigen, doch einer, der Georg am nächsten war, rief ihnen zu: „Laßt ihn schwimmen, an dem ist nichts gelegen, das hier ist der grüne Vogel, das ist der grüne Mantel, den laßt uns fassen." Georg blickte dankbar auf zum Himmel! Er ließ sein Schwert sinken und ergab sich den Bündischen. Sie schlossen einen Kreis um ihn und ließen es willig geschehen, daß er abstieg und zu der Leiche jenes Mannes trat, der ihnen so schrecklich erschienen war. Georg faßte die Hand, welche noch immer die blutige Axt festhielt. Sie war kalt. Er suchte, ob das treue Herz noch schlage, aber der tödliche Stoß der Lanze hatte es nur zu gut getroffen. Das Auge, das einst so kühn und mutig blickte, war gebrochen, geschlossen der Mund, der auch in den trübsten Stunden einen ungebeugten, frohen Sinn verkündete. Seine Züge waren erstarrt, aber noch schwebte um seine Lippen jenes Lächeln, das den letzten Gruß, den er seinem Herrn entbot, begleitet hatte. Georgs Thränen fielen auf ihn herab. Er drückte noch einmal die Hand des Treuen, schloß ihm die Augen zu und schwang sich auf, um den Knechten in ihr Lager zu folgen.

XI.

O schwerer Tag, wenn endlich der Soldat
Ins Lager heimkehrt, wo die Mordwaffen ruhen.
O glücklich, wem dann auch sein eigen Thun
Sich ganz in seine Hand zurückzugeben
[illegible]

Nach einem Marsch von beinahe drei Stunden näherte sich der Trupp der bündischen Knechte, den Gefangenen in ihrer Mitte, dem Lager. Sie hatten nicht gewagt, sich laut zu unterreden, aber ihre Mienen verkündeten großen Triumph, und Georgs scharfem Ohr entging es nicht, wie sie flüsternd den Gewinn berechneten, den sie aus dem Herzog im grünen Mantel ziehen würden. Ein freudiges Gefühl bewegte seine Brust, er glaubte hoffen zu dürfen, daß der unglückliche Fürst durch seine kühne Autopferung Zeit gewonnen habe, sich zu retten.

Herzog Ulerich sprengt über die Brüstung der Köngener Brücke.

Nur der Gedanke an Marie trübte auf Augenblicke seine Freude. Wie groß mußte ihr Kummer schon gewesen sein, als sie die Nachricht von dem Ausgang der Schlacht bekam; er hatte ihr zwar durch treue Männer die Nachricht gesandt, daß er unverletzt aus dem Streit gegangen sei; aber er wußte nicht, daß die traurige Entscheidung von Württembergs Schicksal ihre Seele tief betrüben, daß ihre Blicke ängstlich dem Geliebten auf den Gefahren der Flucht folgen werden, daß ihre Sehnsucht zu jeder Stunde seinen Namen nenne und ihn zurückrufe?

Und durfte er hoffen, vom Bunde zum zweitenmal so leicht entlassen zu werden, wie damals in Ulm? Gefangen mit den Waffen in der Hand, bekannt als eifriger Freund des Herzogs — mußte er nicht fürchten, einer langen Gefangenschaft, einer grausamen Behandlung entgegen zu gehen? Die Ankunft an dem äußeren Posten des Lagers unterbrach diese düstern Gedanken. Die Knechte schickten einen aus ihrer Mitte ab, um die Bundesobersten von ihrem Fang zu benachrichtigen und Befehle einzuholen, wohin man ihn führen solle. Es war dies eine peinliche Viertelstunde für Georg; er wünschte wo möglich mit Frondsberg zusammen zu treffen; er glaubte hoffen zu dürfen, daß dieser edle Freund seines Vaters ihm seine gütigen Gesinnungen erhalten haben möchte, daß er ihn zum wenigsten billiger beurteilen werde, als Waldburg Truchseß und so mancher andere, der ihm früher nicht günstig war.

Der Knecht kam zurück; der Gefangene sollte so still als möglich und ohne Aufsehen in das große Zelt geführt werden, wo die Obersten gewöhnlich Kriegsrat hielten. Man schlug zu diesem Gang einen Seitenweg ein und die Knechte baten Georg, seinen Helm zu schließen, daß man ihn nicht erkenne, ehe er vor den Rat geführt würde. Gerne befolgte er diese Bitte, denn es war ihm in einem solchen Falle nichts unerträglicher, als sich den Blicken neugieriger oder schadenfroher Menschen aussetzen zu müssen. Sie gelangten endlich an das große Zelt. Diener aller Art waren hier versammelt und die verschiedenen Farben und Binden, mit welchen sie geschmückt waren, ließen auf eine zahlreiche Versammlung edler Herren und Ritter im Innern des Zeltes schließen.

Schon mochte die Nachricht unter sie gekommen sein, daß einige Knechte einen Mann von Bedeutung gefangen haben, denn sie drängten sich nahe herbei, als Georg sich aus dem Sattel schwang, und ihre neugierigen Blicke schienen durch die Oeffnungen des Helms dringen zu wollen, um die Züge des Gefangenen zu sehen. Ein Edelknabe suchte Raum zu machen und er mußte seine Zuflucht zu dem „Namen der Bundesobersten" nehmen, um diese dichte Masse zu durchbrechen und dem gefangenen Ritter einen Weg in das Innere des Zeltes zu bahnen. Drei jener Knechte, die ihn begleitet hatten, durften folgen; sie glühten vor Freude und glaubten nicht anders, als jene Goldgülden sogleich in Empfang nehmen zu können, die auf die Person des Herzogs von Württemberg gesetzt waren.

Der letzte Vorhang that sich auf und Georg trat mutig und festen Schrittes ein und überschaute die Männer, die über sein Schicksal entscheiden sollten. Es waren wohlbekannte Gesichter, die ihn so fragend und durchdringend anschauten. Noch waren die düstern Blicke und die feindliche Stirne des Truchseß von Waldburg seinem Gedächtnis nicht entfallen, und der spöttische, beinahe höhnische Ausdruck in den Mienen dieses Mannes weissagte ihm nichts Gutes. Sickingen, Alban von Closen, Hutten — sie alle saßen wie damals vor ihm, als er dem Bunde auf ewig Lebewohl sagte; aber wie vieles hatte sich geändert! Und eine Thräne füllte sein Auge, als es auf jene teure Gestalt, auf jene ehrwürdigen Züge fiel, die sich tief in sein dankbares Herz gegraben hatten. Es war nicht Hohn, nicht Schadenfreude, was man in Georg von Frondsbergs Mienen las, nein, er sah den Nahenden mit jenem Ausdruck von würdigem Ernst, von Wehmut an, womit ein edler Mann den tapferen, aber besiegten Feind begrüßt.

Als Georg diesen Männern gegenüber stand hub der Truchseß von Waldburg an: „So hat doch endlich der schwäbische Bund einmal die Ehre, den erlauchten Herzog von Württemberg vor sich zu sehen; freilich war die Einladung zu uns nicht allzu höflich, doch —"

„Ihr irrt Euch!" rief Georg von Sturmfeder und schlug das Visir seines Helmes auf. „Als sähen sie Minervas Schild und sein Medusenhaupt, so bebten die Bundesräte vor dem Anblick der schönen Züge des jungen Ritters. „Ha! Verräter! Ehrlose Buben! Ihr Bunde!" rief der Truchseß den drei Knechten zu. „Was bringt ihr uns diesen Laffen, dessen Anblick meine Galle aufregt, statt des Herzogs? Geschwind, wo ist er? Sprecht!"

Die Knechte erblichen. „Ist's nicht dieser?" fragten sie ängstlich. „Er hat doch den grünen Mantel an."

Der Truchseß zitterte vor Wut und seine Augen sprühten Verderben, er wollte auf die Knechte hinstürzen, er sprach davon sie zu erwürgen; aber die Ritter hielten ihn zurück, und Hutten, sonnenbleich,

aber gefaßter als jener, fragte: „Wo ist der Doktor Calmus, laßt ihn hereinkommen, er soll Rechenschaft ablegen, er hat den Zug übernommen.“

„Ach, Herr,“ sagte einer der Knechte, „der legt Euch keine Rechenschaft mehr ab; er liegt erschlagen auf der Brücke bei Köngen!“

„Erschlagen?“ rief Sickingen. „Und der Herzog ist entkommen? Erzählet, ihr Schurken!“

„Wir legten uns, wie uns der Doktor befahl, bei der Brücke in Hinterhalt. Es war beinahe noch dunkel, als wir den Hufschlag von vier Rossen hörten, die sich der Brücke näherten, zugleich vernahmen wir das Zeichen, das uns die Reiter über dem Fluß geben sollten, wenn die Herzoglichen aus dem Walde kämen. ‚Jetzt ist's Zeit,‘ sagte der Kahlmäuser. Wir standen schnell auf und besetzten den Ausgang der Brücke. Es waren, so viel wir im Halbdunkel unterscheiden konnten, vier Reiter und ein Bauersmann; die zwei hintersten wandten sich um und fochten mit unsern Reitern, die zwei vorderen und der Bauer machten sich an uns. Doch wir streckten ihnen die Lanzen entgegen, und der Doktor rief ihnen zu, sich zu ergeben. Da drangen sie wütend auf uns ein; der Doktor sagte uns, der im grünen Mantel sei der Rechte, und wir hätten ihn bald gehabt, aber der Bauer, wenn es nicht der Teufel selbst war,

Marsch ins bündische Lager.

schlug den Doktor und noch zwei von uns nieder. Jetzt stach ihm einer die Hellebarde in den Leib, daß er fiel, und dann ging es auf die Reiter. Wir packten allesamt den im grünen Mantel, wie uns der Kahlmäuser geheißen, der andere aber stürzte sich mit seinem Roß über die Brücke hinab in den Neckar und schwamm davon. Wir aber ließen ihn ziehen, weil wir den Grünen hatten, und brachten diesen hieher.“

„Das war Ulerich und kein anderer!“ rief Alban von Closen. „Ha! über die Brücke hinab in den Neckar! Das thut ihm keiner nach!“

„Man muß ihm nachjagen,“ fuhr der Truchseß auf; „die ganze Reiterei muß aufsitzen und hinab am Neckar streifen, ich selbst will hinaus —“

„O Herr,“ entgegnete einer der Knechte, „da kommt Ihr zu spät; es sind drei Stunden jetzt, daß wir von der Brücke abgezogen, der hat einen guten Vorsprung und kennt das Land wohl besser als alle Reiter!“

„Kerl, willst Du mich noch höhnen? Ihr habt ihn entkommen lassen, an euch halte ich mich, man rufe die Wache, ich lasse euch aufhängen.“

„Mäßigt Euch,“ sagte Frondsberg; „die armen Burschen trifft der Fehler nicht; sie hätten sich gerne das Gold verdient, das auf den Herzog gesetzt war. Der Doktor hat gefehlt, und Ihr hört, daß er es mit dem Leben zahlte.“

„Also Ihr habt heute den Herzog vorgestellt?“ wandte sich Waldburg zu Georg, der still dieser Scene zugesehen hatte. „Müßt Ihr mir überall in den Weg laufen, mit Eurem Milchgesicht? Ueberall hat Euch der Teufel, wo man Euch nicht braucht! Es ist nicht das erstemal, daß Ihr meine Plane durchkreuzet —“

„Wenn Ihr es gewesen seid, Herr Truchseß,“ antwortete Georg, „der bei Neuffen den Herzog meuchlings überfallen lassen wollte, so bin ich Euch leider in den Weg gekommen, denn Eure Knechte haben mich niedergeworfen.“

Die Ritter erstaunten über diese Rede und sahen den Truchseß fragend an. Er errötete, man wußte nicht aus Zorn oder Beschämung, und entgegnete: „Was schwatzt Ihr da von Neuffen? Ich weiß von nichts; doch wenn man Euch dort niedergeworfen hat, so wünsche ich, Ihr wäret nimmer aufgestanden, um mir heute vor Augen zu kommen. Doch es ist auch so gut! Ihr habt Euch als einen erbitterten Feind des Bundes bewiesen, habt heimlich und offen für den geächteten Herzog gehandelt, teilet also seine Schuld gegen den Bund und das ganze Reich, seid überdies heute mit den Waffen in der Hand gefangen worden. Euch trifft die Strafe des Hochverrats an dem allerdurchlauchtigsten Bund des Schwaben- und Frankenlandes.“

„Dies dünkt mir eine lächerliche Beschuldigung,“ erwiderte Georg mit mutigem Tone; „Ihr wisset wohl, wann und wo ich mich von dem Bunde losgesagt habe; Ihr habt mich auf vierzehn Tage Urfehde schwören lassen; so wahr Gott über mir ist, ich habe sie gehalten. Was ich nachher getan, davon habt Ihr nicht Rechenschaft zu fordern, weil ich Euch nicht mehr verpflichtet war, und was meine Gefangennehmung mit den Waffen in der Hand betrifft, so frage ich Euch, edle Herren, welcher Ritter wird, wenn er von Sechs oder Acht angegriffen wird, sich nicht seines Lebens wehren? Ich verlange von Euch ritterliche Haft und erbiete mich, Urfehde zu schwören auf sechs Wochen, mehr könnet Ihr nicht von mir verlangen.“

„Wollt Ihr uns Gesetze vorschreiben? Ihr habt gut gelernt bei dem übermütigen Herzog; ich höre ihn aus Euch sprechen; doch kenen Schritt sollt Ihr zu Euren Sippschaft thun, bis Ihr gesteht, wo der alte Fuchs, Euer Schwiegervater, sich aufhält, und welchen Weg der Herzog genommen hat.“

„Der Ritter von Lichtenstein wurde von Euren Reitern gefangen genommen, welchen Weg der Herzog nahm, weiß ich nicht und kann es mit meinem Wort bekräftigen.“

„Ritterliche Haft?“ rief der Truchseß bitter lachend. „Da tut Ihr Euch gewaltig, zeiget vorher, wo Ihr die goldenen Sporen verdient habt! Neun solches Gelichter wird bei uns uns tiefste Verlies geworfen, und mit Euch will ich den Anfang machen.“

„Ich denke, dies ist unnötig,“ fiel ihm Frondsberg ins Wort; „ich weiß, daß Georg von Sturmfeder zum Ritter geschlagen wurde; überdies hat er einem bündischen Edlen das Leben gerettet; Ihr werdet Euch wohl an die Aussage des Dietrich von Kraft erinnern. Auf Verwenden dieses Ritters wurde er von einem schmählichen Tode befreit und sogar in Freiheit gesetzt. Er kann dieselbe Behandlung von uns verlangen.“

„Ich weiß, daß Ihr ihm immer das Wort geredet, daß er Euer Schoßkind war; aber diesmal hilft es ihm nicht, er muß nach Eßlingen in den Turm, und jetzt den Augenblick —“

„Ich leiste Bürgschaft für ihn,“ rief Frondsberg, „und habe hier so gut mitzusprechen, wie Ihr. Wir wollen abstimmen über den Gefangenen, man führe ihn einstweilen in mein Zelt.“

Einen Blick des Dankes warf Georg auf die ehrwürdigen Züge des Mannes, der ihn auch jetzt wieder aus der drohenden Gefahr rettete. Der Truchseß aber winkte mürrisch den Knechten, dem Befehl des Oberfeldhauptmanns zu folgen, und Georg folgte ihnen durch die Straßen des Lagers nach Frondsbergs Zelt.

Nicht lange nachher stand der Mann vor ihm, dem er so unendlich viel zu danken hatte. Er wollte ihm danken, er wußte nicht, wie er ihm seine Ehrfurcht bezeigen sollte; doch Frondsberg sah ihn lachend an und zog ihn in seine Arme. „Keinen Dank, keine Entschuldigung!“ sprach er, „sah ich doch alles dies voraus, als ich in Ulm von Dir Abschied nahm; doch Du wolltest es nicht glauben, wolltest Dich vergraben in die Burg Deiner Väter. Ich kann Dich nicht schelten, glaube mir, das Feldlager und die Stürme so vieler Kriege haben mein Herz nicht so verhärtet, daß ich vergessen könnte, wie mächtig die Liebe zieht!“

„Mein Freund, mein Vater!“ rief Georg, indem er freudig errötete.

„Ja, das bin ich, der Freund Deines Vaters, Dein Vater; drum war ich oft stolz auf Dich, wenn Du auch in den feindlichen Reihen standest; Dein Name wurde, so jung Du bist, mit Ehrfurcht genannt, denn Treue und Mut ehrt ein Mann auch an dem Feinde. Und glaube mir, es kam den meisten von uns erwünscht, daß der Herzog entkam; was konnten wir mit ihm beginnen? Der Truchseß hätte vielleicht einen übereilten Streich gemacht, den wir alle zu büßen gehabt hätten.“

„Und was wird mein Schicksal sein?“ fragte Georg. „Werde ich lange in Haft gehalten werden? Wo ist der Ritter von Lichtenstein? O mein Weib! darf sie mich nicht besuchen?“

Frondsberg lächelte gutmütig. „Das wird

Wiedersehen im bündischen Lager.

schwer halten," sagte er; „Du wirst unter sicherer Bedeckung auf eine Feste geführt und einem Wächter übergeben werden, der Dich streng bewachen und nicht so bald entlassen wird. Doch sei nicht ängstlich, der Ritter von Lichtenstein wird mit Dir dorthin abgeführt werden, und ihr beide müsset auf ein Jahr Urfehde schwören."

Frondsberg wurde hier durch drei Männer unterbrochen, die in das Zelt stürmten; es war der Feldhauptmann von Breitenstein und Dietrich von Kraft, die den Ritter von Lichtenstein in ihrer Mitte führten.

„Hab' ich Dich wieder, wackerer Junge!" rief Breitenstein, indem er Georgs Hand drückte. „Du machst mir schöne Streiche; Dein alter Oheim hat Dich nur auf die Seele gebunden, ich solle einen tüchtigen Kämpen aus Dir ziehen, der dem Bunde Ehre mache, und nun läufst Du zu dem Feind und haust und stichst auf uns und hättest gestern beinahe die Schlacht gewonnen durch Dein tollkühnes Stückchen auf unsere Geschütze."

„Jeder nach seiner Art," entgegnete Frondsberg; „er hat uns aber auch in Feindes Reihen Ehre gemacht."

Der Ritter von Lichtenstein umarmte seinen Sohn. „Er ist in Sicherheit," flüsterte er ihm zu, und beider Augen glänzten vor Freude, zu der Rettung des unglücklichen Fürsten beigetragen zu haben. Da fielen die Blicke des alten Ritters auf den grünen Mantel, der noch immer um Georgs Schultern hing; er sah ihn näher an. „Ha! jetzt erst verstehe ich ganz, wie alles so kommen konnte," sprach er bewegt, und eine Thräne der Freude hing in seinen grauen Wimpern; „sie nahmen Dich für ihn; was wäre aus ihm geworden, wenn Dich der Mut nur einen Augenblick verlassen hätte? Du hast mehr gethan als wir alle, Du hast gesiegt, wenn wir jetzt auch Besiegte heißen; komm an mein Herz, Du würdiger Sohn."

„Und Marx Stumpf von Schweinsberg?" fragte Georg; „auch er gefangen?"

„Er hat sich durchgehauen, wer vermöchte auch seinen Hieben zu widerstehen? Meine alten Knochen sind mürbe, an mir liegt nichts mehr, aber er ist dem Herzog nachgezogen und wird ihm eine bessere Hilfe sein als fünfzig Reiter. Doch den Pfeifer sah ich nicht; sage, wie ist er entkommen aus dem Streit?"

„Als ein Held," erwiderte der junge Mann, von der Wehmut der Erinnerung bewegt; „er liegt erstochen an der Brücke."

„Tot?" rief Lichtenstein und seine Stimme zitterte. „Die treue Seele! Doch wohl ihm, er hat gethan wie ein Edler und ist gestorben, treu, wie es Männern ziemt!"

Frondsberg näherte sich ihnen und unterbrach ihre Reden. „Ihr scheint mir so niedergeschlagen," sagte er; „seid mutig und getrost, alter Herr! Das Kriegsglück ist wandelbar, und Euer Herzog wird wohl auch wieder zu seinem Lande kommen; wer weiß, ob es nicht besser ist, daß wir ihn noch auf einige Zeit in die Fremde schickten. Leget Helm und Panzer

ab: das Gefecht zum Frühstück wird Euch die Lust zum Mittagessen nicht verdorben haben. Setzet Euch zu uns. Ich erwarte gegen Mittag den Wächter, unter dessen Obhut Ihr auf eine Burg gebracht werden sollet. Bis dahin lasset uns noch zusammen fröhlich sein!"

„Das ist ein Vorschlag, der sich hören läßt!" rief Breitenstein. „Zu Tisch, ihr Herren; wahrlich Georg, mit Dir habe ich nicht mehr gespeist seit dem Imbiß im Ulmer Rathaussaal. Komm, wir wollen redlich nachholen, was wir versäumten."

Hans von Breitenstein zog Georg zu sich nieder, die anderen folgten seinem Beispiel, die Knechte trugen auf, und der edle Wein machte den Ritter von Lichtenstein und seinen Sohn vergessen, daß sie in mißlichen Verhältnissen, im feindlichen Lager seien, daß sie vielleicht einem ungewissen Geschick und, wenn sie die Reden Frondsbergs recht deuteten, einer langen Gefangenschaft entgegen gingen. Gegen das Ende der Tafel wurde Frondsberg hinausgerufen; bald kam er zurück und sprach mit ernster Stimme: „So gerne ich noch länger Eure Gesellschaft genossen hätte, lieben Freunde, so thut es jetzt not, aufzubrechen. Der Wächter ist da, dem ich euch übergeben muß, und ihr müßt euch sputen, wollet ihr heute noch die Feste erreichen."

„Ist er ein Ritter, dieser Wächter?" fragte Lichtenstein, indem sich seine Stirne in finstere Falten zog. „Ich hoffe, man wird auf unsern Stand Rücksicht genommen haben und uns ein anständiges Geleite geben?"

„Ein Ritter ist er nicht," antwortete Frondsberg lächelnd, „doch ist er ein anständiges Geleite; Ihr werdet Euch selbst davon überzeugen." Er lüftete bei diesen Worten den Vorhang des Zeltes und es erschienen die holden Züge Martens; mit dem Weinen der Freude stürzte sie an die Brust ihres Gatten, und der alte Vater stand stumm von Ueberraschung und Rührung, küßte sein Kind auf die schöne Stirne und drückte die Hand des biedern Frondsberg.

„Das ist euer Wächter," sprach dieser, „und der Lichtenstein die Feste, wo sie euch gefangen halten soll. Ich sehe es ihren Augen an, sie wird den jungen Herrn nicht zu strenge halten und der Alte wird sich nicht über sie beklagen können; doch rate ich Euch, Töchterchen, habet ein wachsames Auge auf die Gefangenen, lasset sie nicht wieder von der Burg, gestattet nicht, daß sie wieder Verbindungen mit gewissen Leuten anknüpfen. Ihr hartet mit Eurem Kopf darin!"

„Aber, lieber Herr," entgegnete Marie, indem sie den Geliebten umgarnte und drückte und lachend zu dem strengen Herrn aufblickte, „bedenket, er ist ja mein Haupt, wie kann ich ihm etwas befehlen?"

„Eben deswegen hütet Euch, daß Ihr dieses Haupt nicht wieder verliert; bindet ihn mit einem Liebesknoten recht fest, daß er Euch nicht entlaufe, er ändert nur gar zu leicht die Farbe; wir haben Beispiele!"

„Ich trug nur eine Farbe, mein väterlicher Freund!" entgegnete der junge Mann, indem er in die Augen seiner schönen Frau und auf die Feldbinde niedersah, die seine Brust umzog; „nur eine, und dieser blieb ich treu."

„Wohlan! so halte ferner nur zu ihr," sagte Frondsberg und reichte ihm die Hand zum Abschied. „Lebe wohl! Die Pferde harren vor dem Zelt; bringet Eure Gefangenen sicher auf die Feste, schöne Frau, und gedenket huldreich des alten Frondsberg."

Marie schied von diesem Edeln mit Thränen in den Augen; auch die Männer nahmen bewegt seine Hand, denn sie wußten wohl, daß ohne seine Hilfe ihr Geschick sich nicht so freundlich gewendet hätte. Noch lange sah ihnen Georg von Frondsberg nach, bis sie an der äußersten Zeltgasse um die Ecke bogen. „Er ist in guten Händen," sagte er dann, indem er sich zu Breitenstein wandte, „wahrlich, der Segen seines Vaters ruht auf ihm. Ein gutes, schönes Weib und ein Erbe, wie wenige sind im Schwabenland."

„Ja, ja!" erwiderte Hans von Breitenstein, „seiner Klugheit und Vorsicht hat er es nicht zu danken; doch wer das Glück hat, führt die Braut heim; ich bin fünfzig alt geworden und gehe noch auf Freiersfüßen; Ihr auch, Herr Dietrich von Kraft, nicht wahr?"

„Mit nichten und im Gegenteil," sagte dieser, wie aus einem Traum erwachend; „wenn man ein solches Paar sieht, weiß man, was man zu thun hat. In dieser Stunde noch setze ich mich in meine Sänfte, reise nach Ulm und führe meine Base heim; lebet wohl, ihr Herren!

Als der schwäbische Bund Württemberg wieder erobert hatte, richtete er seine Regierung wieder ein und beherrschte das Land wieder wie im Sommer 1519. Die Anhänger des vertriebenen Herzogs mußten Urfehde schwören und wurden auf ihre Burgen verwiesen. Georg von Stammheim und seine Lieben, die dieses Schicksal mit betraf, lebten zurückgezogen auf Lichtenstein und Marien und ihrem Gatten ging in ihrem stillen, häuslichen Glück ein neues Leben auf.

Noch oft, wenn sie am Fenster des Schlosses standen und hinabschauten auf Württembergs schöne Fluren, gedachten sie des unglücklichen Fürsten, der einst hier mit ihnen auf sein Land hinabgeblickt hatte und dann

dachten sie nach über die Verkettung seiner Schicksale, und wie durch eine sonderbare Fügung auch ihr eigenes Geschick mit dem seinigen verbunden war; und wenn sie sich auch gestanden, daß ihr Glück vielleicht nicht so frühe, nicht so schön aufgeblüht wäre ohne diese Verknüpfung, so wurde doch ihre Freude durch den Gedanken getrübt, daß der Stifter ihres Glückes noch immer ferne von seinem Lande im Elend der Verbannung lebe. Erst viele Jahre nachher gelang es dem Herzog, Württemberg wieder zu erobern. Doch als er, geläutert durch Unglück, als ein weiser Fürst zurückkehrte, als er die alten Rechte ehrte und die Herzen seiner Bürger für sich gewann, als er jene heiligen Lehren, die er in fernem Lande gehört, die so oft sein Trost in einem langen Unglück geworden waren, seinem Volke predigen ließ und einen geläuterten Glauben mit den Grundgesetzen seines Reiches verband, da erkannten Georg und Marie den Finger einer gütigen Gottheit in den Schicksalen Ulerichs von Württemberg, und sie segneten den, der dem Auge des Sterblichen die Zukunft verhüllt und auch hier wie immer durch Nacht zum Lichte führte.

Der Name der Lichtenstein im Württemberger Lande ging mit dem alten Ritter zu Grabe; doch erlebte er noch im hohen Alter die Freude, seine blühenden Enkel waffenfähig zu sehen. So geht Geschlecht um Geschlecht über die Erde hin, das Neue verdrängt das Alte, und nach dem kurzen Zeitraum von fünfzig oder hundert Jahren sind biedere Männer, treue Herzen vergessen; ihr Gedächtnis übertönt der rauschende Strom der Zeiten, und nur wenige glänzende Namen tauchen aus den Fluten des Lethe und spielen in ihrem ungewissen Schimmer auf den Wellen. Doch wohl dem, dessen Thaten jene stille Größe in sich tragen, die den Lohn in sich selbst findet, und ohne Dank bei der Mitwelt, ohne Ansprüche auf die Nachwelt entsteht, ins Leben tritt, — verschwindet. So ist auch der Name des Spielmanns von Hardt verklungen, und nur leise Nachklänge von seinem Wirken wehen uns an, wenn die Hirten der Gegend die Ulerichshöhle zeigen und von dem Manne sprechen, der seinen unglücklichen Herzog hier verbarg; so sind selbst jene romantischen Züge aus Ulerichs Leben zur Fabel geworden; der Geschichtschreiber verschmäht sie als unwesentliche Außendinge, und sie erscheinen uns nur, wenn man auf den Höhen von Lichtenstein von dem Herzog erzählt, der allnächtlich vor das Schloß kam, und wenn man uns auf der Brücke von Köngen die Stelle zeigt, wo jener Unerschrockene den Sprung auf Leben und Tod in die Tiefe wagte.

Und sie erscheinen uns da, diese Sagen, wie ungewisse Schatten, die eine große Gestalt vom Berge in die Nebel des Thales wirft, und der kältere Beobachter lächelt, wenn man ihnen wirkliches Leben und jene Farben verleihen will, die ihr unsicheres Grau zu einem Bild des Lebens umwandeln. Auch Lichtensteins alte Feste ist längst zerfallen, und auf den Grundmauern der Burg erhebt sich ein freundliches Jägerhaus, fast so luftig und leicht wie jene spanischen Schlösser, die man in unseren Tagen auf die Grundpfeiler des Altertums erbaut. Noch immer breiten sich Württembergs Gefilde so reich und blühend wie damals vor dem entzückten Auge aus, als Marie an des Geliebten Seite hinabsah und der unglücklichste seiner Herzoge den letzten Scheideblick von Lichtensteins Fenstern auf sein Land warf. Noch prangen jene unterirdischen Gemächer, die den Geächteten aufnahmen, in ihrer alten Pracht und Herrlichkeit, und die murmelnden Wasser, die sich in eine geheimnisvolle Tiefe stürzen, scheinen längst verklungene Sagen noch einmal wieder erzählen zu wollen.

Es ist eine schöne Sitte, daß die Bewohner dieses Landes, auch aus entfernteren Gegenden, um die Zeit des Pfingstfestes sich aufmachen, um Lichtenstein und die Höhle zu besuchen. Viele hundert schöne Schwabenkinder und holde Frauen, begleitet von Jünglingen und Männern, ziehen herauf in diese Berge; sie steigen nieder in den Schoß der Erde, der an seinen kristallenen Wänden den Schein der Lichter tausendfach wiedergibt; sie füllen die Höhle mit Gesang und lauschen auf ihr Echo, welches die murmelnden Bäche der Tiefe melodisch begleiten, sie bewundern die Werke der Natur, die sich auch ohne das milde Licht der Sonne, ohne das fröhliche Grün der Felder, so herrlich zeigt. Dann steigen sie herauf zum Lichte, und die Erde will ihnen noch schöner bedünken als zuvor; ihr Weg führt immer aufwärts zu den Höhen von Lichtenstein, und wenn dort die Männer im Kreise schöner Frauen, die Becher in der Hand, auf die weiten Fluren hinabschauen, wie sie, bestrahlt von einer milden Sonne, im lieblichsten Schmelz der Farben sich ausbreiten, dann preisen sie diese lichten Höhen, dann preisen sie ihr gesegnetes Vaterland. Dann kehren, wie in den alten Tagen, Gesang und Jubel und der fröhliche Klang der Pokale auf den Lichtenstein zurück und wecken das Echo seiner Felsen und wecken mit ihm die Geister dieser Burg, daß sie die fröhlichen Gäste umschweben und mit ihnen hinabschauen auf das alte Württemberg. Ob auch das holde Fräulein von Lichtenstein, ob Georg und der

alte Ritter mit ihnen heraufschweben, ob jener treue Spielmann in den Tagen des Frühlings seinem Grabe entsteigt und, wie er im Leben zu thun pflegte, hinaufzieht nach der Burg, das Fest mit Gesang und Spiel zu schmücken? Wir wissen es nicht; doch wenn wir im Abendscheine, auf dem Felsen gelagert, die Landschaft überschauten, wenn wir von den alten guten Zeiten und ihren Sagen sprachen, wenn sich die Sonne allmälich senkte und nur das Schlößchen noch selig und freundlich in seiner Einsamkeit, von den letzten Strahlen mit einem rötlichen Schein um gossen, auf seinem Felsen ruhte – da glaubten wir im Weben der Nachtluft, im Rauschen der Bäume, im Säuseln der Blätter bekannte Stimmen zu vernehmen; es war uns, als flüsterten sie uns ihre Grüße zu, als erzählten sie uns alte Sagen von ihrem Leben und Treiben. Manches haben wir an solchen Abenden erfahren, manches Bild stieg in uns auf und schien sich vor unsern Blicken zu verwirklichen, und die es uns woben und malten, die uns ihre romantischen Sagen zuflüsterten, wir glauben, es waren – die Geister von Lichtenstein.

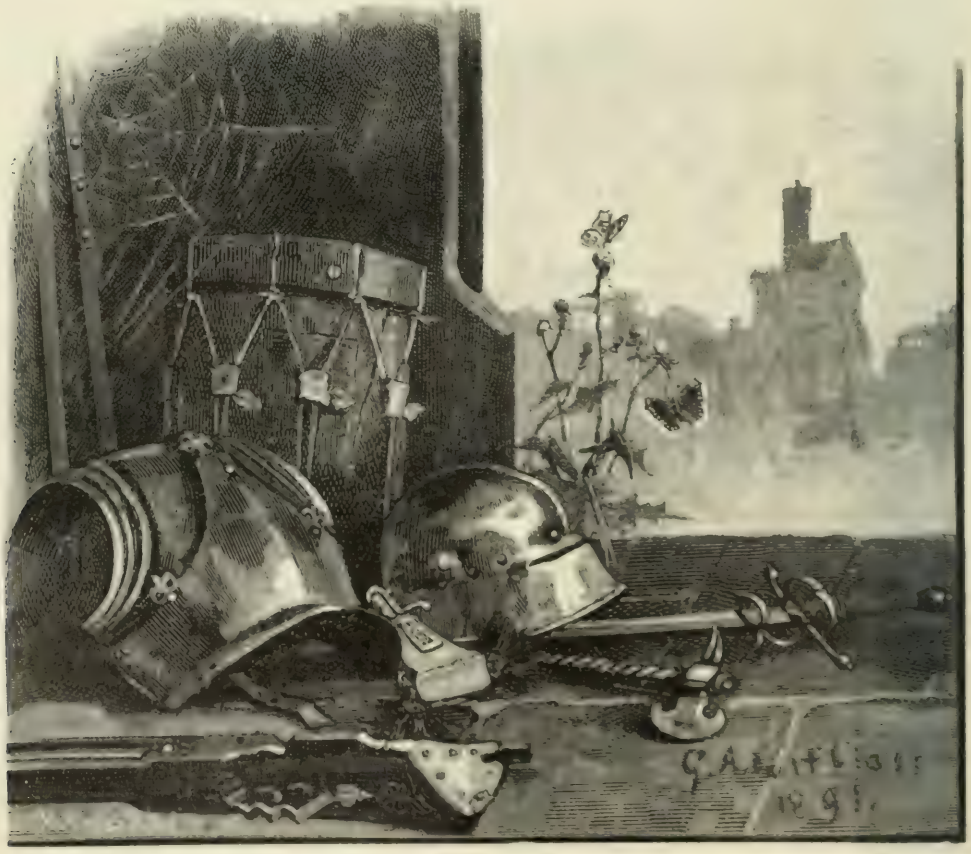

Novellen
CB. 1895

Vertrauliches Schreiben

an

Herrn W. A. Spöttlich,

Vizebataillonschirurgen a. D. und Mautbeamten in Tempelhof bei Berlin.

Sie werden mich verbinden, verehrter Herr, wenn Sie diese Vorrede lesen, welche ich einer kleinen Sammlung von Novellen vordrucken lasse. Ich ergreife nämlich diesen Weg, Einiges mit Ihnen zu besprechen, teils weil mir nach sechs unbeantwortet gebliebenen Briefen das Porto bis Tempelhof zu teuer däuchte, teils aber auch, weil Sie vielleicht nicht begreifen, warum ich diese Novellen gerade so geschrieben habe und nicht anders.

Sie werden nämlich nach Ihrer bekannten Weise, wenn Sie „Novellen" auf dem Titel lesen, die kleinen Augen noch ein wenig zudrücken, auf geheimnisvolle Weise lächeln und, sollte er gerade zugegen sein, Herrn Amtmann Kohlhaupt versichern; „Ich kenne den Mann, es ist alles erlogen, was er schreibt;" und doch würden Sie sich gerade bei diesen Novellen sehr irren. Die besten und berühmtesten Novellendichter: Lopez de Vega, Boccaccio, Goethe, Calderon, Tieck, Scott, Cervantes und auch ein Tempelhofer haben freilich aus einem unerschöpflichen Schatz der Phantasie ihre Dichtungen hervorgebracht, und die unverwelklichen Blumensträuße, die sie gebunden, waren nicht in Nachbars Garten gepflückt, sondern sie stammten aus dem ewig grünenden Paradies der Poesie, wozu nach der Sage Feen ihren Lieblingen den unsichtbaren Schlüssel in die Wiege legen. Daher kömmt es auch, daß durch eine geheimnisvolle Kraft Alles, was sie gelogen haben, zur schönsten Wahrheit geworden ist.

Geringeren Sterblichen, welchen jene magnetische Springwurzel, die nicht nur die unsichtbaren Wege der Phantasie erschließt, sondern auch die festen und undurchdringlichen Pforten der menschlichen Brust aufreißt, nicht zu teil wurde, müssen zu allerlei Notbehelf ihre Zuflucht nehmen, wenn sie Novellen schreiben wollen. Denn das eben ist das Aergerliche an der Sache, daß oft ihre Wahrheit als schlecht erfundene Lüge erscheint, während die Dichtung jener Feenkinder für treue, unverfälschte Wahrheit gilt.

So bleibt oft uns geringen Burschen nichts übrig, als nach einer Novelle zu *spionieren*. Kaffeehäuser, Restaurationen, italienische Keller und dergleichen sind für diesen Zweck nicht sehr zu empfehlen. Gewöhnlich trifft man dort nur Männer, und Sie wissen selbst, wie schlecht die Restaurationsmenschen erzählen. Da wird nur dieses oder jenes Faktum schnell und flüchtig hingeworfen; reine Nebenbemerkungen, nichts Malerisches; ich möchte sagen, sie geben ihren Geschichten kein Fleisch, und wie oft habe ich mich geärgert, wenn man von einer Hinrichtung sprach, und dieser oder jener nur hinwarf „geköpft," „hingerichtet," statt daß man, wie bei ordentlichen Erzählungen gebräuchlich, den armen Sünder, seinen Beichtvater, den roten Mantel des Scharfrichters, sein „blinkendes Schwert" sieht, ja selbst die Luft pfeifen hört, wenn sein nerviger Arm den Streich führt.

Es gibt gewisse Weinstuben, wo sich ältere Herren versammeln und nicht gerne einen „Jungen," einen „Fremden" unter sich sehen. Diese pflegen schon besser zu erzählen; dadurch, daß sie diesen oder jenen Straßenraub, die geheimnisvolle, unerklärliche Flucht eines vornehmen Herrn, einen plötzlichen Sterbefall, wobei man „allerlei gemunkelt" habe, schon fünfzigmal erzählten, haben ihre Geschichten einen Schmuck, ein stattliches Kleid bekommen, und schreiten ehrbar fürder, während die Geschichten der Restaurationsmenschen wie Schatten hingleiten. Solche Herren haben auch eine Art von historischer Gründlichkeit, und es gereicht mir immer zu hoher Freude, wenn einer spricht: „Da bringen Sie mich auf einen sonderbaren Vorfall," sich noch eine halbe Flasche geben läßt und dann anhebt: „In den siebenziger Jahrgängen lebte in meiner Vaterstadt ein Kavalier von geheimnisvollem Wesen." — Solche Herren trifft man allenthalben, und sie werden von mehreren unserer neueren Novellisten stark benützt. Der bekannte ** versicherte mich, daß er einen ganzen Band seiner Novellen solchen alten Nachtfaltern verdanke, und erst aus diesem Geständnis konnte ich mir erklären, warum seine Novellen so steif und trocken waren; sie kamen mir nachher allesamt vor, wie alte, verwelkte Junggesellen, die sich ihre Liebesabenteuer erzählen, welche sämtlich anfangen: „Zu meiner Zeit."

Die ergiebigste Quelle aber für Novellisten unserer Art sind Frauen, die das fünfundsechzigste hinter sich haben. Die Welt nennt Medisance, was eigentlich nur eine treffliche Weise zu erzählen ist; junge Mädchen von sechzehn, achtzehn pflegen mit solchen Frauen gut zu stehen und sich wohl in acht zu nehmen, daß sie ihnen keine Blöße geben, die sie in den Mund der alten Novellistinnen bringen könnte; Frauen von dreißig und ihre Hausfreunde gehen lieber eine Ecke weiter, um nicht ihren Gesichtskreis zu passiren, oder wenn sie der Zufall mit der Jugendfreundin ihrer seligen Großmutter zusammenführt, pflegen sie das gute Aussehen der Alten zu preisen und hören geduldig ein beißendes Lob der alten Zeiten an, das regelmäßig ein sanftes Exordium, drei Teile über Hauswesen, Kleidung und Kindererzucht, eine Nutzanwendung nebst einem frommen Amen enthält. Solche ältere Frauen pflegen gegen jüngere Männer, die ihnen einige Aufmerksamkeit schenken, einen gewissen geheimnisvoll zutraulichen Ton anzunehmen. Sie haben für junge Mädchen und schöne Frauen, die jetzt dieselbe Stufe in der Gesellschaft bekleiden, welche sie einst selbst behauptet hatten, feine und bezeichnende Spitznamen, und erzählen den Herren, die ihnen ein Ohr leihen, allerlei „kuriose Sachen" von dem „Eichhörnlein und seiner Mutter", auch „wie es in diesem oder jenem Hause zugeht", „galante Abenteuer von jenem ältlichen gesetzten Herrn, der nicht immer so gewesen", und sind sie nur erst in dem abenteuerlichen Gebiet geheimer Hofgeschichten und schlechter Ehen, so spinnen

sie mit zitternder Stimme, feinem Lächeln und den teuersten Versicherungen Geschichten aus, die man natürlich mit verändertem Namen sogleich in jeden Almanach könnte drucken lassen.

Niemand weiß so trefflich wie sie das Kostüm, das Gespräch, die Sitten „vor fünfzig Jahren" wiederzugeben; ich glaubte einst bei einer solchen Unterhaltung die Reifröcke rauschen, die hohen Stelzschuhe klappern, die französischen Brocken schnurren zu hören, die ganze Erzählung roch nach Ambra und Puder, wie die alten Damen selbst. Und so frisch und lebhaft ist ihr Gedächtnis und Mienenspiel, daß ich einmal, als mir eine dieser Damen von einer längst verstorbenen Frau Ministerin erzählte und ihren Gang und ihren schnarrenden Ton nachahmte, unwillkürlich mich erinnerte, daß ich diese Frau als Kind gekannt, daß sie mir mit derselben schnarrenden Stimme ein Zuckerbrot geschenkt habe. Mehrere Novellen, die ich aufgeschrieben, beziehen sich auf geheime Familiengeschichten oder sonderbare, abenteuerliche Vorfälle, deren wahre Ursachen wenig ins Publikum kamen, und ich kann versichern, daß ich sie alle, teils in Berlin, teils in Hannover, Kassel, Karlsruhe, selbst in Dresden eben von solchen alten Frauen, den Chroniken ihrer Umgebung, gehört und oft wörtlich wieder erzählt habe.

Nur so ist es möglich, daß wir auch ohne jenen Schlüssel zum Feenreich gegenwärtig in Deutschland eine so bedeutende Menge Novellen zu Tage fördern. Die wundervolle Märchenwelt findet kein empfängliches Publikum mehr, die lyrische Poesie scheint nur noch von wenigen geheiligten Lippen tönen zu wollen, und vom alten Drama sind uns, sagt man, nur die Dramaturgen geblieben. In einer solchen miserablen Zeit, Verehrter, ist die Novelle ein ganz bequemes Ding. Den Titel haben wir, wie eine Maske, von den großen Novellisten entlehnt, und Gott und seine lieben Kritiker mögen wissen, ob die nachstrebenden Geschichten wirkliche und gerechte Novellen sind.

Ich habe, mein werter Herr, dies alles gesagt, um Ihnen darzutun, wie ich eigentlich dazu kam, Novellen zu schreiben, wie man beim Novellenschreiben zu Werke gehe, und daß alles getreue Wahrheit sei, wenn auch keine poetische, was ich niedergeschrieben. Sie werden sich noch der guten Frau von Welkerlohn erinnern, die immer ein Kleid von verblichenem Sammet trug, das nur eine weiche Fortsetzung ihrer harten gelben Züge schien? Von ihr habe ich die Geschichte „Othello" benutzt. Sie war viel zu diskret, um Namen und die Residenz zu nennen, wo diese sonderbaren Scenen vorfielen, aber wenn ich bedenke, daß sie zur selben Zeit Hofdame in Scheran war, als Jean Paul dort lebte, so kann ich nicht anders glauben, als die Geschichte sei an jenem Hofe vorgefallen. Die zweite*) Novelle habe ich aus dem Mund der alten Gräfin Nelkenroth; man hält sie allgemein für eine böse Frau, aber ich kann versichern, daß ich sie über Josephens Schicksal Thränen vergießen sah. Man will zwar behaupten, daß sie oft in Gesellschaften weinerliche Geschichten erzählte, weil ihr vor zwanzig Jahren ein Maler versicherte, sie habe etwas von einer Mater dolorosa; aber so viel ist gewiß, daß sie mehrere Personen des Stücks gekannt haben will, und die Frau, bei welcher Herr v. Fröben in S. gewohnt hat, erzählte mir manche Sonderbarkeiten von ihm. Ich und viele Leute in S., welchen ich die Geschichte wieder erzählte, gaben sich vergebliche Mühe, über Herrn v. Fröben und die Personen, mit welchen er in Berührung kam, etwas Näheres zu erfragen. Wir erfuhren nur, daß das Bild der Dame nach dem Gemälde in der Boisserée'schen Galerie von Strixner lithographirt worden sei. In Ostende, wo ich durch mehrere Briefe nachforschte, konnte ich nichts erfahren, als daß allerdings ein englisches Schiff, die Luna, Capitän Wardwood, im August Passagiere nach Portugal an Bord genommen habe, und daß sich im Register des Hafendirektors ein Don Pedro de Montanjo nebst Nichte und Dienerschaft befinde. Am Rhein, wo ich mich nach Herrn von Faldner und seiner Familie erkundigte und erzählte, warum ich nachfrage, erklärte man mir alles für Erfindung, denn es gäbe am ganzen Rhein hinab nur gesittete Landleute, die mit ihren Frauen wie die Engel im Himmel leben.

Sie sehen, ich habe keine Mühe gescheut, die Geschichten, die ich erzähle, so glaubwürdig als möglich zu machen. Es gibt freilich Leute, die mir dieser historischen Wahrheit wegen gram sind und behaupten, der echte Dichter müsse keine Straße, keine Stadt, keine bekannten Namen und Gegenstände nennen; alles und jedes müsse rein erdichtet sein, nicht durch äußern Schmuck, sondern von innen Wahrheit gewinnen, und wie Mahomeds Sarg, müsse es in der schönen, lieben blauen Luft zwischen Himmel und Erde schweben. Andere halten es vielleicht auch für eine „rechtswidrige Täuschung des Publikums," und können mich darüber belangen wollen, daß ich behaupte, dies und jenes habe sich da und dort zugetragen, und ich könne doch keine stadtgerichtlichen Zeugnisse beibringen. Aber ist denn hier von echter Poesie, von echten Dichtern die Rede? Man lege doch nie an die Erzählungen einiger alten Damen diesen erhabenen Maßstab! Goethe erzählte in Dichtung und Wahrheit, er habe in der Frankfurter Stadtmauer eine Thüre und einen wunderschönen Garten gesehen. Noch heute laufen alle Fremden hin (ich selbst war dort) und beschauen die Mauer und wundern sich daß man nicht wenigstens die Reparatur schauen könne weilgleich das Loch nur geträumt und nie in der Mauer war. Solchen poetischen Frevel gegen ein gelehrtes Publikum mag man einem Goethe verrücken, armen Menschen, ohne den Kammerherrnschlüssel der Poesie, der die Mauern aufschließt, wenn sie auch keine Thüren haben, muß man solche Freiheiten zu gut halten.

Darum lesen Sie, verehrter Herr diese Geschichten, so abenteuerlich sie sein mögen als reine, treue Wahrheit, es wird Sie weniger ärgern, als wenn Sie Dichtungen vor sich zu haben meinten und Ihr scharfes Auge ein wirres Gewebe unwahrscheinlicher Lügen fände.

W. H.

*) Das zweite bezieht sich auf: Die Verlobung vom Pont des Arts, welche Novelle in früheren Ausgaben die zweite in der Reihe war. Anm. d. Herausg.

Die Bettlerin vom Pont des Arts.

I.

Wer im Jahre 1824 abends hie und da in den Gasthof zum König von England in Stuttgart kam, oder nachmittags zwischen zwei und drei Uhr in den Anlagen auf dem breiten Wege promenirte, muß sich, wenn anders sein Gedächtnis nicht zu kurz ist, noch einiger Gestalten erinnern, die damals jedes Auge auf sich zogen. Es waren nämlich zwei Männer, die ganz und gar nicht unter die gewöhnlichen Stuttgarter Trinkgäste oder Anlagenspaziergänger paßten, sondern eher auf den Prado zu Madrid, oder in ein Café zu Lissabon oder Sevilla zu gehören schienen. Denket euch einen ältlichen, großen, hagern Mann mit schwärzlichgrauen Haaren, tiefen, brennenden Augen von dunkelbrauner Farbe, mit einer kühngebogenen Nase und feinem, eingepreßtem Mund. Er geht langsam, stolz und aufrecht. Zu seinen schwarzseidenen Beinkleidern und Strümpfen, zu den großen Rosen auf den Schuhen und den breiten Schnallen am Kniegürtel, zu dem langen, dünnen Degen an der Seite, zu dem hohen, etwas zugespitzten Hut mit breitem Rande, schief an die Stirne gedrückt, wünschtet ihr, wenn euch nur einigermaßen Phantasie innewohnt, ein kurzes, geschlitztes Wams und einen spanischen Mantel, statt des schwarzen Frackes, den der Alte umgelegt hat.

Und der Diener, der ihm eben so stolzen Schrittes folgt, erinnert er nicht durch das spitzbübische, dummdreiste Gesicht, durch die fremdartige, grelle Kleidung, durch das ungenirte Wesen, womit er um sich schaut, alles angafft und doch nichts bewundert, an jene Diener im spanischen Lustspiel, die ihren Herrn wie ein Schatten treu, an Bildung tief unter ihm, an Stolz neben ihm, an List und Schlauheit über ihm stehen? Unter dem Arm trägt er seines Gebieters Sonnenschirm und Regenmantel, in der Hand eine silberne Büchse mit Cigarren und eine Lunte.

Wer blieb nicht stehen, wenn diese beiden langsam durch die Promenade wandelten, um ihnen nachzusehen? Es war aber bekanntlich niemand anders, als Don Pedro de San Montanjo Ligez, der Haushofmeister des Prinzen von P., der sich zu jener Zeit in Stuttgart aufhielt, und Diego, sein Diener.

Wie es oft zu gehen pflegt, daß nur ein kleines, geringes Ereignis dazu gehört, einen Menschen berühmt und auffallend zu machen, so geschah dies auch mit dem jungen Fröben, der schon seit einem halben Jahr (so lange mochte er sich wohl in Stuttgart aufhalten) alle Tage Schlag zwei Uhr durch das Schloßportal in die Anlagen trat, dreimal um den See und fünfmal den breiten Weg auf und nieder ging, an allen den glänzenden Equipagen, schönen Fräulein, an einer Masse von Direktoren, Räten und Lieutenants vorüberkam und von niemand beachtet wurde, denn er sah aus wie ein ganz gewöhnlicher Mensch von etwa achtundzwanzig bis dreißig Jahren. Seitdem er aber eines Nachmittags im breiten Weg

auf Don Pedro gestoßen, solcher ihn gar freundlich gegrüßt, seinen Arm traulich in den seinigen geschoben hatte und mit ihm einigemal, eifrig sprechend, auf und ab spaziert war, seitdem betrachtete man ihn neugierig, sogar mit einer gewissen Achtung; denn der stolze Spanier, der sonst mit niemand sprach, hatte ihn mit auffallender Aestimation behandelt.

Die schönsten Fräulein fanden jetzt, daß er gar kein übles Gesicht habe, ja es liege sogar etwas Interessantes, überaus Anziehendes darin, was man in den Anlagen eben nicht häufig sehe: die Direktoren und allerlei Räte fragten: „Wer der junge Mann wohl sein könnte?“ und nur einige Lieutenants konnten Auskunft geben, daß er hie und da im Museum Beefsteaks speise, seit einem halben Jahre in der Schloßstraße wohne, und einen schönen Mecklenburger reite, so ihm eigen angehörig. Sie setzten noch Vieles über die Vortrefflichkeit dieses Pferdes hinzu, wie es gebaut, von welcher Farbe, wie alt es sei, was es wohl kosten könnte, und kamen so auf die Pferde überhaupt zu sprechen, was sehr lehrreich zu hören gewesen sein soll.

Den jungen Fröben aber sah man seit dieser Zeit öfter in Gesellschaft Don Pedros, und gewöhnlich fand er sich abends im König von England ein, wo er, etwas entfernt von andern Gästen, bei dem Senior saß und mit ihm sprach. Diego aber stand hinter dem Stuhl seines Herrn und bediente beide fleißig mit Xeres und Cigarren. Niemand konnte eigentlich begreifen, wie die beiden Herren zusammen gekommen, oder welches Interesse sie aneinander fanden. Man riet hin und her, machte kühne Konjekturen, und am Ende hätte doch der junge Mann selbst den besten Aufschluß darüber geben können, wenn ihn nur einer gefragt hätte.

II.

Und war es denn nicht die schöne Galerie der Brüder Boisserée und Bertram, wo sie sich zuerst fanden und erkannten? Diese gastfreien Männer hatten dem jungen Manne erlaubt, ihre Bilder so oft zu besuchen, als er immer wollte; und er that dies, wenn er nur immer in der Mittagsstunde, wo die Galerie geöffnet wurde, kommen konnte. Es mochte regnen oder schneien, das Wetter mochte zu den herrlichsten Ausflügen in die Gegend locken, er kam, er sah oft recht krank aus und kam dennoch. Man würde aber unbilligerweise den Kunstsinn des Herrn von Fröben zu hoch anschlagen, wenn man etwa glaubte, er habe die herrlichen Bilder der alten Niederländer studirt oder nachgezeichnet. Nein, er kam leise in die Thüre, grüßte schweigend und ging in ein entferntes Zimmer, vor ein Bild, das er lange betrachtete; und ebenso still verließ er wieder die Galerie. Die Eigentümer dachten zu zart, als daß sie ihn über seine wunderliche Vorliebe für das Bild befragt hätten; aber auch ihnen mußte es natürlich aufgefallen sein, denn oft, wenn er herausging, konnte er nur schlecht die Thränen verbergen, die ihm im Auge quollen.

Großen historischen, oder bedeutenden Kunstwert hatte das Bildchen nicht. Es stellte eine Dame in halb spanischer, halb altdeutscher Tracht vor. Ein freundliches, blühendes Gesicht mit klaren, liebevollen Augen, mit feinem, zierlichem Mund und zartem, rundem Kinn trat sehr lebendig aus dem Hintergrund hervor. Die schöne Stirne umzog reiches Haar und ein kleiner Hut, mit weißen buschigen Federn geschmückt, der etwas schalkhaft zur Seite saß. Das Gewand, das nur den schönen zierlichen Hals frei ließ, war mit schweren goldenen Ketten umhängt und zeugte eben so sehr von der Sittsamkeit als dem hohen Stand der Dame.

„Am Ende ist er wohl in das Bild verliebt,“ dachte man, „wie Kalaf in das der Prinzessin Turandot, obschon mit ungleich geringerer Hoffnung, denn das Bild ist wohl dreihundert Jahre alt und das Original nicht mehr unter den Lebenden.“

Nach einiger Zeit schien aber Fröben nicht mehr der einzige Anbeter des Bildes zu sein. Der Prinz von P. hatte eines Tages mit seinem Gefolge die Galerie besucht. Don Pedro, der Hausbofmeister, hatte die umherschreitende Schar der Zuschauer verlassen, und befah sich die Gemälde einsam von Zimmer zu Zimmer wandelnd: doch wie vom Blitz gerührt, mit einem Ausruf des Erstaunens, war er vor dem Bilde jener Dame stehen geblieben. Als der Prinz die Galerie verließ, suchte man den Hausbofmeister lange vergebens. Endlich fand man ihn, mit überschlagenen Armen, die feurigen Augen halb zugedrückt, den Mund eingepreßt, in tiefer Betrachtung vor dem Bilde.

Man erinnerte ihn, daß der Prinz bereits die Treppe hinabsteige, doch der alte Mann schien in diesem Augenblicke nur für eines Sinn zu haben. Er fragte: „Wie dies Bild hiehergekommen sei?“ Man sagte ihm, daß es von einem berühmten Meister vor mehreren hundert Jahren gefertigt und durch Zufall in die Hände der jetzigen Eigentümer gekommen sei.

„O Gott, nein!“ antwortete er, „das Bild ist neu,

nicht hundert Jahre alt; woher, sagen Sie, woher? O, ich beschwöre Sie, wo kann ich sie finden?"

Der Mann war alt und sah zu ehrwürdig aus, als daß man diesen Ausbruch des Gefühls hätte lächerlich finden können; doch als er dieselbe Behauptung wieder hörte, daß das Bild alt und wahrscheinlich von Lukas Cranach selbst gemalt sei, da schüttelte er bedenklich den Kopf.

„Meine Herren," sprach er, und legte beteuernd die Hand aufs Herz, „meine Herren, Don Pedro de San Montanjo Ligez hält Sie für ehrenwerte Leute. Sie sind nicht Gemäldeverkäufer und wollen mir dies Bild nicht als alt verkaufen, ich darf durch Ihre Güte diese Bilder sehen, und Sie genießen die Achtung dieser Provinz. Aber es müßte mich alles täuschen oder — ich kenne die Dame, die jenes Bild vorstellt."

Mit diesen Worten schritt er, ehrerbietig grüßend, aus dem Zimmer.

„Wahrhaftig!" sagte einer der Eigentümer der Galerie, „wenn wir nicht so genau wüßten, von wem dieses Bild gemalt ist, wann und wie es in unsern Besitz kam, und welche lange Reihe von Jahren es vorher in K. hing, man wäre versucht, an dieser Dame irre zu werden. Scheint nicht selbst den jungen Fröben irgend eine Erinnerung beinahe täglich vor dieses Bild zu treiben, und dieser alte Don, blitzte nicht ein jugendliches Feuer aus seinen Augen, als er gestand, daß er die Donna kenne, die hier gemalt ist? Sonderbar, wie oft die Einbildung ganz vernünftigen Menschen mitspielt; und mich müßte alles täuschen, wenn der Spanier zum letztenmal hier gewesen wäre."

III.

Und es traf ein; kaum war die Galerie am folgenden Vormittag geöffnet worden, trat auch schon Don Pedro de San Montanjo Ligez festen, erhabenen Schrittes ein und strich an der langen Bilderreihe vorüber nach jenem Zimmer hin, wo die Dame mit dem Federhute aufgestellt war. Es verdroß ihn, daß der Platz vor dem Bilde schon besetzt war, daß er es nicht allein und einsam, Zug für Zug mustern konnte, wie er so gerne gethan hätte. Ein junger Mann stand davor, blickte es lange an, trat an ein Fenster, sah hinaus nach dem Fluge der Wolken und trat dann wieder zu dem Bilde. Es verdroß den alten Herrn etwas; doch — er mußte sich gedulden.

Er machte sich an andern Bildern zu schaffen, aber erfüllt von dem Gedanken an die Dame drehte er alle Augenblicke den Kopf um, um zu sehen, ob der junge Mann noch immer nicht gewichen sei, aber er stand wie eine Mauer, er schien in Betrachtungen versunken. Der Spanier hustete, um ihn aus den langen Träumen zu wecken; jener träumte fort; er scharrte etwas weniges mit dem Fuß auf dem Boden, der junge Mann sah sich um, aber sein schönes Auge streifte flüchtig an dem alten Herrn vorüber und haftete dann von neuem auf dem Gemälde.

„San Pedro! San Jago di Compostella!" murmelte der Alte, welch langweiliger, alberner Dilettante!" Unmutig verließ er das Zimmer und die Galerie, denn er fühlte, heute sei ihm schon aller Genuß benommen durch Verdruß und Aerger. Hätte er doch lieber gewartet! Den Tag nachher war die Galerie geschlossen und so mußte er sich achtundvierzig lange Stunden gedulden, bis er wieder zu dem Gemälde gehen konnte, das ihn in so hohem Grade interessirte. Noch ehe die Glocken der Stiftskirche völlig zwölf Uhr geschlagen, stieg er mit anständiger Eile die Treppe hinan, hinein in die Galerie, dem wohlbekannten Zimmer zu, und getroffen! Er war der erste, war allein, konnte einsam betrachten.

Er schaute die Dame lange mit unverwandten Blicken an, sein Auge füllte nach und nach eine Thräne, er fuhr mit der Hand über die grauen Wimpern. „O Laura!" flüsterte er leise. Da tönte ganz vernehmlich ein Seufzer an seine Ohren, er wandte sich erschrocken um, der junge Mann von vorgestern stand wieder hier und blickte auf das Bild. Verdrießlich, sich unterbrochen zu sehen, nickte er mit dem Haupt ein flüchtiges Kompliment, der junge Mann dankte etwas freundlicher, aber nicht minder stolz als der Spanier. Auch diesmal wollte der letztere den überflüssigen Nachbar abwarten, aber vergeblich; er sah zu seinem Schrecken, wie jener sogar einen Stuhl nahm, sich einige Schritte vor dem Gemälde niedersetzte, um es mit gehöriger Muße und Bequemlichkeit zu betrachten.

„Der Geck," murmelte Don Pedro, „ich glaube gar, er will mein graues Haar verhöhnen." Er verließ noch unmutiger als ehegestern das Gemach.

Im Vorsaal stieß er auf einen Eigentümer der Galerie; er sagte ihm herzlichen Dank für den Genuß, den ihm die Sammlung bereitete, konnte sich aber nicht enthalten, über den jungen Ruhestörer sich etwas zu beklagen. „Herr B.," sagte er, „Sie haben vielleicht bemerkt, daß vorzüglich eines Ihrer Bilder mich anzog; es interessirt mich unendlich, es hat eine Bedeutung für mich, die — ich Ihnen nicht ausdrücken

kann. Ich kam, so oft Sie es vergönnten, um das Bild zu sehen, freute mich recht, es ungestört zu sehen, weil doch gewöhnlich die Menge nicht lange dort verweilt, und — denken Sie sich, da hat es mir ein junger, böser Mensch abgelauscht, und kommt, so oft ich komme, und bleibt mir zum Trotze stundenlang vor diesem Bilde, das ihn doch gar nichts angeht!"

Herr B. lächelte, denn recht wohl konnte er sich denken, wer den alten Herrn gestört haben mochte. „Das letztere möchte ich denn doch nicht behaupten," antwortete er; „das Bild scheint den jungen Mann ebenfalls nahe anzugehen, denn es ist nicht das erstemal, daß er es so lange betrachtet."

„Wie so? Wer ist der Mensch?"

„Es ist ein Herr von Fröben," fuhr jener fort, „der sich seit fünf, sechs Monaten hier aufhält, und seit er das erstemal jenes Bild gesehen, eben jene Dame mit dem Federhut, das auch Sie besuchen, kommt er alle Tage regelmäßig zu dieser Stunde, um das Bild zu betrachten. Sie sehen also zum wenigsten, daß er Interesse an dem Bilde nehmen muß, da er es schon so lange besucht."

„Herr! Sechs Monate?" rief der Alte. „Nein, dem habe ich bitter unrecht gethan in meinem Herzen, Gott mag es mir verzeihen! Ich glaube gar, ich habe ihn unhöflich behandelt im Unmut. Und ist ein Kavalier, sagen Sie? Nein, man soll von Pedro de Ligez nicht sagen können, daß er einen fremden Mann unhöflich behandelte. Ich bitte, sagen Sie ihm — doch lassen Sie das, ich werde ihn wieder treffen und mit ihm sprechen."

IV.

Als er den andern Tag sich wieder einfand und Fröben schon vor dem Gemälde traf, trat er auch hinzu mit recht freundlichem Gesicht; als aber der junge Mann ehrerbietig auf die Seite wich, um dem alten Herrn den bessern Platz einzuräumen, verbeugte sich dieser höflich grüßend und sprach: „Wenn ich nicht irre, Sennor, so habe ich Sie schon mehreremale vor diesem Gemälde verweilen sehen. Da geht es Ihnen wohl gleich mir; auch mir ist dieses Bild sehr interessant, und ich kann es nie genug betrachten."

Fröben war überrascht durch diese Anrede, auch ihm waren die Besuche des Alten vor dem Bilde aufgefallen, er hatte erfahren, wer jener sei, und nach der steifen, kalten Begrüßung von gestern war er dieser freundlichen Anrede nicht gewärtig. „Ich gestehe, mein Herr!" erwiderte er nach einigem Zögern, „dieses Bild zieht mich vor allen anderen an, denn — weil — es liegt etwas in diesem Gemälde, das für mich von Bedeutung ist." — Der Alte sah ihn fragend an, als genüge ihm diese Antwort nicht völlig, und Fröben fuhr gefaßter fort: „Es ist wunderbar mit Kunstwerken, besonders mit Gemälden. Es gehen an einem Bilde oft Tausende vorüber, finden die Zeichnung richtig, geben dem Kolorit ihren Beifall, aber es spricht sie nicht tiefer an, während einem einzelnen aus solch einem Bilde eine tiefere Bedeutung aufgeht; er bleibt gefesselt stehen, kann sich kaum losreißen von dem Anblick, er kehrt wieder und immer wieder, von neuem zu betrachten."

„Sie können recht haben," sagte der Alte nachdenkend, indem er auf das Gemälde schaute, „aber — ich denke, es ließe sich dies nur von größeren Kompositionen sagen, von Gemälden, in welche der Maler eine tiefere Idee legte. Es gehen viele vorüber, bis die Bedeutung endlich einem aufgeht, der dann den tiefen Sinn des Künstlers bewundert. Aber sollte man dies von solchen Köpfen behaupten können?"

Der junge Mann errötete. „Und warum nicht?" fragte er lächelnd. „Die schönen Formen dieses Gesichtes, die edle Stirne, dieses sinnende Auge, dieser holde Mund, hat sie der Künstler nicht mit tiefem Geiste geschaffen, liegt nicht etwas so Anziehendes in diesen Zügen, daß —

„O bitte, bitte," unterbrach ihn der Alte gütig abwehrend; es war allerdings eine hübsche Person, die dem Künstler gesessen, die Familie hat schöne Frauen."

„Wie? welche Familie?" rief der Jüngling erstaunt, er zweifelte an dem gesunden Verstand des Alten, und doch schienen ihn seine Worte aufs Höchste zu spannen. „Dies Bild ist wohl reine Phantasie, mein Herr, ist zum wenigsten mehrere hundert Jahre alt!"

„Also glauben Sie das Märchen auch?" flüsterte der Alte; „unter uns gesagt, diesmal wurde der Scharfblick der Eigentümer doch getäuscht; ich kenne ja die Dame."

„Um Gotteswillen, Sie kennen sie? Wo ist sie jetzt? Wie heißt sie?" sprach Fröben heftig bewegt, indem er die Hand des Spaniers faßte.

„Sage ich lieber, ich habe sie gekannt," antwortete dieser mit zitternder Stimme, indem er das feuchte Auge zu der Dame aufschlug. „Ja, ich habe sie gekannt in Valencia vor zwanzig Jahren; eine lange

„Es ist niemand anders, als Donna Laura Tortosi.“

Zeit! Es ist niemand anders, als Donna Laura Tortosi.“

„Zwanzig Jahre!“ wiederholte der junge Mann traurig und niedergeschlagen. „Zwanzig Jahre, — nein, sie ist es nicht.“

„Sie ist es nicht?“ fuhr Don Pedro hitzig auf. „Nicht! sagen Sie? So können Sie glauben, ein Maler habe diese Züge aus seinem Hirn zusammengepinselt? Doch ich will nicht ungerecht sein, es war wohl ein tüchtiger Mann, der sie malte, denn seine Farben sind wahr und treu, treu und frisch, wie das blühende Leben. Aber glauben Sie, daß ein solcher Künstler aus seiner Phantasie nicht ein ganz anderes Bild erschafft? Finden Sie nicht, ohne die Familie Tortosi zu kennen, daß diese Dame offenbar Familienähnlichkeit haben müsse, Familienzüge, bestimmt und klar von der Natur ausgesprochen, Züge, wie man sie nie in Gemälden der Phantasie, sondern nur bei guten Porträts findet? Es ist ein Porträt, sag' ich Ihnen, Sennor, und bei Gott kein anderes, als das der Donna Laura, wie ich sie vor zwanzig Jahren gesehen in dem lieblichen Valencia.“

„Mein verehrter Herr,“ erwiderte ihm Fröben, „es gibt Aehnlichkeiten, täuschende Aehnlichkeiten; man glaubt oft einen Freund sprechend getroffen zu sehen, nur in sonderbarem, veraltetem Kostüm, und

wenn man fragt, ist es sein Urahn aus dem dreißigjährigen Kriege oder überdies gar noch ein Fremder. Ich gebe auch zu, daß dieses Bild sogenannte Familienzüge trage, daß es der liebenswürdigen Donna Laura gleiche, aber dieses Bild, dieses ist alt, und so viel weiß man wenigstens aus Registern und Kirchenbüchern, daß es in der Magdalenenkirche zu K. schon seit hundertundfünfzig Jahren hing, durch zufällige Stiftung, nicht auf Bestellung in die Kirche kam, und nach allen Anzeigen von dem deutschen Maler Lukas Cranach gefertigt wurde."

„So hole der lebendige Satan meine Augen!" rief Don Pedro ärgerlich, indem er aufsprang und seinen Hut nahm. „Ein Blendwerk der Hölle ist's, sie will mich in meinen alten Tagen noch einmal durch dies Gemälde in Wehmut und Gram versenken." Thränen standen dem alten Manne in den Augen, als er mit hastigen, dröhnenden Schritten die Galerie verließ.

V.

Aber dennoch war er auch jetzt nicht zum letztenmal da gewesen. Fröben und er sahen sich noch oft vor dem Bilde, und der Alte gewann den jungen Mann durch sein bescheidenes, aber bestimmtes Urteil, durch seine liebenswürdige Offenheit, durch sein ganzes Wesen, das seine Erziehung, treffliche Kenntnisse und einen für diese Jahre seltenen Takt verriet, immer lieber. Der Alte war fremd in dieser Stadt, er fühlte sich einsam; dennoch war er der Welt nicht so sehr abgestorben, daß er nicht hin und wieder einen Menschen hätte sprechen mögen. So kam es, daß er sich unvermerkt näher an den jungen Fröben anschloß; zog ihn ja dieser auch dadurch so unbeschreiblich an, daß er ein teures Gefühl mit ihm teilte, nämlich die Liebe zu jenem Bilde.

So kam es, daß er den jungen Mann auf dem Spaziergang gerne begleitete, daß er ihn oft einlud, ihm abends Gesellschaft zu leisten. Eines Abends, als der Speisesaal im König von England ungewöhnlich gefüllt war und rings um die beiden fremde Gäste saßen, so daß sie sich im traulichen Gespräche gehindert fühlten, sprach Don Pedro zu seinem jungen Freund: „Sennor, wenn Ihr anders diesen Abend nicht einer Dame versprochen habt, vor ihrem Gitter mit der Laute zu erscheinen, oder wenn Euch nicht sonst ein Versprechen hindert, so möchte ich Euch einladen, eine Flasche echten Ximenes mit mir auszustehen auf meinem Gemach."

„Sie ehren mich unendlich," antwortete Fröben, „mich bindet kein Versprechen, denn ich kenne hier keine Dame; auch ist es hiesigen Orts nicht Sitte, abends die Laute zu schlagen auf der Straße oder sich mit der Geliebten am Fenster zu unterhalten. Mit Vergnügen werde ich Sie begleiten."

„Gut; so geduldet Euch hier noch eine Minute, bis ich mit Diego die Zurichtung gemacht: ich werde Euch rufen lassen."

Der Alte hatte diese Einladung mit einer Art von Feierlichkeit gesprochen, die Fröben sonderbar auffiel. Jetzt erst entsann er sich auch, daß er noch nie auf Don Pedros Zimmer gewesen, denn immer hatten sie sich in dem allgemeinen Speisesaal des Gasthofs getroffen. Doch aus allem zusammen glaubte er schließen zu müssen, daß es eine besondere Höflichkeit sei, die ihm der Spanier durch diese Einführung bei sich erzeigen wolle. Nach einer Viertelstunde erschien Diego mit zwei silbernen Armleuchtern, neigte sich ehrerbietig vor dem jungen Mann und forderte ihn auf, ihm zu folgen. Fröben folgte ihm und bemerkte, als er durch den Saal ging, daß alle Trinkgäste ihm neugierig nachschauten und die Köpfe zusammensteckten. Im ersten Stock machte Diego eine Flügelthüre auf und winkte dem Gast einzutreten. Ueberrascht blieb dieser auf der Schwelle stehen. Sein alter Freund hatte den Frack abgelegt, ein schwarzes geschlitztes Wams mit roten Puffen angezogen, und einen langen Degen mit goldenem Griff umgeschnallt; ein dunkelroter Mantillo fiel ihm über die Schultern. Feierlich schritt er seinem Gast entgegen, und streckte seine dürre Hand aus den reichen Manschetten hervor, ihn zu begrüßen: „Seid mir herzlich willkommen, Don Frobenio," sprach er, „stoßet Euch nicht an diesem prunkvollen Gemach, auf Reisen, wie Ihr wißt, fügt sich nicht alles wie zu Hause. Wenden allerdings geht es sich in meinem Saale zu Lissabon, und meine Divans sind echt maurische Arbeit; doch setzet Euch immer zu mir auf dies schmale Ding, Sofa genannt, — ist doch der Wein des Herrn Schwadereri echt und gut; setzt Euch!"

Er führte unter diesen Worten den jungen Mann zu einem Sofa, der Tisch vor diesem war mit Konfitüren und Wein besetzt. Diego schenkte ein und brachte Zündstock und Cigarren.

„Schon lange," hub dann Don Pedro an, „schon lange hatte ich gerne einmal so recht vertraulich zu Euch gesprochen, Don Frobenio, wenn ihr anders mein Vertrauen nicht gering achtet. Sehet, wenn wir uns oft zur Mittagsstunde vor Lauras Bildnis trafen, da habe ich Euch, wenn Ihr so recht versunken waret in Anschauung, aufmerksam betrachtet, und

vergebt mir, wenn meine alten Augen einen Diebstahl an Euren Augen begingen — ich bemerkte, daß der Gegenstand dieses Gemäldes noch höheres Interesse für Euch haben müsse und eine tiefere Bedeutung, als Ihr mir bisher gestanden."

Fröben errötete; der Alte sah ihn so scharf und durchdringend an, als wollte er im innersten Grund seiner Seele lesen. „Es ist wahr," antwortete er, „dieses Bild hat eine tiefe Bedeutung für mich, und Sie haben recht gesehen, wenn Sie glauben, es sei nicht das Kunstwerk, was mich interessire, sondern der Gegenstand des Gemäldes. Ach, es erinnert mich an den sonderbarsten, aber glücklichsten Moment meines Lebens! Sie werden lächeln, wenn ich Ihnen sage, daß ich einst ein Mädchen sah, das mit diesem Bilde täuschende Aehnlichkeit hatte, ich sah sie nur einmal und nie wieder, und darum gehört es zu meinem Glück, wenigstens ihre holden Züge in diesem Gemälde wieder aufzusuchen."

„O Gott! das ist ja auch mein Fall!" rief Don Pedro.

„Doch lachen werden Sie," fuhr Fröben fort, „wenn ich gestehe, daß ich nur von einem Teil des Gesichtes dieser Dame sprechen kann. Ich weiß nicht, ist sie blond oder braun, ist ihre Stirne hoch oder nieder, ist ihr Auge blau oder dunkel, ich weiß es nicht! Aber diese zierliche Nase, dieser liebliche Mund, diese zarten Wangen, dieses weiche Kinn finde ich auf dem geliebten Bilde, wie ich es im Leben geschaut!"

„Sonderbar! — und diese Formen, die sich dem Gedächtnis weniger tief einzudrücken pflegen, als Auge, Stirn und Haar, diese sollten, nachdem Ihr nur einmal sie gesehen, so lebhaft in Eurer Seele stehen?"

„O Don Pedro!" sprach der Jüngling bewegt, „einen Mund, den man einmal geküßt hat, einen solchen Mund vergißt man so leicht nicht wieder. Doch ich will erzählen, wie es mir damit ergangen." —

„Halt ein, kein Wort!" unterbrach ihn der Spanier. „Ihr würdet mich für sehr schlecht erzogen halten müssen, wollte ich einem Kavalier sein Geheimnis entlocken, ohne ihm das meine zuvor als Pfand gegeben zu haben. Ich will Euch erzählen von der Dame, die ich in jenem sonderbaren Bilde erkannte, und wenn ihr mich dann Eures Vertrauens würdig achtet, so möget Ihr mir mit Eurer Geschichte vergelten. Doch, Ihr trinket ja gar nicht; es ist echter spanischer Wein, und ihn müßt Ihr trinken, wenn Ihr mit mir Valencia besuchen wollt."

Sie tranken von dem begeisternden Ximenes und der Alte hub an:

VI.

„Sennor, ich bin in Granada geboren. Mein Vater kommandirte ein Regiment, und er und meine Mutter stammten aus den ältesten Familien dieses Königreichs. Ich wurde im Christentum und allen Wissenschaften erzogen, die einen Edelmann zieren, und mein Vater bestimmte mich, als ich zwanzig Jahre alt und gut gewachsen war, zum Soldaten. Aber er war ein strenger Mann und ohne Rücksicht im Dienste, und weil er die Zärtlichkeit meiner Mutter für mich kannte und fürchtete, sie möchte ihn oft verhindern, mich meine Pflicht gehörig vollbringen zu machen, beschloß er, mich zu einem andern Regiment zu schicken, und seine Wahl fiel auf Pampeluna, wo mein Oheim kommandirte. Ich lernte dort den Dienst sorgfältig und genau, und brachte es in den folgenden zehn Jahren bis zum Kapitän. Als ich dreißig alt war, wurde mein Oheim nach Valencia versetzt. Er hatte Einfluß und wußte zu bewirken, daß ich ihm schon nach einem halben Jahr als Adjutant folgen konnte. Als ich aber in Valencia ankam, hatte sich in meines Oheims Hauswesen vieles geändert. Er war schon längst, noch in Pampeluna, Witwer geworden. In Valencia hatte er eine reiche Witwe kennen gelernt und sie einige Wochen früher, als ich bei ihm eintraf, geheiratet. Sie können denken, wie ich überrascht war, als er mir eine ältliche Dame vorstellte und sie seine Gemahlin nannte; meine Ueberraschung stieg aber und gewann an Freude, als er auch ein Mädchen, schön wie der Tag, herbeiführte, und sie seine Tochter Laura, meine Cousine nannte. Ich hatte bis zu jenem Tage nicht geliebt, und meine Kameraden hatten mich oft deshalb Pedro el pedro (den steinernen Pedro) genannt: aber dieser Stein zerschmolz wie Wachs vor den feurigen Blicken Lauras.

„Ihr habt sie gesehen, Don Fröbenio; jenes Bild gibt ihre himmlischen Züge wieder, wenn es anders einem irdischen Künstler möglich ist, die wundervollen Werke der Natur zu erreichen. Ach, gerade so trug sie ihr Haar, so mutig wie auf jenem Gemälde hatte sie das Hütchen mit den wallenden Federn aufgesetzt, und wenn sie ihr dunkles Auge unter den langen Wimpern aufschlug, so war es, als ob die Pforten des Himmels sich öffneten und ein leuchtender Engel freundlich herabgrüße.

„Meine Liebe, Sennor, war eine freudige; ich konnte ja täglich um sie sein; jene Schranken, die in meinem Vaterlande gewöhnlich die Liebenden trennen und die Liebe schmerzlich, ängstlich, gramvoll und verschlagen machen, jene Schranken trennten

uns nicht. Und wenn ich in die Zukunft sah, wie lachend erschien sie mir! Mein Oheim liebte mich wie seinen Sohn; verstand ich seine Winke recht, so schien es ihm nicht unangenehm, wenn ich mich um seine Tochter bewerbe; und von meinem Vater konnte ich kein Hindernis erwarten, denn Laura stammte aus edlem Blute und der Reichtum ihrer Mutter war bekannt. Wie mächtig meine Liebe war, könnt Ihr schon daraus sehen, daß ich da liebte, wo es so gänzlich ohne Not und Jammer abging. Denn gewöhnlich entsteht die Liebe aus der angenehmen Bemerkung, daß man der Geliebten vielleicht nicht mißfallen habe; wie Feuer unter den Dächern fortschleicht und durch eine Mauer aufgehalten plötzlich verzehrend nieder in das Haus und prasselnd auf zum Himmel schlägt, so die Liebe. Die kleine

Sennor, ich bin in Granada geboren.

Neigung wächst. Die unüberwindlich scheinenden Hindernisse spornen an; man glaubt eine Glut zu fühlen, die nur im Arme der Geliebten sich abkühlen kann. Man spricht die Dame am Gitter, man schickt ihr Briefe durch die Zofe, man malt im Traume und Wachen ihr Bild, ihre Gestalt so reizend sich vor, denn bisher sah man sie nicht anders als im Schleier und der verhüllenden Mantilla. Endlich, sei es durch List oder Gewalt, fallen die Schranken. Man fliegt herbei, führt die Errungene zur Kirche, und — besieht sich nachher den Schatz etwas genauer.

Wie auf dem schönen Wiesengrund, der nur ein Teppich ist über ein sumpfig Moorland gedeckt, wenn du wie auf fester Erde ausschreitest, deine Füße einsinken und Quellen aus der Tiefe rieseln; so hier. Alle Augenblicke zeigt sich eine neue Laune bei der Dame, alle Tage lüftet sie Schleier und Mantilla ihres Herzens freier, und am Ende stündest du lieber wieder an dem Gitter Liebesklagen zu singen, um — nie wieder zu kehren."

VII.

„Bei Gott, Ihr seid ein scharfer Kritiker," erwiderte Fröben errötend! „Es liegt in dem, was Ihr saget, etwas Wahres, aber ganz so? Nein, da müßte ja jener Götterfunke, der zündend ins Herz schlägt, jener selige Augenblick, wo die Hälfte einer Minute zum Verständnis hinreicht, lügen, und doch glaube ich an seine himmlische Abkunft. O, ist es mir denn besser ergangen?"

„Ich verstehe, was Ihr sagen wollt," sprach von Pedro; „jener Moment ist himmlisch schön, aber er beruht gar oft auf bitterer Täuschung. Höret weiter. Mich reizten, mich hinderten keine Schranken, und dennoch liebte ich so warm, als irgend ein junger Kavalier in Spanien. Das einzige Hindernis konnte Lauras Herz sein, und — ihr Auge hatte mir ja schon oft gestanden, daß es dem meinigen gerne begegne. Alle jene kleinen Beweise meiner Zärtlichkeit, wie man sie in diesem Zustande gibt, nahm Donna Laura gütig auf, und nach einem Vierteljahre erlaubte sie mir, ihr meine Liebe zu gestehen. Die Eltern hatten die Sache längst bemerkt; mein Oheim gab mir seine Einwilligung und sagte, er habe für mich wegen guter Dienste, die ich geleistet, beim Könige um ein Majorspatent nachgesucht. Mit der Nachricht meines Steigens solle ich dem Vater meine Liebe gestehen und ihn um Einwilligung bitten. Ich gelobte es; ach, warum habe ich's gethan! Sollte man nicht immer einen Dämon hinter sich glauben, der uns das Glück wie ein schönes Spielzeug gibt, nur um es plötzlich zu zerschlagen?

„Ich hatte bald nach der Gewißheit meines Glückes mit einem Hauptmann aus einem Schweizerregiment Bekanntschaft gemacht, den ich lieb gewann und täglich in mein Haus führte. Es war ein schöner blonder Jüngling, mit klaren, blauen Augen, von weißer Haut und roten Wangen. Er hätte zu weich für einen Soldaten ausgesehen, wenn nicht berühmte Waffenthaten, die er ausgeführt, in aller Munde lebten. Um so gefährlicher war er für die Frauen. Seine ganze Erscheinung war so neu in diesem Lande, wo die Sonne die Gesichter dunkel färbt, wo unter schwarzem Haar schwarze Augen blitzen; und wenn er von den Eisbergen, von dem ewigen Schnee seiner Heimat erzählte, so lauschte man gerne auf seine Rede, und manche Dame mochte schon den Versuch gemacht haben, das Eis seines Herzens zu schmelzen.

„Eines Morgens kam ein Freund zu mir, der um meine Liebe zu Laura wußte, und gab mir in allerlei geheimnisvollen Reden zu verstehen, ich möchte entweder auf der Hut sein, oder ohne das Majorspatent meine Base heiraten, indem sonst noch manches sich ereignen könnte, was mir nicht angenehm wäre. Ich war betreten, forschte näher und erfuhr, daß Donna Laura bei einer verheirateten Freundin hie und da mit einem Manne zusammenkomme, der, in einen Mantel verhüllt, ins Haus schleiche. Ich entließ den Freund und dankte ihm. Ich glaubte nichts davon, aber ein Stachel von Eifersucht und Mißtrauen war in mir zurückgeblieben. Ich dachte nach über Lauras Betragen gegen mich, ich fand es unverändert; sie war hold, gütig gegen mich wie zuvor, ließ sich die Hand, wohl auch den schönen Mund küssen — aber dabei blieb es auch; denn jetzt erst fiel mir auf, wie kalt sie immer bei meiner Umarmung war, sie drückte mir die Hand nicht wieder, wenn ich sie drückte, sie gab mir keinen Kuß zurück.

„Zweifel quälten mich; der Freund kam wieder, schürte durch bestimmtere Nachrichten das Feuer mächtiger an, und ich beschloß bei mir, die Schritte meiner Dame aufmerksamer zu bewachen. Wir speisten gewöhnlich zusammen, der Oheim, die Tante, meine schöne Base und ich. Am Abend des Tages, als mein Freund zum zweitenmal mich gewarnt, fragte die Tante bei Tische ihre Tochter, ob sie ihr Gesellschaft leisten werde auf dem Balkon?

„Sie antwortete, sie habe ihrer Freundin einen Besuch zugesagt. Unwillkürlich mochte ich sie dabei schärfer angesehen haben, denn sie schlug die Augen nieder und errötete. Sie ging eine Stunde, ehe die Nacht einbrach, zu jener Dame. Als es dunkel wurde, schlich ich mich an jenes Haus und hielt Wache; rasende Eifersucht kam über mich, als ich die Straße herauf, nahe an die Häuser gedrückt, eine verhüllte Gestalt schleichen sah. Ich stellte mich vor die Hausthür, die Gestalt kam näher und wollte mich sanft auf die Seite schieben. Aber ich faßte sie am Gewand und sprach: ‚Senior, wer Ihr auch seid, in diesem Augenblicke glaube ich einen Mann von Ehre vor mir zu haben, und bei Eurer Ehre fordere ich Euch auf: steht mir Rede.'

„Bei dem ersten Ton meiner Stimme sah ich ihn zusammenschrecken; er besann sich eine kleine Weile und entgegnete dann: ‚Was soll es?'

„‚Schwört mir bei meiner Ehre,' fuhr ich fort, ‚daß Ihr nicht wegen Donna Laura de Tortosi in dieses Haus geht.'

„‚Wer erkühnt sich, mir über meine Schritte Rechenschaft abzufordern?' rief er mit dumpfer verstellter Stimme. An seiner Aussprache merkte ich, daß er

ein Fremder sein müsse; eine düstere Ahnung ging in meiner Seele auf. ‚Der Kapitän de San Montanjo wagt es,‘ antwortete ich und riß ihm, ehe er sich dessen versah, den Mantel vom Gesicht — es war mein Freund Tannensee, der Schweizer.

„Er stand da, wie ein Verbrecher, keines Wortes mächtig. Aber ich hatte meinen Degen blank gezogen, und sprachlos vor Wut deutete ich ihm an, dasselbe zu thun. ‚Ich habe keine Waffen bei mir, als einen Dolch,‘ erwiderte er. Schon war ich willens, ihm ohne Zögern den Degen in den Leib zu rennen; aber als er so regungslos auf alles gefaßt vor mir stand, konnte ich das Schreckliche nicht vollbringen. Ich behielt noch so viel Fassung, daß ich ihn bestimmte, am andern Morgen vor dem Thor der Stadt mir Rechenschaft zu geben. Die Thüre hielt ich besetzt; er sagte zu und ging.

„Noch lange hielt ich Wache, bis endlich die Sänfte für Laura gebracht wurde, bis ich sie einsteigen sah; dann folgte ich ihr langsam nach Hause. Die Qualen der Eifersucht ließen mich keinen Schlaf auf meinem Lager finden, und so hörte ich, wie sich um Mitternacht Schritte meiner Thüre näherten. Man pochte an; verwundert warf ich meinen Mantel um und schloß auf; es war die alte Dienerin Lauras, die mir einen Brief übergab und eilends wieder davonging.

„Sennor! Gott möge Euch vor einem ähnlichen Brief in Gnaden bewahren! Sie gestand mir, daß sie den Schweizer längst geliebt habe, als sie mich noch gar nicht kannte; daß sie aus Furcht vor dem Zorn ihrer Mutter, die alle Fremden hasse, ihn immer zurückgehalten, um sie zu werben; daß sie, von den Drohungen meiner Tante genötigt, meine Anträge sich habe gefallen lassen. Sie nahm alle Schuld auf sich, sie schwur mit den heiligsten Eiden, daß Tannensee mir oft habe alles gestehen wollen und nur durch ihr Flehen, durch ihre Furcht, nachher strenger verwahrt zu werden, sich habe zurückhalten lassen. Sie deutete mir ein schreckliches Geheimnis an, das die Ehre der Familie beflecken werde, wenn ich ihr und dem Hauptmann nicht zur Flucht verhelfe. Sie beschwor mich, von meinem Stern abzustehen, denn wenn er falle, so bliebe ihr, seiner Gattin, nichts übrig, als sich das Leben zu nehmen. Sie schloß damit, meine Großmut anzurufen, sie werde mich ewig achten, aber niemals lieben.

„Ihr werdet gestehen, daß ein solcher Brief gleich kaltem Wasser, alle Flammen der Liebe löschen kann; er löschte sogar zum Teil meinen Zorn. Aber vergeben konnte ich es meiner Ehre nicht, daß ich betrogen war; darum stellte ich mich zur bestimmten Stunde auf dem Kampfplatz ein. Der Kapitän mochte tief fühlen, wie sehr er mich beleidigt; obgleich er ein besserer Fechter war, als ich, verteidigte er sich nur, und nicht seine Schuld ist es, daß ich meine Hand hier zwischen Daumen und Zeigefinger in seinen Degen rannte, so daß ich außer stand war, weiter zu fechten. Ich gab ihm, während ich verbunden wurde, Lauras Brief. Er las, er bat mich flehend, ihm zu vergeben; ich that es mit schwerem Herzen.

„Die Geschichte meiner Liebe ist zu Ende. Don Fröbenio, denn fünf Tage darauf war Donna Laura mit dem Schweizer verschwunden.“

„Und mit Ihrer Hilfe?“ fragte Fröben.

„Ich half so gut es ging. Freilich war der Schmerz meiner Tante groß; aber in diesen Umständen war es besser, sie sah ihre Tochter nie wieder, als daß Unehre über das Haus kam.“

„Edler Mann! Wie unendlich viel muß Sie dies gekostet haben! Wahrhaftig, es war eine harte Prüfung.“

„Das war es,“ antwortete der Alte mit düsterem Lächeln. „Anfangs glaubte ich, diese Wunde werde nie vernarben; die Zeit thut viel, mein Freund! Ich habe sie nie wieder gesehen, nie von ihnen gehört, nur einmal nannten die Zeitungen den Obrist Tannensee als einen tapfern Mann, der unter den Truppen Napoleons in der Schlacht von Brienne dem Feinde langen Widerstand gethan habe. Ob es derselbe ist, ob Laura noch lebt, weiß ich nicht zu sagen.

„Als ich aber in diese Stadt kam, jene Galerie besuchte, und nach zwanzig langen Jahren meine Laura wieder erblickte, ganz so, wie sie war in den Tagen ihrer Jugend, da brachen die alten Wunden wieder auf, und — nun Ihr wißet, daß ich sie täglich besuche.“

VIII.

Mit umständlicher Gravität, wie es dem Hausbofmeister eines p.... schen Prinzen, einem Mann aus altkastilischem Geschlechte geziemte, hatte Don Pedro de San Montanjo Lägz seine Geschichte vorgetragen. Als er geendet, trank er einigen Xeres, lüftete den Hut, strich sich über Stirn und Kinn und sagte zu dem jungen Manne an seiner Seite: „Was ich wenigen Menschen vertraut habe, ich Euch umständlich erzählt, Don Fröbenio, nicht um Euch zu locken, nur mit gleichem Vertrauen zu erwidern.

obgleich Euer Geheimnis so sicher in meiner Brust ruhte, als der Staub der Könige von Spanien im Eskurial! — obgleich ich gespannt bin, zu wissen, inwiefern Euch jene Dame interessirt; — aber Neugier ziemt dem Alter nicht, und damit gut."

Fröben dankte dem Alten für seine Mitteilung. „Mit Vergnügen werde ich Ihnen meinen kleinen Roman zum besten geben," sagte er lächelnd, „er betrifft keiner Dame Geheimnisse und endet schon da, wo andere anfangen. Aber wenn Sie erlauben, werde ich morgen erzählen, denn für heute möchte es wohl zu spät sein."

„Ganz nach Eurer Bequemlichkeit," erwiderte der Don, seine Hand drückend. „Euer Vertrauen werde ich zu ehren wissen." So schieden sie; der Spanier begleitete den jungen Mann höflich bis an die Schwelle seines Vorsaales, und Diego leuchtete ihm bis auf die Straße.

Nach seiner Gewohnheit ging Fröben den Tag nachher in die Galerie; er stand lange vor dem Bilde, und wirklich dachte er an diesem Tage mehr an den Alten, denn an die gemalte Dame; aber er wartete über eine Stunde — der Alte kam nicht. Er ging mit dem Schlag zwei Uhr in die Anlagen, ging langsamen Schrittes um den See, zog oft sein Fernglas und schaute die Promenade hinab, aber die ehrwürdige Gestalt seines alten Freundes wollte sich nicht zeigen; umsonst schaute er nach den dünnen, schwarzen Beinen, nach dem spitzen Hut, umsonst nach Diego in den bunten Kleidern, mit Sonnenschirm und Regenmantel, er war nicht zu sehen. „Sollte er krank geworden sein?" fragte er sich, und unwillkürlich ging er nach dem Schloßplatz hin und nach dem Gasthof zum König von England, um Don Pedro zu besuchen. „Fort ist die ganze Wirtschaft, auf und davon," antwortete auf seine Frage der Oberkellner, „gestern abend noch bekam der Prinz Depeschen, und heute vormittag sind seine Hoheit nebst Gefolge in sechs Wagen nach W. abgereist; der Haushofmeister, er fuhr im zweiten, hat für Sie eine Karte hier gelassen."

Begierig griff Fröben nach diesem letzten Freundeszeichen. Es war nur Don Pedro de San Montanjo Ligez, Major Rio de S. A. ꝛc. darauf zu lesen. Verdrießlich wollte Fröben diesen kalten Abschied einstecken, da gewahrte er auf der Rückseite noch einige Worte mit der Bleifeder geschrieben; er las: „Lebt wohl, teurer Don Fröbenio; Eure Geschichte müßt Ihr mir schuldig bleiben; grüßet und küsset Donna Laura."

Er lächelte über den Auftrag des alten Herrn, und doch, als er in den nächsten Tagen wieder vor dem Bilde stand, war er wehmütiger als je, denn es war in seinem Leben eine Lücke entstanden durch Don Pedros Abreise. Er hatte sich so gerne mit dem guten Alten unterhalten, er hatte seit langer Zeit zum erstenmal wieder in einem genaueren Verhältnis mit Menschen gelebt, und deutlicher als je fühlte er jetzt, daß nur der Einsame, der Hoffnungslose ganz unglücklich ist. Wäre das Bild nicht gewesen, das ihn mit seinem eigentümlichen Zauber zurückhielt, schon längst hätte er Stuttgart verlassen, das sonst keine Reize für ihn hatte. Als ihm daher eines Tages die Herren Boisserée die treue Kopie jenes lieben Bildes, ein lithographirtes Blatt zeigten und ihn damit beschenkten, nahm er es als einen Wink des Schicksals auf, verabschiedete sich von dem Urbild, packte die Kopie sorgfältig ein und verließ diese Stadt, so stille, als er sie betreten hatte.

IX.

Sein Aufenthalt in Stuttgart hatte nur dem Bilde gegolten, das er in jener Galerie gefunden. Er war, als er die Hauptstadt Württembergs berührte, auf einer Reise nach dem Rhein begriffen, und dahin zog er nun weiter. Er gestand sich selbst, daß ihn die letzten Monate beinahe allzuweich gemacht hatten. Er fühlte nicht ohne Beschämung und leises Schaudern, daß sein Trübsinn, sein ganzes Dichten und Trachten schon nahe an Narrheit gestreift hatten. Er war zwar unabhängig, hatte dieses Jahr noch zu Reisen bestimmt, ohne sich irgend einen festen Plan, ein Ziel zu setzen, und wollte diese lange Unterbrechung seiner Reise auf die angenehme Lage der Stadt, auf die herrlichen Umgebungen schieben. Aber hatte er denn wirklich jene Stadt so angenehm gefunden? Hatte er Menschen aufgesucht, kennen gelernt? Hatte er sie nicht vielmehr gemieden, weil sie seine Einsamkeit, die ihm so lieb geworden, störten? Hatte er die herrlichen Umgebungen genossen? „Nein," sagte er lächelnd zu sich, „man wäre versucht, an Zauberei zu glauben! Ich habe mich betragen wie ein Thor! Habe mich eingeschlossen in mein Zimmer, um zu lesen! Und habe ich denn wirklich gelesen? Stand nicht ihr Bild auf jeder Seite? Gingen meine Schritte weiter als zu ihr, oder um einmal unter dem Gewühl der Menge auf und ab zu gehen? Ist es nicht schon Raserei, auf so langen Wegen einem Schatten nachzujagen, jedes Mädchengesicht aufmerksam zu betrachten, ob ich nicht den holden Mund der unbekannten Geliebten wieder erkenne?"

„Es war mein Freund Tancredo der Schweizer"

So schalt sich der junge Mann, glaubte recht feste Vorsätze zu fassen, und wie oft, wenn sein Pferd langsamer bergan geschritten war, vergaß er oben es anzutreiben, weil seine Seele auf anderen Wegen schweifte; wie oft, wenn er abends sein Gepäck öffnete und ihm die Rolle in die Hände fiel, entfaltete er unwillkürlich das Bild der Geliebten und vergaß, sich zur Ruhe zu legen.

Aber die reizenden Gebirgsgegenden am Neckar, die herrlichen Fluren von Mannheim, Worms, Mainz verfehlten auch auf ihn den eigentümlichen Eindruck nicht. Sie zerstreuten ihn, sie füllten seine Seele mit neuen, freundlichen Bildern. Und als er eines Morgens von Bingen aufbrach, stand nur ein Bild vor seinem Auge, ein Bild, das er noch heute erblicken sollte. Fröben hatte mit einem Landsmann Frankreich und England bereist, und aus dem Gesellschafter war ihm nach und nach ein Freund erwachsen. Zwar mußte er, wenn er über ihre Freundschaft nachdachte, sich selbst gestehen, daß Uebereinstimmung der Charaktere sie nicht zusammenführte, doch oft pflegt es ja zu geschehen, daß gerade das Ungleiche sich heißer liebt, als das Aehnliche. Der Baron von Faldner war etwas roh, ungebildet; selbst jene Reise, das bewegte Leben zweier Hauptstädte, wie Paris und London, hatte nur seine Außenseite etwas abschleifen und mildern können. Er war einer jener Menschen, die, weil sie durch fremde oder eigene Schuld gewählte Lektüre, fernere, tiefere Kenntnisse und die bildende Hand der Wissenschaften verschmähten, zur Ueberzeugung kamen, sie seien praktische Menschen, das heißt Leute, die in sich selbst alles tragen, um was sich andere, es zu erlernen, abmühen, die einen natürlichen Begriff von Ackerbau, Viehzucht, Wirtschaft und dergleichen haben, und sich nun für geborene Landwirte, für praktische Haushälter ansehen, die auf dem natürlichen Wege das zu erreichen glauben, was die Masse in Büchern sucht. Dieser Egoismus machte ihn glücklich, denn er sah nicht, auf welchen schwachen Stützen sein Wissen beruhte; noch glücklicher wäre er wohl gewesen, wenn diese Eigenliebe bei den Geschäften stehen geblieben wäre, aber er trug sie mit sich, wohin er ging, erteilte Rat, ohne welchen anzunehmen, hielt sich, was man ihm nicht gerade nachsagte für einen klugen Kopf, und ward durch dieses alles ein unangenehmer Gesellschafter und zu Hause vielleicht ein kleiner Tyrann, aus dem einfachen Grunde, weil er klug war und immer recht hatte.

„Ob er wohl sein Sprichwort noch an sich hat," fragte sich Fröben lächelnd, das unabwendbare: ‚Das habe ich ja gleich gesagt!' Wie oft, wenn er am wenigsten daran gedacht hatte, daß etwas gerade so geschehen werde, wie oft faßte er mich da bei der Hand und rief: ‚Freund Fröben, sag' an, hab ich es nicht schon vor vier Wochen gesagt, daß es so kommen würde? Warum habt Ihr mir nicht gefolgt?' Und wenn ich ihm so sonnenklar bewies, daß er zufällig gerade das Gegenteil behauptet habe, so ließ er sich unter keiner Bedingung davon abbringen und grollte drei vier Tage lang."

Fröben hoffte, Erfahrung und die schöne Natur um ihn her werden seinen Freund weiter gemacht haben. An einer der reizendsten Stellen des Rheinthales, in der Nähe von Kaub, lag sein Gut, und je näher der Reisende herabkam, desto freudiger schlug sein Herz über alle diese Herrlichkeiten der Berge und des majestätischen Flusses, um so öfter sagte er zu

sich: „Nein, er muß sich geändert haben; in diesen Umgebungen kann man nur hingebend, nur freundlich und teilnehmend sein, und im Genuß dieser Aussicht muß man vergessen, wenn man auch wirklich recht hat, was bei ihm leider der seltene Fall ist."

X.

Gegen Abend langte er auf dem Gute an; er gab sein Pferd vor dem Hause einem Diener, fragte nach seinem Herrn und wurde in den Garten gewiesen. Dort erkannte er schon von weitem Gestalt und Stimme seines Freundes. Er schien in diesem Augenblicke mit einem alten Manne, der an einem Baum mit Graben beschäftigt war, heftig zu streiten. „Und wenn Ihr's auch hundert Jahre nach dem alten Schlendrian gemacht habt, statt fünfzig, so muß der Baum doch so herausgenommen werden, wie ich sagte. Nur frisch daran, Alter; es kommt bei allem nur darauf an, daß man klug darüber nachdenkt." Der Arbeiter setzte seufzend die Mütze auf, betrachtete noch einmal mit wehmütigem Blicke den schönen Apfelbaum und stieß dann schnell, wie es schien unmutig, den Spaten in die Erde, um zu graben. Der Baron aber pfiff ein Liedchen, wandte sich um, und vor ihm stand ein Mensch, der ihn freundlich anlächelte und ihm die Hand entgegen streckte. Er sah ihn verwundert an. „Was steht zu Dienst?" fragte er kurz und schnell.

„Kennst Du mich nicht mehr, Faldner?" erwiderte der Fremde. „Solltest Du bei Deiner Baumschule London und Paris so ganz vergessen haben?"

„Ist's möglich, mein Fröben!" rief jener und eilte, den Freund zu umarmen. „Aber, mein Gott, wie hast Du Dich verändert! Du bist so bleich und mager; das kommt von dem vielen Sitzen und Arbeiten; daß Du auch gar keinen Rat befolgst, ich habe Dir ja doch immer gesagt, es tauge nicht für Dich."

„Freund," entgegnete Fröben, den dieser Empfang unwillkürlich an seine Gedanken unterwegs erinnerte, „Freund, denke doch ein wenig nach; hast Du mir nicht

„Kennst Du mich nicht mehr, Faldner?"

immer gesagt, ich tauge nicht zum Landwirt, nicht zum Forstmann und dergleichen, und ich müßte eine juridische oder diplomatische Laufbahn einschlagen?"

„Ach, Du guter Fröben," sagte jener zweideutig lächelnd, „so laborirst Du noch immer an einem kurzen Gedächtnis? Sagte ich nicht schon damals

„Bitte, Du hast recht, streiten wir nicht!" unterbrach ihn sein Gast; „laß uns lieber Vernünftigeres reden, wie es Dir erging, seit wir uns nicht sahen, wie Du lebst?"

Der Baron ließ Wein in eine Laube setzen und erzählte von seinem Leben und Treiben. Seine Erzählung bestand beinahe in nichts als in Klagen über schlechte Zeit und die Thorheit der Menschen. Er gab nicht undeutlich zu verstehen, daß er es in den wenigen Jahren, mit seinem hellen Kopf und den Kenntnissen, die er auf Reisen gesammelt, in der Landwirtschaft weit gebracht habe. Aber bald hatten ihm seine Nachbarn unberufen dies oder jenes abgeraten, bald hatte er unbegreifliche Widerspenstigkeit unter seinen Arbeitern selbst gefunden, die alles besser wissen wollten als er, und in ihrer Verblendung sich auf lange Erfahrung stützten. Kurz, er lebte, wie er gestand, ein Leben voll ewiger Sorgen und Mühen, voll Hader und Zorn, und einige Prozesse wegen Grenzstreitigkeiten verbitterten ihm noch die wenigen frohen Stunden, die ihm die Besorgung seines Gutes übrig ließ. „Armer Freund!" dachte Fröben unter dieser Erzählung; „so reitest Du noch dasselbe Steckenpferd, und es geht wie der wildeste Renner mit Dir durch, ohne daß Du es zügeln kannst."

Doch die Reihe zu erzählen kam auch an den Gast, und er konnte seinem Freunde in wenigen Worten sagen, daß er an einigen Höfen bei Gesandtschaften eingeteilt gewesen sei, daß er sich überall schlecht unterhalten, einen langen Urlaub genommen habe und jetzt wieder ein wenig in der Welt umherziehe.

„Du Glücklicher!" rief Faldner. „Wie beneide ich Dir Deine Verhältnisse: heute hier, morgen dort; kennst keine Fesseln und kannst reisen, wohin und wie lange Du willst. Es ist etwas Schönes um das Reisen! Ich wollte, ich könnte auch noch einmal so frei hinaus in die Welt!"

„Nun, was hindert Dich denn?" rief Fröben lachend. „Deine große Wirtschaft doch nicht? Die kannst Du alle Tage einem Pächter geben, läßt Dein Pferd satteln und ziehest mit mir!"

„Ach, das verstehst Du nicht, Bester!" erwiderte der Baron, verlegen lächelnd. „Einmal, was die Wirtschaft betrifft, da kann ich keinen Tag abwesend sein, ohne daß alles quer geht, denn ich bin doch die Seele des Ganzen. Und dann — ich habe einen dummen Streich gemacht — doch laß das gut sein; es geht einmal nicht mehr mit dem Reisen."

In diesem Augenblicke kam ein Bedienter in die Laube, berichtete, daß die gnädige Frau zurückgekommen sei und anfragen lasse, wo man den Thee serviren solle.

„Ich denke oben im Zimmer," sagte er, leicht errötend, und der Diener entfernte sich.

„Wie, Du bist verheiratet?" fragte Fröben erstaunt. „Und das erfahre ich jetzt erst! Nun, ich wünsche Glück; aber sage mir doch — ich hätte mir ja eher des Himmels Einfall träumen lassen, als diese Neuigkeit; und seit wann?"

„Seit sechs Monaten," erwiderte der Baron kleinlaut und ohne seinen Gast anzusehen; „doch wie kann Dich dies so in Erstaunen setzen? Du kannst Dir denken, bei meiner großen Wirtschaft, da ich alles selbst besorge, so —

„Je nun, ich finde es ganz natürlich und angemessen; aber wenn ich zurückdenke, wie Du Dich früher über das Heiraten äußertest, da dachte ich nie daran, daß Dir je ein Mädchen recht sein würde."

„Nein, verzeihe!" sagte Faldner, „ich sagte ja immer und schon damals

„Nun ja, Du sagtest ja immer und schon damals," rief der junge Mann lächelnd, „und schon damals und immer sagte ich, daß Du nach Deinen Prätensionen keine finden würdest, denn diese gingen auf ein Ideal, das ich nicht haben mochte und wohl auch nicht zu finden war. Doch noch einmal meinen herzlichen Glückwunsch. Da aber eine Dame im Hause ist, die uns zum Thee ladet, so kann ich doch wahrlich nicht so in Reisekleidern erscheinen; gedulde Dich nur ein wenig, ich werde bald wieder bei Dir sein. Auf Wiedersehen!"

Er verließ die Laube, und der Baron sah ihm mit trüben Blicken nach. „Er hat nicht unrecht," flüsterte er.

Doch in demselben Augenblicke trat eine hohe weibliche Gestalt in die Laube. „Wer ging soeben von Dir?" fragte sie schnell und hastig. „Wer sprach dies auf Wiedersehen?"

Der Baron stand auf und sah seine Frau verwundert an, er bemerkte, wie die sonst so zarte Farbe ihrer Wangen in glühendes Rot übergegangen war. „Nein! das ist nicht auszuhalten," rief er heftig; „Josephe, wie oft muß ich Dir sagen, daß Hufeland Leuten von Deiner Konstitution jede allzu rasche Bewegung streng untersagt, wie Du jetzt glühst! Du bist gewiß wieder eine Strecke zu Fuß gegangen und hast Dich erhitzt und gehst jetzt gegen alle Vernunft noch in den

Garten hinab, wo es schon kühl ist. Immer und ewig muß ich Dir alles wiederholen, wie einem Kind; schäme Dich!"

„Ach, ich wollte Dich ja nur abholen," sagte Josephe mit zitternder Stimme; „werde nur nicht gleich so böse, ich bin gewiß den ganzen Weg gefahren und bin auch gar nicht erhitzt. Sei doch gut."

„Deine Wangen widersprechen," fuhr er mürrisch fort. „Muß ich denn auch Dir immer predigen? Und den Shawl hast Du auch nicht umgelegt, wie ich Dir sagte, wenn Du abends noch herab in den Garten gehst; wozu werfe ich denn das Geld zum Fenster hinaus für dergleichen Dinge, wenn man sie nicht einmal brauchen mag? O Gott! ich möchte oft rasend werden. Auch nicht das Geringste thust Du mir zu Gefallen; Dein ewiger Eigensinn bringt mich noch um. O, ich möchte oft —"

„Bitte, verzeih mir, Franz!" bat sie wehmütig, indem sie große Thränen im Auge zerdrückte; „ich habe Dich den ganzen Tag nicht gesehen und wollte Dich hier überraschen; ach, ich dachte ja nicht mehr an das Tuch und an den Abend. Vergib mir! Willst Du Deinem Weib vergeben?"

„Ist ja schon gut, laß mich doch in Ruhe, Du weißt, ich liebe solche Scenen nicht; und gar vollends Thränen! Gewöhne Dir doch um Gotteswillen die fatale Weichlichkeit ab, über jeden Bettel zu weinen. Wir haben einen Gast, Fröben, von dem ich Dir schon erzählte, er reiste mit mir. Führe Dich vernünftig auf, Josephe, hörst Du? Laß es an nichts fehlen, daß ich nicht auch noch die Sorgen der Haushaltung auf mir haben muß. Im Salon wird der Thee getrunken."

Er ging schweigend ihr voran die Allee entlang nach dem Schlosse. Trübe folgte ihm Josephe; eine Frage schwebte auf ihren Lippen, aber so gern sie gesprochen hätte, sie verschloß diese Frage wieder tief in ihre Brust.

XI.

Als der Baron spät in der Nacht seinen Gast auf sein Zimmer begleitete, konnte sich dieser nicht enthalten, ihm zu seiner Wahl Glück zu wünschen. „Wahrhaftig, Franz!" sagte er, indem er ihm feurig die Hand drückte, „ein solches Weib hat Dir gefehlt. Du warst ein Glückskind von jeher, aber das hätte ich mir nicht träumen lassen, daß Du bei Deinen sonderbaren Maximen und Forderungen ein solch liebenswürdiges, herrliches Kind heimführen werdest."

„Ja, ja, ich bin mit ihr zufrieden," erwiderte der Baron trocken, indem er seine Kerze heller aufstörte; „man kann ja nicht alles haben, an diesen Gedanken muß man sich freilich gewöhnen auf dieser unvollkommenen Welt."

Mensch! ich will nicht hoffen, daß Du undankbar gegen so vieles Schöne bist. Ich habe viele Frauen gesehen, aber, weiß Gott, keine von solch untadelhafter Schönheit wie Dein Weib. Diese Augen! Welch rührender Ausdruck! Glaubt man nicht liebliche Träume auf ihrer schönen Stirne zu lesen? Und diese zarte, schlanke Gestalt! Und ich weiß nicht, ob ich ihren feinen Takt, ihr richtiges Urteil, ihren gebildeten Geist nicht noch mehr bewundern soll."

„Du bist ja ganz bezaubert," lächelte Faldner; „doch von jeher hast Du zu viel gelesen und weniger aufs Praktische gesehen; ich sagte es ja immer — mit den Weibern ist es ein eigenes Ding," fuhr er seufzend fort, „glaube mir, in der Wirtschaft ist oft eine, die es versteht und die Sache flink umtreibt, besser als ein sogenannter gebildeter Geist. Gute Nacht; sei froh, daß Du noch frei bist und wähle nicht zu rasch."

Unmutig sah ihm Fröben nach, als er das Zimmer verlassen hatte. „Ich glaube, der Unmensch ist auch jetzt nicht mit seinem Lose zufrieden; hat einen Engel gewählt und schafft sich durch seine lächerlichen Prätensionen eine Hölle im Haus. Das arme Weib!"

Es war ihm nicht entgangen, wie ängstlich sie bei allem, was sie that und sagte, an seinen Blicken hing, wie er ihr oft ein grimmiges Auge zeigte, wenn sie nach seinen Begriffen einen Fehler begangen, wie er ihr oft mit der Hand winkte, die Lippen zusammenbiß und stöhnte, wenn er glaubte, von dem Gast nicht gesehen zu werden. Und mit welcher Engelsgeduld trug sie dies alles! Sie hatte tiefen, wunderbaren Eindruck auf ihn gemacht. Das reiche blonde Haar, das um eine freie Stirne fiel, ließ blaue Augen, rote Wangen, vielleicht auch ein Näschen erwarten, das durch seine zierliche Keckheit Blondinen mehr als Brünetten ziert. Aber von all dem nichts. Unter den blonden Wimpern ruhte, wie das Mondlicht hinter dünnen Wolken, ein braunes Auge, das nicht durch Glut oder große Lebendigkeit, sondern durch ein gewisses Etwas von sinnender Schwermut überraschte, das Fröben bei schönen Frauen, so selten er es fand, so unendlich liebte. Ihre Nase näherte sich dem griechischen Stamm, die Wangen waren gewöhnlich bleich, nur von einem leisen Schatten von Rot unterlaufen, und das Einzige, was in ihrem Gesichte blühte, waren statt der Rosen der Wangen die Lippen, bei deren Anblick man sich des Gedankens an zarte rote Kirschen nicht erwehren konnte.

„Und diese herrliche Gestalt," fuhr Fröben in seinen Gedanken weiter fort, „so zart, so hoch und, wenn sie über das Zimmer geht, beinahe schwebend! Schwebend? Als ob ich nicht gesehen hätte, daß sie recht schwer zu tragen hat, daß diese Lippen so manches Wort des Grams verschließen, daß diese Augen nur auf die Einsamkeit warten, um über den rohen Gatten zu weinen! Nein, es ist unmöglich," fuhr er nach einigem Sinnen fort, „sie kann ihn nicht aus Liebe geheiratet haben. Die Welt, die hinter diesem Auge liegt, ist zu groß für Faldners Verstand, das Herz seines Weibes zu zart für den rohen Druck ihres Hausty rannen. Ich bedaure sie!"

Er war während dieser Worte an einen Schrank getreten, worin die Diener seine Reisegeräte niedergelegt hatten. Er schloß ihn auf, sein erster Blick fiel auf die wohlbekannte Rolle und er errötete. „Bin ich Dir nicht ungetreu gewesen diesen Abend?" fragte er. „Hat nicht ein anderes Bild sich in mein Herz geschlichen? Ja, und ertappe ich mich nicht auf Reflexionen über das Weib meines Freundes, die mir nicht ziemen, die ihr auf jeden Fall nichts nützen können?" Er entrollte das Bild der Geliebten und blieb betroffen stehen. Wie ein Gedanke, der bisher in ihm schlummerte und verworren träumte, erwachte es jetzt mit einemmal in ihm, daß Frau von Faldner wunderbare Aehnlichkeit mit diesem Bilde habe. Zwar waren ihre Haare, ihre Augen, ihre Stirne gänzlich verschieden von denen des Bildes, aber überraschende Aehnlichkeit glaubte er in Nase, Mund und Kinn, ja sogar in der Haltung des zierlichen Halses zu finden. „Und diese Stimme!" rief er. „Klang mir diese Stimme nicht gleich anfangs so bekannt? Wie ist mir denn? Wäre es möglich, daß die Gattin meines Freundes jenes Mädchen wäre, die ich nur einmal, nur halb gesehen und ewig liebe und von jenem Augenblick an vergebens suche? Diese Gestalt — ja, auch sie war groß, und als ich ihr den Mantel umschlang, als sie an meinem Herzen ruhte, fühlte ich eine feine, schlanke Taille. Und begegnete ich nicht heute abend so oft ihrem Auge, das prüfend auf mir ruhte? Sollte auch sie mich wieder erkennen? Doch — ich Thor! wie könnte Faldner bei seinem Mißtrauen, bei seinen strengen Grundsätzen über Adel und unbescholtenen Ruf eine unbekannte Bettlerin geheiratet haben?"

Er sah wieder prüfend auf das Bild herab, er glaubte in diesem Augenblicke Gewißheit zu haben, im nächsten zweifelte er wieder. Er klagte sein treuloses Gedächtnis an. Hatte nicht dieses Gemälde sich so ganz mit seinen früheren Erinnerungen vermischt, daß er die Unbekannte sich nie mehr anders dachte, als wie dieses Bild? Und nun, da er auf eine neue, auffallende Aehnlichkeit gestoßen, stand er nicht vor einem Labyrinth von Zweifeln? Er warf das Gemälde auf die Seite und verbarg seine heiße Stirn in die Kissen seines Bettes. Er wünschte sich tiefen Schlaf herbei, damit er diesen Zweifeln entgehe, daß ihm das wahre Bild mit siegender Kraft in seinen Träumen aufgehe.

XII.

Als Fröben am andern Morgen in den Salon trat, wo er frühstücken sollte, war sein rastloser Freund schon ausgeritten, um eine Dammarbeit an der Grenze seines Gutes zu besichtigen. Der Diener, der ihm diese Nachricht gab, setzte mit wichtiger Miene hinzu, daß sein Herr wohl kaum vor Mittag zurückkommen dürfte, weil er noch seine neue Dampfmühle, einige Schläge im Wald, eine neue Gartenanlage, nebst vielem andern besichtigen müsse. „Und die gnädige Frau?" fragte der Gast.

„War schon vor einer Stunde im Garten, um Bohnen abzubrechen, und wird jetzt bald zum Frühstück hier sein."

Fröben ging im Saal umher und musterte in Gedanken den vergangenen Abend. Wie anders erscheinen alle Bilder in der Morgenbeleuchtung, als sie uns im Duft des Abends erschienen! Auch mit den verworrenen Gedanken, die gestern in ihm auf und ab schwebten, ging es ihm so; er lächelte über sich selbst, über die Zweifel, die ihm seine rege Phantasie aufgeweckt hatte. „Der Baron," sprach er zu sich, „ist am Ende doch ein guter Mensch; freilich viele Eigenheiten, einige Rohheit, die aber mehr im Aeußern liegt. Aber wer länger mit ihm umgeht, gewöhnt sich daran, weiß sich darein zu finden. Und Josephe, wie vorschnell man oft urteilt! Wie oft glaubte ich in ihrem Kummer tiefe Seelenleiden, Resignation in den Augen, in den Mienen einer Frau zu lesen, ließ mich vom Teufel blenden, sie recht zart trösten und aufrichten zu wollen, und am Ende lag der ganze Zauber in meiner Einbildung; es war dann, näher betrachtet, eine ganz gewöhnliche Frau, die mit den sinnenden Augen, worin ich Wehmut sah, ängstlich die Maschen an ihrem Strickstrumpf zählte, oder hinter der vom Gram umwölkten Stirne bedachte, was sie auf den Abend kochen lassen sollte." Er verfolgte diese Gedanken, um sich selbst mit Ironie zu strafen, um die zartere Empfindung,

Ihre Augen erschienen ihm trübe und verweint.

jene Nachklänge von gestern, zu verdrängen, die ihm heute thöricht, übergespannt erschienen. In diese Gedanken versunken, war er an den Spiegel getreten und hatte die Besuchkarten überlesen, die dort angesteckt waren. Da fiel ihm eine in die Hand, welche Faldners eigene Verlobung ankündigte. Er las die zierlich gestochenen Worte: „Freiherr F. von Faldner mit seiner Braut Josephe von Tannensee."

„Von Tannensee?" Wie ein Blitz erleuchtete ihm dieser Name jene dunkle Aehnlichkeit, die er zwischen der Gattin seines Freundes und seinem lieben Bilde gefunden. „Wie? Wäre sie vielleicht die Tochter jener Laura, die einst mein guter Don Pedro geliebt? Welche Freude für ihn, wenn es so wäre, wenn ich ihm von der Verlorenen Nachricht geben könnte. Fand er nicht in jenem wunderbaren Bilde die täuschendste Aehnlichkeit mit seiner Cousine? Kann nicht die Tochter der Mutter gleichen?"

Er verbarg die Karte schnell, als er die Thüre gehen hörte; er sah sich um und — Josephe schwebte herein. War es das zierliche Morgenkleid, das ihre zarte Gestalt umschloß, war ihr die Beleuchtung des Tages günstiger als das Kerzenlicht? Sie kam ihm in diesem Augenblicke noch unendlich reizender vor als gestern. Ihre Locken flatterten noch kunstvoll um die Stirne, der frische Morgen hatte ein feines Rot auf ihre Wangen gehaucht, sie lächelte zu ihrem Morgengruß so freundlich, und doch mußte er sich schon in diesem Augenblicke einen Thoren schelten, denn ihre Augen erschienen ihm trübe und verweint.

XIII.

Sie lud ihn ein, sich zu ihr zum Frühstück zu setzen. Sie erzählte ihm, daß Faldner schon mit Tagesanbruch weggeritten sei und ihr seine Entschuldigung aufgetragen habe; sie beschrieb die mancherlei Geschäfte, die er heute vornehme und die ihn bis zu Mittag zurückhalten werden. „Er hat ein Leben voll Sorgen und Mühen," sagte sie, „aber ich glaube, daß diese Geschäftigkeit ihm zum Bedürfnis geworden ist."

„Und ist dies nun in diesen Tagen so?" sagte Fröben; „ist jetzt gerade besonders viel zu thun auf den Gütern?"

„Das nicht," erwiderte sie, „es geht alles seinen gewohnten Gang; er ist so, seit ich ihn kenne. Er ist rastlos in seinen Arbeiten. Diesen Frühling und Sommer verging kein Tag, an welchem er nicht auf dem Gute beschäftigt gewesen wäre."

„Da werden Sie sich doch oft recht einsam fühlen," sagte der junge Mann, „so ganz allein auf dem Lande und Faldner den ganzen Tag entfernt."

„Einsam?" erwiderte sie mit zitterndem Ton und beugte sich nach einem Tüchchen an der Seite, und Fröben sah im Spiegel, wie ihre Lippen schmerzlich zuckten. „Einsam? Nein! Besucht ja doch die Erinnerung die Einsamen und" — setzte sie hinzu, indem sie zu lächeln suchte, „glauben Sie denn, die Hausfrau habe in einer so großen Wirtschaft nicht auch recht viel zu thun und zu sorgen? Da ist man nicht einsam oder — man darf es nicht sein."

Man d a r f es nicht sein? Du Arme! dachte Fröben, verbietet dir dein Herz die Träume der Erinnerung, die dich in der Einsamkeit besuchen, oder verbietet dir der harte Freund, einsam zu sein? Es lag etwas im Ton, womit sie jene Worte sagte, das ihrem Lächeln zu widersprechen schien.

„Und doch," fuhr er fort, um seinen Empfindungen und ihren Worten eine andere Richtung zu geben, „und doch scheinen gerade die Frauen von der Natur ausdrücklich zur Stille und Einsamkeit bestimmt zu sein; wenigstens war bei jenen Völkern, die im allgemeinen die herrlichsten Männer aufzuweisen hatten, die Frau am meisten auf ihr Frauengemach beschränkt, so bei Römern und Griechen, so selbst in unserem Mittelalter."

„Daß Sie diese Beispiele anführen könnten, wäre ich nicht gedacht," entgegnete Josephe, indem ihr Auge wie prüfend auf seinen Zügen verweilte. „Glauben Sie mir, Fröben, jede Frau, auch die geringste, merkt dem Manne, ehe sie noch über seine Verhältnisse unterrichtet ist, recht bald an, ob er viel im Kreise der Frauen lebte oder nicht. Und unbestreitbar liegt in solchen Kreisen etwas, das jenen feinen Takt, jenes zarte Gefühl verleiht, immer im Gespräch auszuwählen, was gerade für Frauen taugt, was uns am meisten anspricht; ein Grad der Bildung, der eigentlich keinem Manne fehlen sollte. Sie werden mir dies um so weniger bestreiten," setzte sie hinzu, „als Sie offenbar einen Teil Ihrer Bildung meinem Geschlechte verdanken."

„Es liegt etwas Wahres darin," bemerkte der junge Mann, und namentlich das letztere will ich zugeben, daß Frauen weniger auf meine Denkungsart, als auf die Art, das Gedachte auszudrücken, Einfluß hatten. Meine Verhältnisse nötigen mich in der letzten Zeit viel in der großen Welt, namentlich in Damenzirkeln zu leben. Aber eben in diesen Zirkeln wird mir erst recht klar, wie wenig eigentlich die Frauen, oder um mich anders auszudrücken, wie wenige Frauen in dieses aroßartige Leben und Treiben passen."

„Und warum?“

„Ich will es sagen, auch auf die Gefahr hin, daß Sie mir böse werden. Es ist ein schöner Zug der neueren Zeit, daß man in den größeren Zirkeln eingesehen hat, daß das Spiel eigentlich nur eine Schulkrankheit oder ein modischer Deckmantel für Geistesarmut sei. Man hat daher Whist, Boston, Pharo und dergleichen den älteren Herren und einigen Damen überlassen, die nun einmal die Konversation nicht machen können. In Frankreich freilich spielen in Gesellschaft Herren von zwanzig bis dreißig Jahren; es sind aber nur die armseligen Wichte, die sich nach einem englischen Dandy gebildet haben oder die selbst fühlen, daß ihnen der Witz abgeht, den sie im Gespräch notwendig haben müßten. Seitdem man nun, seien die Zirkel groß oder klein, die sogenannte Konversation macht, das heißt, sich um das Kamin oder in Deutschland um den Sofa pflanzt, Thee dazu trinkt und ungemein geistreiche Gespräche führt, sind die Frauen offenbar aus ihrem rechten Geleise gekommen.“

„Bitte, Sie sind doch gar zu strenge, wie sollten denn –“

„Lassen Sie mich ausreden,“ fuhr Fröben eifrig fort; „eine Dame der sogenannten guten Gesellschaft empfängt jede Woche Abendbesuche bei sich; sechsmal in der Woche gibt sie solche heim. In solchen Gesellschaften tanzt höchstens das junge Volk einige male, außer es wäre auf großen Bällen, die schon seltener vorkommen. Der übrige Kreis, Herren und Damen, unterhält sich. Es gibt nun ungemein gebildete, wirklich geistreiche Männer, die im Männerkreise stumm und langweilig, vor Damen ungemein witzig und sprachselig sind, und einen Reichtum sozialer Bildung, allgemeiner Kenntnisse entfalten, die jeden staunen machen. Es ist nicht Eitelkeit, was diese Männer glänzend oder beredt macht, es ist das Gefühl, daß das Interessantere ihres Wissens sich mehr für Frauen als für Männer eignet, die mehr systematisch sind, die ihre Forderungen höher spannen.“

„Gut, ich kann mir solche Männer denken, aber weiter.“

„Durch solche Männer bekommt das Gespräch Gestaltung, Hintergrund, Leben; Frauen, besonders geistreiche Frauen, werden sich unter sich bei weitem nicht so lebendig unterhalten, als dies geschieht, wenn auch nur ein Mann gleichsam als Zeuge und Schiedsrichter dabei sitzt. Indem nun durch solche Männer allerlei Witziges, Interessantes auf die Bahn gebracht wird, werden die Frauen unnatürlich gesteigert. Um doch ein Wort mitzusprechen, um als geistreich, gebildet zu erscheinen, müssen sie alles aufbieten, gleichsam alle Hahnen ihres Geistes aufdrehen, um ihren reichlichen Anteil zu der allgemeinen Gesprächsflut zu geben, in welcher sich die Gesellschaft badet. Doch verzeihen Sie, dieser Fond ist gewöhnlich bald erschöpft; denken Sie sich, einen ganzen Winter alle Abende geistreich sein zu müssen, welche Qual!“

„Aber nein, Sie machen es auch zu arg, Sie übertreiben –“

„Gewiß nicht; ich sage nur, was ich gesehen, selbst erlebt habe. Seit in neuerer Zeit solche Konversation zur Mode geworden ist, werden die Mädchen ganz anders erzogen als früher; die armen Geschöpfe! Was müssen sie jetzt nicht alles lernen vom zehnten bis ins fünfzehnte Jahr. Geschichte Geographie, Botanik, Physik, ja sogenannte höhere Zeichenkunst und Malerei, Aesthetik, Literaturgeschichte, von Gesang, Musik und Tanzen gar nichts zu erwähnen. Diese Fächer lernt der Mann gewöhnlich erst nach seinem achtzehnten, zwanzigsten Jahre recht verstehen; er lernt sie nach und nach, also gründlicher; er lernt manches durch sich selbst, weiß es also auch besser anzuwenden, und tritt er im dreiundzwanzigsten oder später noch in diese Kreise, so trägt er, wenn er nur halbwegs einige Lebensklugheit und Gewandtheit hat, eine große Sicherheit in sich selbst. Aber das Mädchen? Ich bitte Sie! Wenn ein solches Unglückskind im fünfzehnten Jahre, vollgepfropft mit den verschiedenartigsten Kenntnissen und Kunststücken, in die große Welt tritt, wie wunderlich muß ihm da alles zuerst erscheinen! Sie wird, obgleich ihr oft ihr einsames Zimmer lieber wäre, ohne Gnade in alle Zirkel mitgeschleppt, muß glänzen, muß plaudern, muß die Kenntnisse ausframen, und — wie bald wird sie damit zu Ende sein! Sie lächeln? Hören Sie weiter. Sie hat jetzt keine Zeit mehr; ihre Schulkenntnisse zu erweitern; es werden bald noch höhere Ansprüche an sie gemacht. Sie muß so gut wie die älteren über Kunstgegenstände, über Literatur mitsprechen können. Sie sammelt also den Tag über alle möglichen Kunstausdrücke, liest Journale, um ein Urteil über das neueste Buch zu bekommen, und jeder Abend ist eigentlich ein Examen, eine Schulprüfung für sie, wo sie das auf geschickte Art anbringen muß, was sie gelernt hat. Daß einem Manne von wahrer Bildung, von wahren Kenntnissen vor solchem Geplauder, vor solcher Halbbildung graut, können Sie sich denken; er wird diese Unsitte zuerst lächerlich, nachher gefährlich finden; er wird diese Ueberbildung verfluchen, welche die Frauen aus ihrem stillen Kreise herausreißt und sie zu Halbmännern macht, während

die Männer Halbweiber werden, indem sie sich gewöhnen, alles nach Frauenart zu besprechen und zu beklatschen; er wird für edlere Frauen jene häusliche Stille zurückwünschen, jene Einsamkeit, wo sie zu Hause sind und auf jeden Fall herrlicher brilliren, als in einem jener geistreichen Zirkel!"

„Es liegt etwas Wahres in dem, was Sie hier sagten," erwiderte Frau von Faldner; ‚ganz kann ich nicht darüber urteilen, weil ich nie das Glück oder das Unglück hatte, in jenen Zirkeln zu leben. Aber mir scheint auch dort, wie überall, das minder Gute nur aus der Uebertreibung hervorzugehen. Es ist wahr, was Sie sagen, daß uns Frauen ein engerer Kreis angewiesen ist, jene Häuslichkeit, die einmal unser Beruf ist. Wir werden ohne wahren Halt sein, wir werden uns in ein unsicheres Feld begeben, wenn wir diesen Kreis gänzlich verlassen. Aber wollen Sie uns die Freude einer geistreichen Unterhaltung mit Männern gänzlich rauben? Es ist wahr, sieben solche Abende in der Woche müssen zum Unnatürlichen, zur Ueberbildung oder zur Erschöpfung führen; aber ließe sich denn hier nicht ein Mittelweg denken!"

„Ich habe mich vielleicht zu stark ausgedrückt, ich wollte "

„Lassen Sie auch mich ausreden," sagte sie, ihn sanft zurückdrängend; „Sie sagten selbst, daß Frauen unter sich seltener ein sogenanntes geistreiches Gespräch lange fortführen. Ich weiß nur allzu wohl, wie peinlich in einer Frauengesellschaft eine sogenannte geistreiche Dame ist, welcher alles frivol erscheint, was nicht allgemein, nicht interessant ist. Wir fühlen uns beengt und wollen am Ende mit unserem bischen Wissen lieber vor einem Manne erröten, als vor einer Frau. Gewöhnlich wird, wenn nur Frauen zusammen sind, oder Mädchen, die Wirtschaft, das Hauswesen, die Nachbarschaft, vielleicht auch Neuigkeiten oder gar Moden abgehandelt; aber sollen wir denn ganz auf diesen Kreis beschränkt sein? Soll denn, was allgemein interessant und bildend ist, uns ganz fremd bleiben?"

„Gott! Sie verkennen mich, wollte ich denn *dies* sagen?"

„Es ist wahr," fuhr sie eifriger fort, „es ist wahr, die Männer besitzen jene tiefe, geregeltere Bildung, jene geordnete Klarheit, die jede Halbbildung, oder gar den Schein von Wissen ausschließt oder gering achtet. Aber wie gerne lauschen wir Frauen auf ein Gespräch der Männer, das an Gegenstände grenzt, die uns nicht so ganz ferne liegen, zum Beispiel über ein interessantes Buch, das wir gelesen, über Bilder, die wir gesehen, wir lernen gewiß recht viel, wenn wir dabei zuhören oder gar mit sprechen dürfen; unser Urteil, das wir im Stillen machten, bildet sich aus und wird richtiger, und jeder gebildeten Frau muß eine solche Unterhaltung angenehm sein. Auch glaube ich kaum, daß die Männer uns dies verargen werden, wenn wir nur," setzte sie lächelnd hinzu, „nicht selbst glänzen, den bescheidenen Kreis nicht verlassen wollen, der uns einmal angewiesen ist."

XIV.

Wie schön war sie in diesem Augenblicke: das Gespräch hatte ihre Wangen mit höherem Rot übergossen, ihre Augen leuchteten, und das Lächeln, womit sie schloß, hatte etwas so Zauberisches. Gewinnendes an sich, daß Fröben nicht wußte, ob er mehr die Schönheit dieser Frau oder ihren Geist und die einfache schöne Weise, sich auszudrücken, bewundern sollte.

„Gewiß," sagte er, in ihren Anblick verloren, „gewiß, wir müßten sehr ungerecht sein, wenn wir solche zarte und gerechte Ansprüche nicht achten wollten: denn *die* Frau müßte ich für recht unglücklich halten, die bei einem gebildeten Geiste, bei einer Freude an Lektüre und gebildeter Unterhaltung keine solche Anklänge in ihrer Umgebung fände; wahrlich, so ganz auf sich beschränkt, müßte sie sich für sehr unglücklich halten.'

Josephe errötete und eine düstere Wolke zog über ihre schöne Stirne; sie seufzte unwillkürlich und mit Schrecken nahm Fröben wahr, daß ja eine solche Frau, wie er sie eben beschrieben, an seiner Seite sitze. Ja, ohne es zu wollen, hatte sie ihren eigenen Gram verraten. Denn konnte ihr roher Gatte jenen zarten Forderungen entsprechen? Er, der in seiner Frau nur seine erste Schaffnerin sah, der jedes Geringe, was dem Menschen interessant oder wünschenswert dünkt, als unpraktisch gering schätzte, konnte er diese Ansprüche auf den Genuß einer gebildeten Unterhaltung befriedigen? War nicht zu befürchten, daß er ihr solche sogar geflissentlich entzog?

Noch ehe Fröben so viel Fassung gewonnen hatte, seinem Satz eine allgemeinere Wendung zu geben und das ganze Gespräch von diesem Gegenstande abzuleiten, sagte Josephe, ohne ihn jenen Verstoß fühlen zu lassen: „Wir Frauen auf dem Lande genießen diese Freude freilich seltener, übrigens sind wir dennoch nicht so allein, als es dem Fremden

vielleicht scheinen möchte; man besucht einander um so öfter; sehen Sie nur, welche Masse von Besuchen dort am Spiegel hängt."

Fröben sah hin und jene Karte fiel ihm bei. „Ach ja," sagte er, indem er sie hervorzog, „da habe ich vorhin einen kleinen Diebstahl begangen." Er zog sie hervor und zeigte sie. „Können Sie glauben, daß ich bis gestern nicht einmal wußte, daß mein Freund verheiratet sei? Und Ihren Namen erfuhr ich erst vorhin durch diese Karte. Sie hießen Tannensee?"

„Ja," antwortete sie lächelnd, „und diesen unberühmten Namen tauschte ich gegen den schönen von Faldner um."

„Unberühmt? Wenn Ihr Vater der Obrist von Tannensee war, so war Ihr Name wohl nicht unberühmt."

Sie errötete. „Ach, mein guter Vater!" rief sie. „Ja man erzählte mir wohl von ihm, daß er für einen braven Offizier des Kaisers gegolten habe und — sie haben ihn als General begraben. Ich habe ihn nicht gekannt; nur einmal, als er aus dem

„Da habe ich vorhin einen kleinen Diebstahl begangen."

Feldzug zurückkam, sah ich ihn und nachher nicht wieder."

„Und war er nicht ein Schweizer?" fragte Fröben weiter.

Sie sah ihn staunend an. „Wenn ich nicht irre, sagte mir meine Mutter, daß Verwandte von ihm in der Schweiz leben."

„Und Ihre Mutter, heißt sie nicht Laura und stammt aus einem spanischen Geschlechte?"

Sie erbleichte, sie zitterte bei diesen Worten. „Ja, sie hieß Laura," antwortete sie — „aber mein Gott, was wissen Sie denn von uns, woher? — Aus einem spanischen Geschlechte?" fuhr sie gefaßter fort. „Nein, da irren Sie, meine Mutter sprach deutsch und war eine Deutsche."

„Wie? So ist Ihre Mutter tot?"

„Seit drei Jahren," erwiderte sie wehmütig.

„O, schelten Sie mich nicht, wenn ich weiter frage: hatte sie nicht schwarze Haare, und, wie Sie, braune Augen? Hatte sie nicht viele Aehnlichkeit mit Ihnen?"

„Sie kannten meine Mutter?" rief sie ängstlich und zitterte heftiger.

„Nein; aber hören Sie einen sonderbaren Zufall," erwiderte Fröben; „es müßte mich alles täuschen, wenn ich nicht einen trefflichen Verwandten Ihrer Mutter kennen gelernt hätte." Und nun erzählte er ihr von Don Pedro. Er beschrieb ihr, wie sie sich vor dem Bilde gefunden, er ließ die Kopie von seinem Zimmer bringen und zeigte sie; er sagte ihr, wie sie genauer bekannt geworden und wie ihm Don Pedro seine Geschichte erzählte. Aber die letztere wiederholte er mit großer Schonung; er datirte sogar aus einem gewissen Zartgefühl jene Vorfälle und Lauras Flucht um ein ganzes Jahr zurück und

schloß endlich damit, daß er, wenn Josephe ihre Mutter nicht eine Deutsche nennen würde, bestimmt glaubte, Mutter Laura und jene Donna Laura Tortosi des Spaniers, der Schweizerhauptmann Tannensee und ihr Vater, der Obrist, seien dieselben Personen."

Josephe war nachdenklich geworden; sinnend legte sie die Stirne in die Hand; sie schien ihm, als er geendet hatte, nicht sogleich antworten zu können.

„O, zürnen Sie mir nicht," sagte Fröben, „wenn ich mich hinreißen ließ, dem wunderlichen Spiel des Zufalls diese Deutung zu geben."

„O, wie könnte ich denn Ihnen zürnen?" sagte sie bewegt, und Thränen drängten sich aus den schönen Augen. „Es ist ja nur mein schweres Schicksal, das auch dieses Dunkel wieder herbeiführt. Wie könnte ich auch wähnen, jemals ganz glücklich zu sein?"

„Mein Gott, was habe ich gemacht!" rief Fröben, als er sah, wie ihre Thränen heftiger strömten. „Es ist ja alles nur eine thörichte Vermutung von mir. Ihre Mutter war ja eine Deutsche, Ihre Verwandten und Sie werden ja dies alles besser wissen —"

XV.

„Meine Verwandten?" sagte sie unter Thränen. „Ach, das ist ja gerade mein Unglück, daß ich keine habe. Wie glücklich sind die, welche auf viele Geschlechter zurücksehen können, die mit den Banden der Verwandtschaft an gute Menschen gebunden sind; wie angenehm sind die Worte Oheim, Tante; sie sind gleichsam ein zweiter Vater, eine zweite Mutter, und welcher Zauber liegt vollends in dem Namen Bruder! Wahrlich, wenn ich fähig wäre, einen Menschen zu beneiden, ich hätte oft dies oder jenes Mädchen beneidet, die einen Bruder hatte; es war ihr junger, natürlichster, aufrichtigster Freund und Beschützer."

Fröben rückte ängstlich hin und her; er hatte hier, ohne es zu wollen, eine Saite in Josephens Brust getroffen, die schmerzlich nachklang; es standen ihm Aufschlüsse bevor, von welchen ihm unwillkürlich bangte. Er schwieg, als sie ihre Thränen trocknete und fortfuhr:

„Das Schicksal hat mich manchmal recht sonderbar geprüft. Ich war das einzige Kind meiner Eltern, und so entbehrte ich schon jene große Wohlthat, Geschwister zu haben; wir wohnten unter fremden Menschen, und so hatte ich auch keine Verwandte. Mein Vater schien mit den Seinigen in der Schweiz nicht im besten Einverständnis zu leben, denn meine Mutter erzählte mir oft, daß sie ihm grollen, weil er sie geheiratet habe und nicht ein reiches Fräulein in der Schweiz, das man ihm aufdrängen wollte. Auch meinen Vater sah ich nur wenig; er war bei der Armee, und Sie wissen, wie unruhig unter dem Kaiser die Zeiten waren. So blieb mir nichts als meine gute Mutter; und wahrlich, sie ersetzte mir alle Verwandten. Als sie starb, freilich, da stand ich sehr verlassen in der großen Welt; denn da war unter Millionen niemand, zu dem ich hätte gehen und sagen können: Nun sind sie tot, die mich ernährten und beschützten, seid ihr jetzt meine Eltern!"

„Und Ihre Mutter hieß also nicht Tortosi," sagte Fröben.

„Ich nannte sie nicht anders als Mutter, und nie hatte sie über ihre früheren Verhältnisse mit mir gesprochen; ach, als ich größer wurde, war sie ja immer so krank! Mein Vater nannte sie nur Laura, und in den wenigen Papieren, die man nach ihrem Tode fand und mir übergab, wird sie Laura von Tortheim genannt."

„Ei nun," rief Fröben heiter, „das ist ja so klar wie der Tag; Laura hieß Ihre Mutter, Tortheim ist nichts anderes als Tortosi, das die lieben Flüchtlinge veränderten, Tannensee hieß jener Kapitän in Valencia, er ist Ihr Vater, der Oberst Tannensee, und noch mehr, sagen Sie nicht selbst, daß dieses Bild Ihrer Mutter Laura vollkommen gleiche, und erkannte nicht mein werter Don Pedro in dem Urbild seine Donna Laura? Jetzt sind Sie nicht mehr einsam, einen trefflichen Vetter haben Sie wenigstens, Don Pedro de San Montanjo Lizc! Ach, wie wird ich mein Freund über die berühmte Verwandtschaft freuen!"

„O Gott, mein Mann!" rief sie schmerzlich und verhüllte das Gesicht in ihr Tuch.

Unbegreiflich war es Fröben, wie sie dies alles so ganz anders ansehen konnte als er; er sah ja in diesem allem nichts als die Freude Don Pedros, eine Tochter seiner Laura zu finden. Er war reich, unverheiratet, trug noch immer den alten Enthusiasmus für seine schöne Cousine in sich, also auch eine schöne Erbschaft — kombinierte Fröben aus diesem wunderbaren Verhältnis. Er ergriff Josephens Hand, zog sie herab von ihren Augen; sie wehrte nicht.

„O, Sie können Faldner schlecht," sagte sie, „wenn Sie meinen, daß ihn diese Vermutungen freudig überraschen werden! Sie kennen sein Mißtrauen nicht. Alles soll ja nun seinen ganz gewöhnlichen Gang gehen, alles recht schicklich und ordentlich sein,

und alles Außergewöhnliche haßt er aus tiefster Seele. Ich mußte es ja," fuhr sie nicht ohne Bitterkeit fort, „ich mußte es ja als eine Gnade ansehen, daß mich der reiche, angesehene Mann heiratete, daß er mit den wenigen Dokumenten zufrieden war, die ich ihm über meine Familie geben konnte. Muß ich es denn," rief sie heftiger weinend, „muß ich es denn nicht noch alle Tage hören, daß er mit den angesehensten Familien sich hätte verbinden, daß er dieses oder jenes reiche Fräulein hätte heiraten können! Sagt er es mir nicht so oft, als er mir zürnt, daß mein Adel neu sei, daß man von dem Geschlecht meiner Mutter gar nichts wisse und daß sogar einige Tannensee in der Schweiz das von abgelegt haben und Kaufleute geworden seien?"

Jetzt erst ging dem jungen Manne ein schreckliches Licht auf. „Also in ein Haus des Unglücks, in eine unglückselige Ehe bin ich gekommen," sprach er zu sich. „Ach, nicht aus Liebe hat sie ihn geheiratet, sondern aus Not, weil sie allein stand; und Faldner, so kenne ich ihn, hat sie genommen, weil sie schön war, weil er mit ihr glänzen konnte. Das unglückliche Weib! Und der Barbar macht ihr Vorwürfe über ihr Unglück, läßt sie sogar fühlen, was sie ihm verdanke?" Ein gemischtes Gefühl von Unmut über seinen Freund, von Mitleid und Achtung gegen die schöne, unglückliche Frau zog ihn zu ihr hin; er bemühte sich, ihr Mut und Vertrauen einzuflößen. „Sehen Sie dies alles als nicht gesagt an," flüsterte er; „ich sehe, es macht Ihnen Kummer; was nützt es denn Faldner? Verschweigen wir ihm die thörichten Mutmaßungen, die ich hatte, die ja ohnedies zu nichts führen können."

Josephe sah ihn bei diesen Worten groß an; ihre Thränen verlöschten in den weitgeöffneten Augen und Fröben glaubte eine Art von Stolz in ihren Mienen zu lesen. „Mein Herr," sagte sie und ihre Gestalt schien sich höher aufzurichten, „ich kann unmöglich glauben, daß, was Sie sagten, Ihr Ernst sein kann; auf jeden Fall werden Sie wissen, daß die Gattin des Baron von Faldner kein Geheimnis mit Ihnen teilt, das nicht ihr Gatte wissen dürfte."

Unter diesen Worten hatte sie das Theegeschirr unsanft von sich gerückt, war aufgestanden und — nach einer kurzen Verbeugung verließ sie den erstaunten Gast. Fröben wollte ihr nach, wollte abbitten, was er gethan, wollte alles auf einmal gut machen, aber sie war schon in der Thür verschwunden, ehe er nur Fassung genug hatte, sich vom Sofa aufzuraffen. Unmutig ging er hinab in den Garten; er wußte nicht, sollte er sich selbst grollen oder der Empfindlichkeit der Dame, die ihm in diesem Augenblicke übergroß erschien. Doch, wie es in solchen Fällen zu geschehen pflegt, sein aufgeregtes Blut wallte nach und nach ruhiger, und sein Geist gewann Raum, über sich selbst nachzusinnen. Und hier fand er nun manches, was Josephen zur Entschuldigung diente. „Sie liebt ihn nicht," sagte er zu sich, „er behandelt sie vielleicht roh, zeigt sich mehr als Herr denn als Gatte. Sie wurde weich, als ich mit ihr über höhere Genüsse des Lebens sprach; ich sah, wie sie erschrak, als sie sich gegen mich verraten hatte, als sie aussprach, welcher Mangel selbst mitten in äußerem Glück sie drücke. Und mußte sie sich nicht ängstlich berührt fühlen, daß sie diesen Mangel einem Freunde ihres Gatten verriet? Und weiter, als ich ihr alles, alles sagte, als ich mit einer gewissen Bestimmtheit von ihrer Abstammung sprach, als ich, vielleicht etwas unzart, Saiten berührte, die sonst niemand bei ihr antastete, mußte sie nicht dadurch schon außer sich selbst geraten? Und als sie vollends den Argwohn, die Zweifelsucht des Barons bedachte, wurde sie nicht immer ängstlicher, immer verlegener? Und ich," fuhr er fort, indem er sich vor die Stirn schlug, „ich konnte ihr zumuten, ein Geheimnis mit mir zu teilen, das sie ihrem nächsten Freunde, ihrem Gatten, nicht verraten dürfte? Mußte sie nicht fürchten, wenn sie es verheimlichte, ganz in meiner Hand zu sein? Mußte ihr nicht das ganze Anerbieten sonderbar, unzart vorkommen?" Wie hoch, wie edel erschien ihm jetzt erst der Charakter dieser Frau; wo nahm sie bei dieser Jugend, denn sie konnte höchstens neunzehn zählen, solche Stärke, solche Umsicht, solche ungewöhnliche Bildung, solche feine gesellige Formen her? Er fühlte, vielleicht zum erstenmal in seinem Leben, daß den Frauen etwas von Feinheit, Schlauheit, Kraft, Ueberwindung, kurz, daß ihnen ein Geheimnis inne wohne, dem der Mann, selbst der stolze, gewichtige, nicht gewachsen sei.

XVI.

Der Baron von Faldner war zum Mittagessen zurückgekommen, und Josephe hatte ihn mit der gewohnten Anmut, vielleicht ein wenig ernster als gewöhnlich empfangen. Aber hastig riß er sich aus ihrer Umarmung. „Ist es nicht um toll zu werden, Fröben?" rief er, ohne seine Frau weiter zu beachten. „Mit horrenden Kosten lasse ich mir eine Dampfmaschine aus England kommen, lasse sie, auf die Gefahr hin, daß alles zu Grunde gehe, ausschwärzen,

Du kennst ja die Gesetze hierüber; und jetzt, da ich meine, im Trockenen zu sein, da ich schon achtzig, ja hundert Prozent berechnete, jetzt geht sie nicht!"

„Franz!" rief Josephe erbleichend.

„Sie geht nicht!" rief Fröben nach.

„Sie geht nicht!" wiederholte der unglückliche Landwirt. „Die Fugen greifen nicht ein, das Räderwerk steht, es muß irgend etwas verloren gegangen sein. Ich ließ, wie Du weißt, Josephe, ich ließ es mich ja alles kosten, mit teurem Gelde ließ ich einen Mechanikus aus Mainz kommen; ich legte ihm die Zeichnung vor. ‚Nichts leichter als dies,' sagte der Hund, und jetzt, da ich ihm A zu A, B zu B gebe, denn es ist alles numerirt und beschrieben, jetzt kann es kein Teufel zusammensetzen; o, es ist um rasend zu werden!"

Man setzte sich verstimmt zu Tische. Der Baron verbiß seinen inneren Grimm über die fehlgeschlagene Hoffnung und den wahrscheinlichen Verlust des Kapitals, er trank viel Wein und exaltirte sich zu schlechten Scherzen. Josephe war noch bleicher als gewöhnlich; sie besorgte still ihr Amt als Hausfrau und nur Fröben wußte einigermaßen ihre Gefühle zu deuten, denn sie vermied es, ihn anzusehen. Ihm quoll der Bissen im Munde; er sah den Unmut einer getäuschten Hoffnung in den Mienen seines Freundes, er sah den Mut, die Entschlossenheit und doch wieder die unverkennbare Angst auf den Mienen der schönen Frau, es war ihm zuweilen, als sei mit ihm erst das Unglück über dieses Haus hereingebrochen. Das Gespräch schlich während der Tafel nur mühsam und stockend hin, doch als das Dessert aufgetragen war und die Diener auf Josephes Wink sich entfernt hatten, holte sie einigemale mühsam Atem, ihre Wangen färbten sich röter und sie sprach:

„Du hast heute früh eine recht sonderbare Unterhaltung zwischen mir und Deinem Freunde versäumt. Schon oft, wie Du weißt, klagten wir über Mangel an Verwandtschaft von meiner Seite, jetzt scheint mir auf einmal ein neues Licht aufzugehen, denn er bringt uns ja viele und angesehene Verwandte ins Haus."

Verwundert und fragend sah Faldner seinen Freund an; dieser war im ersten Augenblicke etwas betroffen, doch hier galt es mit Umsicht zu handeln. Wunderbar fühlte er jetzt das Uebergewicht eines Mannes von Welt über die niedere, beinah rohe Denkungsart eines Baron Faldner, und mit mehr Gelassenheit, mit weiser Benützung der Umstände erzählte er die sonderbare Geschichte des Bildes und seiner Bekanntschaft mit Don Pedro.

Gegen alle Erwartung wurde der Baron zusehends heiterer während der Erzählung. „Ei — sonderbar! waren die einzigen Worte, die ihm hie und da entschlüpften, und als Fröben geendet hatte, rief er: „Was ist klarer als dies? Donna Laura Tortosi und Laura von Tortheim, der Schweizer Kapitän Tannensee und Dein Vater sind dieselben. Und reich sagst Du, lieber Fröben, reich ist der Haushofmeister? Begütert, unverheiratet, und hegt noch die alte Vorliebe für seine Dulcinea von Valencia? Ei der Tausend! Josephchen, da könnte es ja noch eine reiche Erbschaft von Piastern geben!"

Josephe hatte wohl diese Aeußerung nicht erwartet; der Gast sah ihr an, daß sie dieses gemeine Wort lieber ohne Zeugen gehört hätte; aber eine drückende Last schien sich dennoch ihrem Busen zu entladen, sie drückte die Hand ihres Gatten, vielleicht nur, weil er ihr diesmal weniger Bitteres gesagt hatte als sonst, und ziemlich aufgeheitert sagte sie: „Mir selbst scheint in dem sonderbaren Zusammentreffen unseres Freundes mit dem Spanier eine eigene Fügung des Schicksals zu liegen; ja, ich glaube sogar, daß es spanische Lieder waren, die hie und da meine Mutter, wenn sie einsam war, zur Laute sang. Ja, vielleicht kommt es eben daher, daß ich nicht in eurem Glauben erzogen wurde, obgleich mein Vater, wie ich bestimmt weiß, reformirten Glaubens war. Nun, das beste ist, unser Freund schreibt an Don Pedro."

„Ja, thu mir den Gefallen," sagte Faldner; „schreibe an den alten Don, seine Laura habest Du nicht gefunden, aber offenbar ihre Tochter; es könnte doch zu etwas führen. Du verstehst mich schon; wem will er auch seinen Mammon vermachen als Dir, Du Goldkind? Ich habe es ja immer gesagt, und auch zur Gräfin Landskron sagt' ich es, als ich um Dich anhielt: wenn sie auch nicht viel, eigentlich gar nichts hat, mit ihr kommt Segen in mein Haus. Und haben wir da nicht den Segen? Wie hoch, sagtest Du, daß Du den Spanier schätzest?

XVII.

Der Baron hatte frische Flaschen befohlen, und Josephe stand bei den letzten Worten auf und entfernte sich. Unbegreiflich war Fröben, wie zart sein Freund mit dem holden, edlen Wesen verfuhr; er fühlte wie sie sich vor ihm der Gemeinheit ihres Gatten schäme, er fühlte es und antwortete daher ziemlich unmutig: „Was weiß ich; meinst Du denn, ich frage die Leute, mit denen ich umgehe, wie ein Engländer: ‚Wie viel wiegst du?'

„Ach, ich kenne ja Deine sonderbaren Grillen über diesen Punkt," lachte der Baron, „Dir ist ein armseliger Geselle, wenn er nur das sogenannte Sentiment und Savoir vivre besitzt, so gut als einer der zweimalhunderttausend Pfund Renten hat; aber ernstlich, mit dem Don müssen wir ins reine kommen, und ich rechne ganz auf Dich."

„Ja doch! Du kannst gänzlich auf mich rechnen. Aber wie war es denn mit der Gräfin Landskron? Du sagtest mir ja noch nicht einmal, wie Du Deine Frau kennen lerntest."

„Nun, das ist eigentlich eine kurze Geschichte," erwiderte Faldner, indem er sich und dem Freunde von neuem Wein in das Glas goß; „Du kennst meinen praktischen Sinn, meinen richtigen Takt in dergleichen Dingen. Es stand mir die Wahl frei unter den Töchtern des Landes; reiche, bemittelte, schöne, hübsche, alles stand mir zu Gebot. Aber ich dachte: Nicht alles ist Gold, was glänzt, und suchte mir eine tüchtige Hausfrau. So kam ich durch Zufall auch auf das Gut der Gräfin Landskron. Josephe war damals noch als Fräulein von Tannensee ihre Gesellschaftsdame. Das emsige, geschäftige Kind gefiel mir; Thee eingießen, Aepfel schälen, Bohnen brechen, Blumen begießen, kurz, alles wußte sie so zierlich und nett zu machen, daß ich dachte, diese oder keine wird eine gute Hausfrau werden. Ich sprach mit der Gräfin darüber. Zwar schreckten mich anfangs die kurzgefaßten Nachrichten wieder ab, die mir die Landskron über Josephens Verhältnisse geben konnte. Sie sagte mir, daß sie Josephens Mutter gekannt und nach ihrem Tode das Mädchen zu sich genommen habe; Vermögen hatte sie nicht, aber die Gräfin gab eine anständige Ausstattung. Das Kopulationszeugnis ihrer Eltern, ihr Taufschein waren richtig — nun, man ist ja in der Liebe gewöhnlich ein Narr, und so nahm ich sie zu mir."

„Und bist gewiß unendlich glücklich mit diesem holden Wesen?"

„Nun, nun, das geht so; praktisch ist sie nun einmal gar nicht, und ich muß ihr die dummen Bücher ordentlich konfiszíren, nur daß ich sie an Haus und Garten gewöhne; denn wie will man am Ende hier auf dem Lande auskommen, wenn die

„Ho, ho, Junge! Du willst mit mir in die Wette reiten?"

Hausfrau sich vornehm in den Sofa setzt, Romane und Almanache liest, empfindelt, wozu sie obnedies großen Hang hat, und weder Küche noch Garten besorgt?"

„Aber, mein Gott, dazu könntest Du ja Mägde halten!" bemerkte Fröben, den der Wein und das Gespräch noch wärmer und unmutiger gemacht hatten.

„Mägde?" fragte Faldner lachend und sah ihn groß an. „Mägde! Da sieht man wieder den Theoretiker! Freund, davon verstehst Du nichts! Würden mir nicht die Mägde hinterrücks den halben Garten, die schönen Gemüse, Obst und Salat verkaufen? Und vollends in der Küche! Woher nur Holz und Butter genug nehmen, wenn alles den Mägden anvertraut ist! Nein, die Frau muß da schalten und walten, und leider bin ich da mit Josephen schlecht gefahren; doch komm, stoß an; der Don soll alles gut machen!"

Fröben, so sehr sein Herz, sein zarterer Sinn durch alles, was er hier sah und hörte, verletzt wurde, wagte nichts entgegen zu reden. Er folgte dem Hausherrn, als dieser jetzt aufstand, hielt seine Umarmung geduldig aus und nahm sogar, mehr um Josephen so bald nach diesem Vorfall nicht zu sehen, als aus Freude an des Barons Gesellschaft, seine Einladung an, ihn nach der neuen Dampfmühle zu begleiten. Die Pferde wurden vorgeführt, die Männer schwangen sich auf, und schon wollte Fröben um die Ecke biegen, als er noch einen Blick zurückwarf und Josephens Gestalt im Fenster erblickte; sie zog ihr Tuch von dem Auge, sie blickte ihnen wehmütig nach, sie grüßte mit der zierlichen Hand. Deine Frau winkt uns noch, um Abschied zu nehmen!" rief er Faldner zu; aber dieser lachte ihn aus. „Was meinst Du denn?" sagte er im Weiterreiten. „Glaubst Du, ich habe sie so zart und weich gewöhnt, daß wir auf einen Nachmittag mit Küssen und Drücken, mit Grüßen und Schnupftuchwedeln Abschied nehmen? Gott bewahre mich, dadurch verwöhnt man die Weiber, und wenn es Dir einmal begegnen sollte, daß Du auch heiratest, so mache es um Gotteswillen wie ich. Kein Wort von einer Reise oder einem Spazierritt vorher. Das Pferd wird vorgeführt. ‚Wohin, mein Lieber?' fragt sie dann das erste oder zweitemal. Keine Antwort, nur die Handschuhe angezogen. ‚Wirst Du mich denn so allein lassen?' fragt sie weiter und streichelt Dir die Wangen; Du murmst getrost die Reitpeitsche und sagst: ‚Ja, ich will heute abend noch auf das Vorwerk, es ist dies und das zu thun. Adje! Und wenn ich bis neun Uhr nicht zu Hause bin, brauchst Du mit der Suppe nicht zu warten.' Sie erschrickt. Du achtest es nicht; sie will nach, Du winkst ihr mit der Reitgerte zurück; sie stürzt ans Fenster, hängt sich und das Thränentüchlein heraus und ruft Adje! und wedelt hin und her mit dem weißen Fahnen. Laß weben und achte nicht darauf! Drück dem Gaul die Sporen in den Leib und davon; ich kann Dir schwören, das setzt die Weiber in Respekt. Das drittemal fragte die meine nicht mehr, und gottlob! das Gewinsel hat ein Ende!"

Der Baron hatte während dieser trefflichen Rede in größter Gemütsruhe eine Pfeife gestopft, Feuer angeschlagen und dampfte jetzt, indem er seine Felder und Wälder überschaute, ohne eine Antwort seines Gastes zu erwarten; aber dieser preßte die Lippen zusammen und noch stärker preßte die Rede des rohen Mannes sein volles Herz. „O Du Hund von einem Menschen," sprach er bei sich, „schlechter noch als ein Hund, denn der Herr hat Dir ja Vernunft gegeben. Wie man ein Pferd zureitet oder einen Baum in bessere Erde setzt, hast Du gelernt, aber eine schöne Seele zu behandeln, ein liebendes Herz zu verstehen, liegt außer Deinen Grenzen." Wie sie ihm nachsah, so voll Wehmut, denn er hatte ja nicht von ihr Abschied genommen, so voll Engelsgeduld, sie hatte ihm ja seine rohen Worte schon wieder vergeben; mit einem Blick so voll von Liebe! Von Liebe? Kann sie ihn denn lieben? Wird nicht ihr zarter Sinn tausendmal von ihm beleidigt? Sieht sie denn nicht, wie er seinem Jagdhund mehr Zärtlichkeit beweist, als ihr? Oder wie? fuhr er in seinem Innern fort, sollte sie, weil sie einmal sein Weib geworden ist, Zärtlichkeit für den fühlen, den sie an Geist so weit überragt und den sie dennoch — fürchtet? Oder sollte es immer und ewig das Los dieser armen Wesen sein, daß unter hunderten nur eine wahrhaft lieben darf, daß die anderen von der Natur zu einem herrlichen Gefäß zärtlicher, hoher Liebe ausgerüstet, erwachsen, blühen, verwelken, ohne wahre Liebe zu kennen? Doch dieser Gedanke wäre nur noch erträglicher als der, daß sie ihn wirklich lieben könnte! Nein, es kann, es darf nicht sein! Unwillkürlich hatte er bei dem letzten Gedanken durch eine rasche Bewegung seinem Pferde die Sporen gegeben, es raffte sich auf und flog dahin.

„Ho, ho, Junge! Du willst mit mir in die Wette reiten?" rief ihm der Baron nach, und steckte die Pfeife bei. „Zweihundert Schritte gebe ich Dir vor und hole Dich dennoch ein." Kunstgerecht berechnete er dann den Zwischenraum, und als er dachte, Fröben habe die vorgegebenen Schritte zurückgelegt, ließ er sein Pferd weit ausstreichen und gelangte zu seinem nicht geringen Triumph in demselben Moment mit dem Freunde vor der Dampfmühle an.

XVIII.

Der Mechanikus, ein bescheidener Mann, der aber allgemein den Ruf großer Geschicklichkeit genoß, empfing sie an der Thüre.

„Noch immer nicht weiter?" fragte Faldner, indem sein Gesicht sich verfinsterte. „Wahrhaftig, entweder ist mein Korrespondent in London ein Schurke und verdient gehängt zu werden, oder Ihr, Meister Fröhlich, versteht zwar Taschenuhren zusammen zu drechseln, aber keine Dampfmühle aufzuschlagen, wie Ihr mir vorgespiegelt."

Der Mann schien tief gekränkt durch die Worte des Barons; eine hohe Röte überflog sein Gesicht, und ein bitteres Wort schwebte auf seinen Lippen, aber er unterdrückte es und fuhr mit der Hand über sein schlichtes Haar, als wollte er seinen innern Unmut wie seine Haare glätten. „Halten zu Gnaden, Herr Baron," antwortete er, „wenn man mir Aufriß und Berechnung einer Maschine vorlegt und dazu Räderwerk und Schrauben so genau verzeichnet sind, so will ich eine Maschine zusammensetzen, wenn ich sie auch nie zuvor gesehen. Aber dann muß ich freies Spiel haben, und dann steh' ich auch dafür, daß alles recht wird, aber so —"

„Nun, daß ich selbst ein wenig mitgeholfen, meint Ihr? Darauf soll also alles geschoben werden? Ihr sagt selbst, daß Ihr in Eurem Leben noch keine solche Maschine gesehen, und ich habe eine gesehen, zwei, drei, in Frankreich und England, und weiß recht gut, daß die größeren Räder in der Mitte des Cylinders eingreifen und die kleineren oben angebracht sind —"

„Aber, mein Gott, erlauben Eure Gnaden," entgegnete der Künstler ungeduldig, „diese Ihre Dampfmühle ist nun einmal nach anderer Struktur, das kann man ja schon an der Zeichnung sehen —"

„Zeichnung hin, Zeichnung her, Dampfmaschinen sind Dampfmaschinen, und eine sieht aus wie die andere. Betrogen bin ich, von allen Seiten an geführt! Das Geld zum Fenster hinausgeworfen!"

Fröben hatte indessen die Zeichnungen zur Hand genommen und sie durchgesehen. Er fand, daß die Struktur dieser Mühle sehr einfach und schön und, wenn die bezeichneten Räder und Schrauben paßten, sehr leicht aufzuschlagen sei. Er hatte in früheren Zeiten Mathematik und Physik gründlich studirt, er hatte zugleich mit dem Freunde die berühmtesten Maschinenwerke gesehen und kennen gelernt, kam aber, weil er sich selten darüber äußerte, bei dem Herrn von Faldner, der sich mit seinen Kenntnissen ungemein viel wußte, in den Verdacht, wenig oder nichts vom Maschinenwesen zu verstehen. Er wandte sich nun, als Faldners Unmut noch größer zu werden drohte, an den Mechanikus, fragte nach diesen und jenen Stücken, die auf der Zeichnung angegeben waren, und als jener sie vorwies, als man sah, wie richtig sie in einander paßten, sagte er zu Faldner: „Ich wollte wetten, Du bist durchaus nicht betrogen, denn so gut hier F und H in P passen, — Du siehst, es sind die Hauptzüge, wodurch die Stampfmühle mit der Oelpresse in Verbindung gesetzt wird — so gut muß sich auch das übrige fügen."

„Ach, Sie hat unser Herrgott hergesandt," rief der Mechanikus freudig, „wie Sie doch dies gleich so wegbekamen! Ja, das F ist der Hauptzug; H hier greift in das Stangenwerk ein, hier wird das Rad KL befestigt."

„Die Maschine ist sehr einfach," fuhr Fröben fort, „und der ganze Irrtum meines Freundes kommt daher, daß er die Struktur größerer Werke vor Augen hat, die freilich anders aussehen. Du wirst Dich übrigens erinnern, daß wir in Devonshire bei Sir Henry Smith eine Oelmühle sahen, die beinahe ganz nach diesem Plane gebaut war."

Der Baron verbarg sein Staunen hinter einem ironischen Lächeln, womit er bald den Freund, bald den Mechanikus ansah. „Machet, was ihr wollt," sagte er gleichgiltig, „ich gebe die ganze Geschichte verloren; vernünftiger wäre es gewesen, ich hätte einen englischen Mechaniker mitkommen lassen. Versuche immer Dein Heil an dem heillosen Schraubenwerk; ich denke, wenn ich Dich in einigen Stunden abhole, wirst Du dieses Maschinenabc schon satt haben; denn darin, ich weiß es ja, bist Du doch nur ein Abcschütze." Pfeifend verließ er das Gebäude, setzte sich auf und ritt in den Wald.

Fröben aber ließ sogleich wieder auseinander legen, was nach des Barons eigenmächtigem Plan bisher zusammengefügt war. Die Nummern wurden geordnet, und er wurde unter diesem Geschäft nach und nach heiterer, denn es zerstreute die düsteren Bilder in seiner Seele, und nicht ohne Lächeln bemerkte er, wie ihn der Mechanikus mit leuchtenden Blicken betrachtete, wie ihn seine Gesellen und Jungen gleich einem Altmeister ihrer Kunst ehrfurchtsvoll ansahen. Freude und Leben war in die Werkstätte gekommen, wo man diesen Morgen nur die Befehle und Flüche des Barons, die Bitten und Gegenreden des Meisters gehört hatte; bald war alles in Ordnung gebracht, und als der Baron abends aus dem Wald zurückkam, seinen Gast abzuholen, erstaunte er und schien sich im ersten Augenblicke nicht einmal

Ach, Sie hat unser Herrgott hergesandt

über das sichtbare Fortschreiten des Werkes zu freuen. Er hatte erwartet, alles in Bestürzung und Konfusion zu treffen, aber der Mechanikus überreichte ihm lächelnd die Zeichnung, führte in an den Cylinder und zeigte ihm, indem er bald auf das Papier, bald auf das Werk hindeutete, mit stolzer Freude, was sie bis jetzt schon geleistet haben. „Wenn es so fortgeht," setzte der Mechanikus hinzu, „und wenn der fremde Herr dort uns auch morgen so trefflich an die Hand geht, so garantire ich, daß wir noch vor Sonntag fertig werden."

„Tolles Zeug!" war alles, was der Baron antwortete, indem er die Zeichnung zurückgab, und Fröben war ungewiß, ob es Flüche oder Danksagungen seien, was sein Freund hin und wieder murmelte, als sie zusammen nach dem Schloß zurückritten.

Der glückliche Fortgang des Maschinenbaues, vielleicht auch die schimmernde Aussicht auf Don Pedros spanische Quadrupeln, hatten den Baron in den nächsten Tagen froher gestimmt. Fröben hatte an den Spanier nach W. geschrieben, und sein Gastfreund nahm ihm das Versprechen ab, so lange bei ihm zu verweilen, bis aus W. eine Antwort angelangt sei. Auch gegen Josephe betrug er sich etwas menschlicher und er hatte ihr, wahrscheinlich mehr aus Rücksicht auf den Freund als auf sie, sogar erlaubt, daß sie ihre Haushaltungsgeschäfte abkürzen und morgens oder abends, wenn ihn selbst Geschäfte abhielten, sich von Fröben vorlesen lassen oder Spaziergänge mit ihm machen dürfe. Und sie lebte in diesen wenigen Tagen aufs neue auf. Ihre Haltung wurde kräftiger, ihre Wangen hatten ein Schimmer von frischem Vergnügen, und in manchen Augenblicken, wenn ein holdes Lächeln um ihre Lippen zog, wenn jene feinen Grübchen in den Wangen erschienen, gestand sich Fröben, daß er selten eine schönere Frau gesehen habe, ja ihr Anblick verwirrte ihn oft so ganz, daß er ein geliebtes Bild seiner Träume verwirklicht glaubte, daß halbversunkene Erinnerungen wieder in ihm auftauchten, daß ihn sogar ihre Stimme, wenn sie bewegt, gerührt war, so bekannt däuchte, als hätte er sie hier nicht zum erstenmal gehört. Seltener zog er in jenen Tagen das Bild hervor, das er sonst stundenlang betrachtet hatte, und wenn es ihm zufällig in die Hände fiel, wenn er es aufrollte, wenn er in das Auge der unbekannten Geliebten sah, so fühlte er sich beschämt, er glaubte, ihrem leblosen Bilde diese Vernachlässigung abbitten zu müssen. „Doch," sprach er dann zu sich, als müßte er sich entschuldigen, „ist es denn unrecht, der armen Freundin einige Tage

ihres freudelosen Lebens angenehmer zu machen? Und wie wenig gehört dazu, dieses holde Wesen zu erfreuen, sie glücklicher zu stimmen! Ein schönes Buch mit ihr zu lesen, mit ihr zu sprechen, sie auf einem Spaziergang an ihre Lieblingsplätzchen zu begleiten — dies ist ja alles, was sie braucht, um heiter und froh zu sein. Welchen Himmel könnte Faldner in seinem Hause haben, wenn er nur zuweilen die eine oder andere dieser kleinen Freuden mit ihr teilte!"

Der junge Mann fühlte sich übrigens, ohne daß er es sich selbst recht gestand, angenehm berührt, geschmeichelt von Josephens Anhänglichkeit an ihn. Schien ihr nicht jeder Morgen, jeder Abend ein neues Fest zu sein? Wenn er herabkam zum Frühstück, hatte sie schon alles zierlich und nett bereitet; bald wählte sie den Saal, der eine herrliche Aussicht auf den fernen Rhein öffnete, bald die Terrasse, von wo sie das ländliche Gemälde der Arbeiter in den Feldern und an den Weinbergen vor sich hatten, so nah, um alles wie ein treues Tableau zu betrachten, und doch ferne genug, um im stillen Genuß des Morgens nicht gestört zu sein; bald hatte sie eine Laube im Garten ausgesucht, wo die Welt ringsum von dichten Platanen abgeschlossen und nur der frischen Morgenluft oder dem Frührot der Zutritt gestattet war. So erschien sie immer neu und überraschend, und wenn der Freund herzutrat, wie freudig stand sie auf, wie hold bot sie ihm die Hand zum Gruß, wie lebhaft wußte sie, wenn er noch ganz in ihren Anblick versunken ohne Worte war, das Gespräch anzuknüpfen, dies und jenes zu erzählen, durch Laune und feine Beobachtung allem, was sie sagte, ein eigenes Gewand, einen eigentümlichen Reiz zu geben! Und wenn sie dann nachher schnell und emsig das Geräte des Frühstücks auf die Seite räumte, wenn er sein Buch hervorzog, wenn sie mit der Arbeit, die sie selten beiseite legte, ihm sich gegenübersetzte und erwartungsvoll an seinen Lippen hing, da war es ihm oft, als müsse er alles, die ganze Welt vergessen, und einen kleinen, kurzen, seligen Augenblick träumte er, er sei ein glücklicher Gatte und sitze hier an der Seite eines geliebten Weibes.

XIX.

Es gereichte Josephen in den Augen ihres Freundes zu keinem geringen Ruhm, daß sie gerade jenen Dichter zu ihrem Liebling erwählt hatte, der auch ihn vor allen anzog. Zwar mußte er ihr oft bei Vorlesungen aus Jean Pauls herrlichen Dichtungen zu Hilfe kommen, um dieses oder jenes dunklere Gleichnis zu erklären; aber sie faßte schnell, ihr natürlicher Takt und ihr zarter Sinn, der so ganz in dem Dichter lebte, ließ sie manches erraten, ehe ihr noch der Freund Gewißheit gegeben hatte.

„Es liegt doch," sagte sie eines Tages, „eine Welt voll Gedanken in diesem Hesperus! Jede menschliche Empfindung bei Freude und Schmerz, bei Liebe und Gram liegt zergliedert vor uns da; er weiß uns, indem wir den süßen Duft einer Blume einsaugen, ihre innersten Teile, ihre zarten Blätter, ihre feinsten Staubfäden zu beschreiben, ohne daß er sie zerstört, entblättert. Denn das, glaube ich, ist ja das große, tiefe Geheimnis dieses Meisters, daß er jede tiefere Empfindung nicht beschreibt, sondern andeutet, und doch wieder nicht flüchtig andeutet, sondern wie durch das feine Mikroskop eines Gleichnisses uns einen tiefen Blick in die Menschenseele thun läßt, wo Gedanke an Gedanke aufsteigt und das Auge überrascht aber entzückt über die wundervolle Schöpfung in eine Thräne übergeht."

„Sie haben," erwiderte der Gastfreund, „wie es mir scheint, in diesen Worten sein Geheimnis wirklich ausgesprochen. Mir ist sonst, ich gestehe es offen, nichts so in der innersten Seele zuwider, als das sichtbare Abmühen eines Autors, dem Leser recht klar und deutlich zu machen, was sein Held oder die Heldin, oder eine dritte, vierte Person da und dort empfunden oder gedacht. Aber unser Dichter! Wie herrlich, wie reich ist auch hierin seine Erfindung; wir leben, wir denken, wir weinen unwillkürlich mit Viktor, und Klotildens bleichere Wangen, ihre klagelose Trauer trifft uns, tiefer, als jede Beschreibung es sagen kann, und im warmen, weichen Glück der Liebenden möchten wir ein Strahl der Abendsonne sein, der in der Laube um ihre Umarmung spielt, jene Nachtigall, die ihnen die fromme Feier ihrer Seligkeit mit ihrer glockenhellen Stimme einläutete."

„Es ist sonderbar," bemerkte Josephe, „der Faden dieses Romans, was man sein Gerippe nennt, würde uns bei anderen nicht im mindesten interessant, vielleicht sogar gesucht, langweilig dünken. Sechs verlorene, vertauschte, wiedergefundene Söhne, statt daß zum Beispiel Walter Scott gewöhnlich nur einen hat, und sogar der Verfasser des Walladmor in seiner Parodie mit zweien sich begnügt; eine junge Dame, die zu ihrer Qual von ihrem Bruder geliebt wird, selbst aber seinen Freund liebt; ein kleiner, simpler Hof in Duodez, ein Pfarrhaus voll Ratten und Kinder und ein Edelsitz, wo Unedle wohnen; denken

Sie sich diese gewöhnlichen Dinge in einer Reihenfolge, so haben Sie einen unserer gewöhnlicheren Romane von verlorenen Söhnen und so weiter und nicht einmal einen rechten Jammer, um mich so auszudrücken, als etwa Le Beaus Ermordung durch den Hofjunker oder das tragische Ende des Lords im fünften Akt. Aber welch ein Leben, welch eine Welt wird aus dieser Geschichte, wenn ihr jener Dichter seinen Blumenmantel umhängt! Welche geistreiche Luft, höher und reiner als jede irdische, kommt uns aus der verehrenden Liebe Viktors und Klotildens zu ihrem Lehrer Emanuel, welche Wehmut aus den Täuschungen eines kalten Lebens, wenn Viktor und jenes liebenswürdige Wesen sich verkennen, nicht finden; welche Wonne endlich, wenn ihre Seelen unter dem nächtlichen, gestirnten Himmel im Schmerz der Trennung sich aufschließen und überströmen in Liebe!"

„Ja!" rief der junge Mann, „unser Dichter ist ein großer Musiker. Er hat ein ausgespieltes, altes, längst gehörtes Thema vor sich; aber indem er den Gang des alten Liedchens beibehält, führt er die Gedanken auf eine Weise aus, die uns so überraschend, so neu erscheint, daß wir das Thema vergessen und nur auf die Wendungen horchen, in die er übergeht, in welchen er die Himmelsleiter der Töne wie ein Engel auf und ab geht und uns einen geöffneten seligen Himmel im Traume zeigt, während wir vielleicht wie Jakob in der Wirklichkeit auf recht hartem Lager liegen. Dann ist er bald weich wie eine Flöte, durchdringend wie die Hoboe, bald voll, rührend wie das Waldhorn aus der Ferne, bald braust er daher wie mit den mächtigsten tiefsten Bässen, majestätisch, erhaben, bald nur sanft lispelnd wie die Aeolsharfe oder in Wehmut aufgelöst wie die Töne der Harmonika."

„Wie danke ich es ihm," sagte Josephe weich, „daß er versöhnt, daß er die Wunden unserer Wehmut heilt! Es hätte ja in seiner Macht gestanden, Klotilden untergehen zu lassen im Schmerz unerwiderter Liebe, vor ihrem Tode hätte ihr Viktor noch zugerufen: ‚Ich liebte Dich ja über alles,' und sie wäre lächelnd entgeistlaufen. Denken Sie sich den ungeheuren Schmerz, die Bitterkeit gegen das Geschick, wenn wir diese Menschen so hatten untergehen sehen, ohne Hoffnung, ohne Trost! Aber es wäre ja nicht möglich gewesen; Viktor hätte nicht so lange geliebt, hätte sich an Joachime oder die fürstin hingegeben, denn ein Mann kann ja ohne erwiderte Liebe nicht lange lieben!"

„Glauben Sie das wirklich?" erwiderte Fröben wehmütig lächelnd. „O wie wenig müssen Sie uns kennen, wie klein müssen Sie von uns denken, wenn wir nicht einmal den Mut besäßen, dieses kurze Leben hindurch treu zu lieben, auch ohne geliebt zu werden!"

„Ich halte es bei Frauen für möglich," sagte die schöne Frau; „Liebe ohne Gegenliebe ist ein tiefes Unglück, und Frauen sind ja mehr dazu gemacht, stille Leiden zu tragen ein Erdenleben lang, als ihr. Der Mann würde einen solchen Gram von sich werfen oder der glühende Kummer müßte ihn verzehren!"

„Beides nicht — ich lebe ja noch und liebe," sagte Fröben, zerstreut vor sich hinblickend.

„Sie lieben!" rief Josephe, und mit so eigenem Tone, daß der junge Mann erschrocken aufblickte; sie schlug die Augen nieder, als ihr sein Blick begegnete, eine tiefe Röte überflog ihr Gesicht und ging ebenso schnell wieder in tiefe Blässe über.

„Ja," sagte er, indem es ihm mit Mühe gelang, es scherzhaft zu sagen, „der Fall, den Sie setzten, ist der meinige, und noch liebe ich, vielleicht ruhiger, aber nicht minder innig als am ersten Tag, ich liebe sogar beinahe ohne Hoffnung, denn die Dame meines Herzens weiß nicht um meine Liebe, und dennoch, wie Sie sehen, hat mich der Kummer noch nicht getötet."

„Und darf man wissen!" sagte sie zutraulich, aber wie es Fröben schien, mit zitternder Stimme, „darf man wissen, wer die Glückliche ist?"

„Ach, sehen Sie, das ist gerade das Unglück, ich weiß ja nicht, wer sie ist, noch wo sie sich aufhält: und liebe dennoch; ja Sie werden mich für einen zweiten Don Quijote halten, wenn ich gestehe, daß ich sie nur einigemale flüchtig sah, mich nur noch einiger Partien ihres Gesichts erinnern kann und dennoch in der Welt umherstreife, um sie zu finden, weil es mir zu Hause keine Ruhe läßt."

„Sonderbar," bemerkte Josephe, indem sie ihn nachdenklich anlah, „sonderbar, es ist wahr, ich kann mir einen solchen Fall denken, aber dennoch machen Sie eine seltene Ausnahme, lieber Fröben; wissen Sie denn, ob Sie geliebt werden? Ob das Mädchen Ihnen treu ist?"

„Nichts weiß ich von diesem allem," erwiderte er ernst und mit verschlossenem Gram, „ich weiß nichts, als daß ich glücklich wäre, wenn ich jenes Wesen mein nennen könnte, und weiß nur allzu gut, daß ich vielleicht auf immer verzichten muß und nie ganz glücklich werde!"

Je seltener sonst der junge Mann über diese Gefühle sich aussprach, desto mächtiger kamen in diesem Augenblicke alle Schmerzen der Erinnerung an gramvolle Stunden und eine Wehmut über ihn, der er sich nicht gewachsen fühlte. Er stand schnell auf und ging aus der Laube dem Schlosse zu. Aber Josephe

sah ihm mit Blicken voll unendlicher Liebe nach, Thräne um Thräne löste sich aus den zuckenden Wimpern, und erst als sie wie ein Quell auf ihre schöne Hand herabfielen, erweckten sie Josephen aus ihren Träumen. Und beschämt, als hätte sie sich bei einer geheimen Schuld belauscht, errötete sie und preßte ihr Tuch vor diese verräterischen Augen.

XX.

Die Vorhersagung des alten Mechanikus war eingetroffen, denn mit dem letzten Tag der Woche waren auch die Maschinen der Dampfmühle fertig aufgestellt. Der Baron, so unmutig er anfangs gewesen war, hatte in der Freude seines Herzens, als der erste Versuch glücklich gelungen war, den Alten und seine Gesellen reichlich beschenkt entlassen und auf Sonntag alle seine Nachbarn in der Umgegend eingeladen, um mit einem kleinen Feste seine Mühle einzuweihen. So glücklich und heiter er an diesem Tage war, so fröhlich und jovial er seine zahlreichen Gäste empfing, so entging es doch Fröbens beobachtenden Blicken nicht, daß er die arme Josephe mit hunderterlei Aufträgen und Anordnungen plagte, daß sie ihm nichts zu Dank machen konnte. Bald sollte sie in der Küche sein, um das Gesinde anzutreiben und selbst mitzuhelfen, bald besserte er dies oder jenes an ihrem Putz, bald wollte er vor Ungeduld verzweifeln, wenn sie nicht schnell genug die Treppe herabflog, um mit ihm am Portal die Ankommenden zu empfangen, bald wollte er die Tafel so oder anders gestellt haben, bald wollte er den Kaffee im Garten, bald im Salon trinken. Mit Engelsgeduld und einer Resignation, die dem Freunde unbegreiflich war, ertrug sie alle diese Unbilden. Sie war überall, sorgte für alles und wußte sogar einen Augenblick zu finden, um den Gastfreund zu fragen, warum er gerade heute so trübe sei, ihn aufzumuntern, an der allgemeinen Fröhlichkeit teil zunehmen.

Allgemein entzückte die Schönheit, die behende Aufmerksamkeit der Hausfrau; die Männer priesen den Baron glücklich, einen solchen Schatz im Hause zu haben, und mehrere der älteren Damen sagten ihm unverhohlen ihre Bewunderung über die seltenen Talente zur Wirtschaft, über die Einsicht und Ordnung einer so jungen Frau. „Siehst Du," flüsterte der Glückliche Fröben zu, „siehst Du, was eine Zucht wie die meinige Wunder wirkt? Ich bin im ganzen heute recht zufrieden mit ihr, aber wenn ich nicht im geheimen überall selbst nachhülfe, wie stünde es dann um die wirtschaftliche Ehre der Hausfrau! Aber es macht sich, ich sagte es ja immer, es macht sich." Die allgemeine Fröhlichkeit und der Wein steigerten Faldner immer höher, und es war endlich hohe Zeit, die Tafel aufzuheben, denn er und einige Herren aus der Nachbarschaft erlaubten sich schon Scherze und Anspielungen, welche jedes zartere Ohr beleidigten.

Man fuhr nach der neuen Dampfmühle, man weihte sie unter Scherz und Lachen förmlich ein, man ging wieder zurück und erstaunte aufs neue über die geschmackvollen und doch so bequemen Anordnungen, welche Josephe indessen im Garten getroffen hatte. Sie hatte es gewagt, nach ihrer eigenen Erfindung schnell eine große geräumige Laube errichten zu lassen; alle möglichen Erfrischungen erwarteten dort die Gäste, und ihr allgemeines Lob bewirkte ein Wunder: der Baron wurde nicht einmal ungehalten, daß man junge Eschen und Tannen aus seinem Walde zu der Laube verwendet, daß man seinen eigenen Plan, ein Zelt aus Brettern und Teppichen aufzuschlagen, nicht befolgte. Er küßte seine Frau auf die Stirne und dankte ihr für die angenehme Ueberraschung.

Man setzte sich in bunten Reihen umher. Die Männer sprachen den alten Weinen des Hausherrn fleißig zu, und bald hatte eine allgemeine Fröhlichkeit die Gesellschaft erfaßt. Man spielte witzige, geistreiche Spiele, und als die mutwillige Laune der Männer noch höher stieg, wurden sogar Pfänderspiele nicht verschmäht. So kam es, daß bei ihrer Auslösung auch Fröben sein Pfand mit einer Strafe lösen sollte, und Josephe, welcher die Bestimmung dieser Strafe aufgelegt war, befahl ihm, eine wahre Geschichte aus seinem Leben zu erzählen. Man gab ihrer Wahl allgemeinen Beifall, der Baron schlug vor Freuden über seine kluge Frau in die Hände, und als Fröben zauderte und sich besann, rief er: „Nun, soll ich etwas für Dich erzählen aus Deinem Leben? Etwa die pikante Geschichte von dem Mädchen vom Pont des Arts?"

Fröben errötete und sah ihn mißbilligend an; aber die Gesellschaft, die hier vielleicht ein lustiges Geheimnis ahnte, rief: „Die Geschichte von dem Mädchen, die Geschichte vom Pont des Arts!" Und vielleicht nur, um der Indiskretion seines Freundes zu entgehen, den der Wein schon etwas über die gewöhnlichen Grenzen hinausgerückt hatte, bequemte er sich, zu erzählen; der Baron aber versprach der Gesellschaft, sobald der Erzähler von der genauen Wahrheit abweichen würde, wolle er Noten zu der Geschichte geben, denn er sei selbst dabei gewesen.

XXI.

„Ich weiß nicht," hub Fröben an, „ob der Gesellschaft bekannt ist, daß ich vor mehreren Jahren mit unserem Faldner reiste, namentlich in Paris mit ihm einige Zeit zusammenlebte, ja ein Haus mit ihm bewohnte? Wir hatten so ziemlich gemeinschaftliche Studien, besuchten dieselben Zirkel, machten gegenseitig unsere früheren Bekannten mit dem Freunde bekannt und lebten auf diese Weise unzertrennlich. Wir hatten einen gemeinsamen Freund, den ebenso liebenswürdigen als gelehrten Doktor M., einen Landsmann, der in der Rue Taranne wohnte, die bekanntlich in die Rue St. Dominique führt und auf dem linken Ufer der Seine liegt. Unser gewöhnlicher Abendspaziergang war durch die Champs élysées über die schöne Brücke ins Marsfeld und von da durch Faubourg St. Germain in die Wohnung unseres Freundes, wo wir oft noch bis tief in die Nacht vom Vaterlande, von Frankreich, von dem, was wir gesehen, von allem möglichen plauderten.

„Wir wohnten, um dies noch hinzuzusetzen, am Place des Victoires, ziemlich entfernt von der Rue Taranne, und wählten zum Rückweg gewöhnlich den Pont des Arts, um das Louvre zu durchschneiden und uns einen Umweg durch die Seitenstraßen zu ersparen. Eines Abends, es mochte nach elf Uhr sein — es hatte etwas geregnet, und der Wind wehte besonders in der Nähe des Flusses sehr kalt und schneidend — gingen wir auch vom Quai Malaquais über den Pont des Arts dem Louvre zu. Der Pont des Arts ist nur für Fußgänger zugänglich, und so kam es, daß um diese Zeit nicht mehr viel Leben um und auf der Brücke war. Wir gingen, die Mäntel fester um uns ziehend, stillschweigend über die Brücke; schon wollte ich die Brückenstufen auf der andern Seite hinabeilen, als ein überraschender Anblick mich fest hielt.

„An die Brücke gelehnt, stand eine schlanke, ziemlich hohe weibliche Gestalt. Ein schwarzes Hütchen war tief ins Gesicht geknüpft und zum Ueberfluß noch mit einem grünen Schleier versehen; ein schwarzer Mantel von Seide fiel um den Leib, und der Wind, der die Gewänder in diesem Augenblicke fester anschmiegte, verriet eine ungemein zarte, jugendliche Taille; aus dem Mantel ragte eine kleine Hand hervor, die einen Teller hielt; vor ihr aber stand ein kleines Laternchen, dessen Licht unruhig flackerte, sein Schein fiel auf einen zierlichen Fuß. Es wohnt vielleicht nirgends so sehr als in jener Stadt das tiefste Elend neben dem höchsten Glanz und Wohlleben, aber dennoch sieht man verhältnismäßig wenige Bettler. Sie drängen sich selten unverschämt herzu, und nie wird man sehen, daß sie dem Fremden nachlaufen, ihn mit Bitten verfolgen. Alte Männer oder Blinde sitzen oder knieen an den Ecken der Straßen, den Hut ruhig vor sich hinhaltend, und überlassen es dem Vorübergehenden, ob er ihren bittenden Blick beachten will.

„Am schauerlichsten, wenigstens für mein Gefühl, waren immer jene verschämten Bettler, die nachts mit verhülltem Haupt, eine brennende Kerze vor sich, regungslos, fast schon wie erstorben, in einer Ecke stehen; viele meiner Bekannten in Paris hatten mich versichert, daß man darauf rechnen könne, daß dies meist Leute aus besseren Ständen seien, die durch Unglück so tief herabgekommen sind, daß sie entweder Arbeit suchen müssen, oder zu verschämt, vielleicht zu schwach sind, um für Brot zu arbeiten, und so diesen letzten Ausweg ergreifen, ehe sie, wie so viele Unglückliche, ihr Leben in der Seine der Vergessenheit übergeben.

„Von dieser Klasse der Bettelnden war die weibliche Gestalt an dem Pont des Arts, deren Anblick mich unwiderstehlich fesselte. Ich sah sie näher an; ihre Glieder schienen vor Frost noch heftiger zu zittern, als das Flämmchen in der Laterne, aber sie schwieg und ließ ihr Elend und den kalten Nachtwind für sich reden. Ich suchte in der Tasche nach kleinem Gelde, aber es wollte sich kein Sou, sogar kein einzelner Frank finden. Ich wandte mich an Faldner und bat ihn um Münze; aber unmutig, durch mein Zögern der schneidenden Kälte ausgesetzt zu sein, rief er mir in unserer Sprache zu: ‚So laß doch das Bettelvolk und spute dich, daß wir zu Bette kommen, mich friert!' — ‚Nur ein paar Sous, Bester!'" bat ich, aber er packte mich am Mantel und wollte mich wegziehen.

Da rief die Verhüllte mit zitternder, aber wohltönender Stimme, und zu unserer Verwunderung auf gut deutsch: ‚O meine Herren, seien Sie barmherzig!' Diese Stimme, diese Worte und unsere Sprache hatten etwas so Rührendes für mich, daß ich nochmal um einige Münze bat. Er lachte: ‚Nun wohlan, da hast Du ein paar Franken,' sagte er, ‚versuche Dein Heil mit der Jungfer, aber mich laß aus dem Zug treten.' Er drückte mir das Geld in die Hand und ging lachend weiter. Ich war in diesem Augenblicke wirklich verlegen, was ich thun sollte; sie mußte ja gehört haben, was Faldner sagte, und beleidigen mag ich am wenigsten einen Unglücklichen. Ich trat nochmals näher. ‚Mein Kind,' sagte ich, ‚Sie haben hier einen schlechten Stand

Josephe befahl ihm, eine wahre Geschichte aus seinem Leben zu erzählen.

punkt gewählt, hier werden heute abend nicht mehr viele Menschen vorübergehen.' Sie antwortete nicht gleich. ‚Wenn nur,' flüsterte sie nach einer Weile kaum hörbar, ‚diese Wenigen Gefühl für Unglück haben!' Diese Antwort überraschte mich, sie war so ungesucht und doch so treffend. Die edle Haltung des Mädchens, der Ton, womit sie jene Worte gesagt, zeigten Bildung. ‚Wir sind Landsleute,' fuhr ich fort, ‚darf ich Sie nicht bitten, daß Sie mir sagen, ob ich vielleicht mehr für Sie thun kann, als so im Vorübergehen zu geschehen pflegt?' — ‚Wir sind sehr arm,' antwortete sie, wie mir schien, etwas mutiger, ‚und meine Mutter ist krank und ohne Hilfe.' Ohne weitere Ueberlegung, nur von dem unbestimmten Gefühl, daß mich das Mädchen sehr anzog, getrieben, sagte ich: ‚Führen Sie mich zu ihr!' Sie schwieg, der Vorschlag schien sie zu überraschen. ‚Halten Sie dieses für nichts anders,' fuhr ich fort, ‚als für meinen redlichen Willen, Ihnen zu helfen, wenn ich kann.' — ‚So kommen Sie,' erwiderte die Verschleierte, hob ihr Laternchen auf, löschte es aus und verbarg es samt dem Teller unter dem Mantel."

XXII.

„Wie?" rief der Baron laut lachend, als Fröben schwieg, „weiter willst Du nicht erzählen? Willst es auch heute wieder machen, wie Du es mir schon damals machtest? Nämlich bis hieher, meine Herren und Damen, hat er ganz nach reiner historischer Wahrheit erzählt. Er glaubte mich vielleicht weit

weg und ich stand keine zehn Schritte von der erbaulichen Samaritercene unter dem Portal des Palais und sah ihm zu: ob der Dialog wirklich so vor sich gegangen, weiß ich nicht, denn der schändliche Wind verwehte die Worte, aber ich sah, wie die Dame ihr Lämpchen auslöschte und mit ihm zurück über die Brücke ging. Die Nacht war mir zu kalt, um ihm bei seinem galanten Abenteuer zu folgen, aber am Ende, ich wollte wetten, sah er weder eine kranke Mama noch dergleichen, sondern die Dame vom Pont des Arts hatte das alte Sirenenlied, nur auf andere Weise gesungen."

Er belachte seinen eigenen Witz, und die Männer stimmten ein in das rohe Gelächter, die Damen aber sahen vor sich nieder und Josephe schien mit den Worten ihres Gatten so unzufrieden als mit der sonderbaren Erzählung ihres Freundes, denn bleich wie der Tod hielt sie ihre Tasse in den Händen, daß sie klirrte, und sandte dem jungen Manne nur einen Blick zu, für den er in diesem Augenblicke keine andere als eine tief beschämende Deutung wußte. „Ich glaube zwar," sprach er, mit starker Stimme das Gelächter der Männer unterbrechend, „mein Pfand gelöst zu haben, aber mein eigener Vorteil will, daß ich eine Deutung dieses Vorfalls nicht zulasse, die mein Freund ihm unterzulegen scheint; Sie erlauben mir daher, daß ich fortfahre, und bei meinem Leben," setzte er hinzu, indem er errötete und sein Auge höher leuchtete, „ich will Ihnen die reine Wahrheit sagen.

„Das Mädchen bog über die Brücke ein, woher ich gekommen war. Während ich schweigend mehr hinter als neben ihr ging, hatte ich Zeit, sie zu betrachten. Ihre Gestalt, so weit sie der Mantel sehen ließ, ihre ganze Haltung, besonders aber ihre Stimme war sehr jugendlich. Ihr Gang schnell, aber leicht und schwebend. Sie hatte meinen Arm abgelehnt, als ich ihn zur Führung angeboten. Am Ende der Brücke bog sie nach der Rue Mazarin ein. ‚Ist Ihre Mutter schon lange krank?' fragte ich, indem ich wieder an ihre Seite trat und versuchte, durch den Schleier etwas von ihren Zügen zu erspähen. ‚Seit zwei Jahren' antwortete sie seufzend, ‚aber seit acht Tagen ist sie recht elend geworden.' — ‚Waren Sie schon öfter an jenem Ort?' — ‚Wo?' fragte sie. — ‚Auf der Brücke.' — ‚Diesen Abend zum erstenmal.' erwiderte sie — ‚Dann haben Sie sich keinen guten Platz gesucht, andere Passagen sind frequenter.' Doch schon, indem ich dies sagte, bereute ich, es gesagt zu haben, denn es mußte sie ja verletzen. Mit unterdrücktem Weinen flüsterte sie: ‚Ach, ich bin ja hier so unbekannt und — ich schämte mich so ins Gedränge zu gehen.'

„Wie grenzenlos mußte das Elend sein, das dieses Geschöpf zwang, zu betteln. Zwar wollten auch mir, ich gestehe es, einigemale solche Gedanken kommen, wie sie Faldner hatte, aber immer verschwanden sie wieder, weil sie widersinnig, unnatürlich waren: wenn sie zu jener verworfenen Klasse von Mädchen gehörte, warum sollte sie sich verhüllt an einen einsamen Ort stellen? Warum gestissentlich eine Gestalt verbergen, die, so viel die Umrisse flüchtig zeigten, gewiß zu den schöneren zu zählen war? Nein, es war gewiß wirkliches Elend und jene zarte Verschämtheit vor unverschuldeter Armut da, die das Unglück so unbeschreiblich rührend macht.

„‚Hat Ihre Mutter einen Arzt?' fragte ich wieder nach einiger Weile. ‚Sie hatte einen; aber als wir keine Arznei mehr kaufen konnten, wollte er sie ins Spital des Incurables bringen lassen, und — das konnte ich nicht ertragen. Ach Gott, meine arme Mutter ins Spital!' Wie viel tiefer Schmerz lag in den letzten Worten dieses Mädchens!

„Sie weinte, sie führte ihr Tuch unter dem Schleier ans Auge, und Laterne und Teller, die sie in der andern Hand trug, verhinderten sie, den Mantel zusammenzuhalten; der Wind wehte ihn weit auseinander, und ich sah, daß ich mich nicht betrogen hatte; sie war von feiner, schlanker Taille, sie trug ein einfaches, so viel mein flüchtiger Blick bemerkte, sehr reinliches Kleid. Sie haschte nach dem Mantel und indem ich ihr behilflich war, ihn wieder umzulegen, fühlte ich ihre weiche, zarte Hand.

„Wir waren schon durch die Straßen Mazarin, Saint Germain, Ecole de Medecine und von dort durch einige kleine Seitenstraßen gegangen, als sie auf einmal stehen blieb und klagte, sie habe den Weg verfehlt. Ich fragte sie in welcher Gegend sie wohne, und sie gab Saint Severin an. Ich war in Verlegenheit, denn diese Straße wußte ich selbst nicht zu finden. Machte es Angst oder Kälte ich sah sie heftiger zittern. Ich sah mich um; ich bemerkte noch Licht in einem Souterrain, wo Branntwein verkauft wurde. ich bat sie, zu warten, lief hinab und erkundigte mich. Man wies mich zurecht und ich glaubte mich hinfinden zu können. Als ich herauf kam, hörte ich in der Nähe laut reden; ich sah beim schwachen Schein einer Laterne, wie sich das Mädchen heftig gegen zwei Männer wehrte, von denen der eine ihre Hand der andere den Mantel gefaßt hatte: sie lachten, sie sprachen ihr zu. ich ahnte, was vorging, sprang herzu und riß dem einen die Hand weg, die er gefaßt hatte; sprachlos, weinend klammerte sie sich an meinen Arm.

‚Meine Herren!' sagte ich ‚ihr irret, ihr seid

hier im Irrtum, ihr werdet im Augenblick den Mantel von Mademoiselle loslassen!'

„‚Ach, Verzeihung, mein Herr!' erwiderte er, welcher ihren Mantel gefaßt hatte. ‚Ich sehe, Sie haben ältere Rechte auf Mademoiselle!' Und lachend zogen sie weiter.

„Wir gingen weiter, das arme Kind zitterte heftig, sie hielt noch immer meinen Arm fest, sie war nahe daran, niederzusinken.

„‚Nur Mut!' sagte ich zu ihr, ‚Saint Severin ist nicht ferne, Sie werden bald zu Hause sein.' Sie antwortete nicht, sie weinte noch immer. Als wir in der Straße waren, die nach der Beschreibung Saint Severin sein mußte, blieb sie wieder stehen. ‚Nein, Sie dürfen nicht weiter mit mir gehen, mein Herr!' sagte sie. ‚Es darf nicht sein.' — ‚Aber warum denn nicht, da Sie mich so weit mitgenommen haben; ich bitte, trauen Sie mir keine schlechten

„O meine Herren, seien Sie barmherzig!"

Absichten zu!' Ich hatte bei diesen Worten, ohne es zu wissen, ihre Hand ergriffen und vielleicht gedrückt; sie entzog sie mir hastig und sagte: ‚Vergeben Sie, daß ich die Unschicklichkeit beging, Sie so weit mitzuführen; bitte, verlassen Sie mich jetzt!' Ich fühlte, daß der Auftritt vorhin sie tief verletzt hatte, daß er ihr vielleicht gegen mich selbst Mißtrauen einflößte, und eben dies rührte mich unbeschreiblich; ich nahm das Silber, das mir Faldner gegeben, und wollte es ihr hinreichen; aber der Gedanke, wie wenig diese kleine Gabe ihr helfen könne, zog meine Hand zurück, und ich gab ihr das wenige Gold, das ich bei mir trug.

„‚Ihre Hand zuckte, als sie es nahm; sie schien es für Silber zu halten, dankte mir aber mit zitternder, rührender Stimme und wollte gehen.'

„‚Noch ein Wort,' sagte ich und hielt sie auf; ‚ich hoffe, Ihre Mutter wird gesund werden, aber es könnte ihr doch noch an etwas gebrechen, und Sie, mein Kind, sind nicht für solche Abendgänge wie der heutige gemacht. Wollen Sie nicht heute über acht Tage um dieselbe Zeit vor der Ecole de

Médecine sein, daß ich mich nach Ihrer Mutter erkundigen kann?' Sie schien unschlüssig: endlich sagte sie: ‚Ja.' — ‚Und setzen Sie doch den Hut mit dem grünen Schleier wieder auf, daß ich Sie erkenne,' fügte ich hinzu; sie bejahte es, dankte noch einmal, ging eilend die Straße hin und war schnell in der Nacht verschwunden."

XXIII.

„Als ich am Morgen nach dieser Begebenheit erwachte, schien es mir, als hätte mir von diesem allem nur geträumt. Aber Faldner, der bald herbeikam und mich nach seiner zarten Manier zu schrauben anfing, riß mich aus meinem Zweifel. Die Sache schien mir, so recht deutlich am Morgenlicht betrachtet, doch allzu fabelhaft, als daß ich sie dem ungläubigen Freund hätte erzählen mögen. Man ist in neuerer Zeit zu jenem Grad der Sittenverfeinerung gekommen, die schon ins Gebiet der Unsittlichkeit hinüberstreift; man will in manchen Fällen lieber wild, etwas liederlich und schlecht erscheinen, man gibt lieber eine Zweideutigkeit zu, nur um nicht als ein Thor, als ein Sonderling, als ein Mensch von schwachem Verstand und beschränkten Lebensansichten zu gelten.

„Im Innern kränkte mich aber noch mehr als Faldners Schraubereien eine Unruhe, ein Etwas, was ich nicht zu deuten wußte. Ich machte mir Vorwürfe, daß ich nicht einmal ihr Gesicht gesehen hatte. „Wozu", sagte ich mir, „wozu diese übertriebene Diskretion? Wenn ich ein paar Napoleons hingebe, so kann ich doch um die Gunst bitten, den Schleier etwas zu lüften?" Und doch, wenn ich mir das ganze Betragen des Mädchens, das, so einfach es war, doch von Gemeinheit auch nicht im geringsten etwas an sich hatte, zurückrief, wenn ich bedachte, wie mich ihre edle Haltung, der gebildete Ton ihrer Antworten anzog, so mußte ich mich bald zu meinem Aerger, rechtfertigen. Es liegt etwas in der menschlichen Stimme, das uns, ehe wir Züge und Auge, ehe wir den Stand des Sprechenden kennen, den Ton angibt, in welchem wir mit ihm sprechen müssen. Wie mündlich, nicht wohl in der Form als im Klang der Sprache, unterscheidet sich der Gebildete vom Ungebildeten, und des Mädchens Töne waren so weich und zart, ihre kurzen Antworten oft so aus der tiefsten Seele gesprochen. Den ganzen Tag konnte ich diese Gedanken nicht los werden, sogar abends in eine glänzende Gesellschaft von Damen begleitete mich das arme Mädchen mit dem schwarzen Hütchen, dem grünen Schleier und dem unscheinbaren Mantel.

„In den nächsten Tagen ärgerte ich mich über meine Thorheit, welche schuld war, daß ich das Mädchen erst nach acht Tagen wiedersehen konnte: ich zählte die Stunden ab bis zu dem nächsten Freitag, und es war, als hätte jene Hauptstadt der Welt, wie sie ihre Bewohner nennen, nichts Reizendes mehr in sich als die Bettlerin vom Pont des Arts. Endlich, endlich erschien der Freitag. Ich brauchte alle mögliche List, um mich auf diesen Abend von Faldner und den übrigen Freunden los zu machen, und trat, als es dunkel wurde, meinen Weg an. Ich hatte über eine Stunde zu gehen und Zeit genug, über meinen Gang nachzudenken. ‚Heute,' sagte ich zu mir, ‚heute wirst du ins reine kommen, was du von dieser Person zu denken hast; du wirst ihr anbieten, mit ihr zu gehen, nimmt sie es an, so hast du dich schon das erstemal betrogen. Auch das Gesicht muß sie heute zeigen."

„Ich war so eilends gegangen, daß es noch nicht einmal zehn Uhr war, als ich auf dem Place de l'Ecole de Médecine anlangte, und — auf elf Uhr hatte ich sie ja erst bestimmt. Ich trat noch in ein Café, durchblätterte gedankenlos eine Schar von Zeitungen; — endlich schlug es elf Uhr.

Auf dem Platz waren einige Menschen, und so weit ich mein Auge anstrengte, kein grüner Schleier zu sehen. Ich hielt mich immer auf der Seite der Arzneischule, weil dort mehrere Laternen brannten. Die Momente solchen Erwartens sind peinlich. Wenn sie an deinem Gold genug hätte und gar nicht käme, wenn sie deine Gutherzigkeit verlachte? Dachte ich, als ich den Platz wohl schon zehnmal auf und ab gegangen war. Es schlug halb zwölf, schon fing ich an über meine eigene Thorheit zu murren, da wehte im Schein einer Laterne, etwa dreißig Schritte von mir, etwas Grünes: mein Herz pochte ungestümer, ich eilte hin — sie war es. ‚Guten Abend,' sagte ich, indem ich ihr die Hand bot, ‚schon daß Sie doch Wort halten; schon glaube ich, Sie werden nicht mehr kommen.' Sie verbeugte sich, ohne meine Hand zu fassen, und ging an meiner Seite hin; sie schien sehr gerührt: ‚Mein Herr, mein edler Landsmann,' sprach sie mit bewegter Stimme, ‚ich mußte ja Wort halten, um Ihnen zu danken. Ich komme heute gewiß nicht, um Ihre Güte aufs neue in Anspruch zu nehmen. Ach wie reich, wie freigebig haben Sie uns beschenkt! Kann Sie der innige Dank einer Tochter, können die Gebete und Segenswünsche meiner kranken Mutter Sie entschädigen?'

‚Sprechen wir nicht davon,' erwiderte ich. ‚Wie

geht es Ihrer Mutter?‘ — ‚Ich glaube wieder Hoffnung schöpfen zu dürfen,‘ antwortete sie, ‚der Arzt spricht zwar nichts Bestimmtes aus, aber sie selbst fühlt sich kräftiger. O, wie danke ich Ihnen! Von Ihrem Geschenk konnte ich ihr wieder kräftige Speisen bereiten, und glauben Sie mir, der Gedanke, daß es noch so gute Menschen gibt, hat sie beinahe ebenso sehr gestärkt.‘

„‚Was sagte Ihre Mutter, als Sie zu Hause kamen?‘ — ‚Sie war sehr in Sorgen um mich, weil es schon so spät war,‘ erwiderte sie, ‚ach, sie hatte so ungern mir die Erlaubnis zu diesem Gang gegeben, und malte sich jetzt irgend ein Unglück vor, das mir begegnet sei. Ich erzählte ihr alles, aber als ich mein Tuch öffnete und die Gaben, die ich gesammelt hatte, hervorzog und Gold dabei war, Gold unter den Kupfer- und Silberstücken, da erstaunte Sie, und —‘ Sie stockte und schien nicht weiter reden zu können; ich dachte mir, die Mutter habe sie arger Dinge beschuldigt, und forschte weiter, aber mit rührender Offenheit gestand sie: ‚Die Mutter habe gesagt, der großmütige Landsmann müsse entweder ein Engel oder ein Prinz gewesen sein.‘

„‚Weder das eine noch das andere,‘ sagte ich ihr. ‚Aber wie weit haben Sie ausgereicht? Haben Sie noch Geld?‘

„‚O wir haben noch!‘ erwiderte sie mutig, wie es scheinen sollte, aber mir entging nicht, daß sie vielleicht unwillkürlich dabei seufzte.

„‚Und was haben Sie noch?‘ sagte ich etwas bestimmter und dringender.

„‚Wir haben eine Rechnung in der Apotheke da von bezahlt und einen Monat am Hauszins, und der Mutter habe ich davon gekocht, es ist aber immer noch übrig geblieben.‘

„‚Wie ärmlich mußten sie wohnen, wenn sie von diesem Gelde eine Apothekerrechnung, einen Monat Hauszins bezahlen und acht Tage lang kochen konnten. — ‚Ich will aber genau wissen,‘ fuhr ich fort, ‚was und wie viel Sie noch haben.‘

„‚Mein Herr!‘ sagte sie, indem sie beleidigt einen Schritt zurücktrat.

„‚Mein gutes Kind, das verstehen Sie nicht,‘ erwiderte ich, indem ich ihr näher trat; ‚oder Sie wollen es sich aus übertriebenem Zartgefühl nicht gestehen; ich frage Sie ernstlich, wenn Sie mit den paar Franken zu Rande sind, haben Sie Hilfe zu erwarten?‘

„‚Nein,‘ sagte sie schüchtern und weich; ‚keine!‘

„‚Denken Sie an Ihre Mutter und verschmähen Sie meine Hilfe nicht!‘ Ich hatte ihr bei diesen Worten meine Hand geboten; sie ergriff sie hastig, drückte sie an ihr Herz und pries meine Güte.

„‚Nun wohlan, so kommen Sie,‘ fuhr ich fort, indem ich ihren Arm in den meinigen legte; ‚ich kam leider nicht gerade von Hause, als ich mich hieher begab, und hatte mich nicht versehen; Sie werden daher die Güte haben, mich einige Straßen zu begleiten bis in meine Wohnung, daß ich Ihnen für die Mutter etwas mitgebe.‘ Sie ließ sich schweigend weiter führen, und so angenehm mir der Gedanke war, sie noch ferner unterstützen zu können,

„Ich erzählte ihr alles.“

so war doch mein Gefühl beinahe beleidigt, als sie so ganz ohne Sträuben mitging; nachts in die Wohnung eines Mannes; aber wie ganz anders kam es, als ich dachte. Wir mochten wohl etwa zwei oder dreihundert Schritte fortgegangen sein, da stand sie stille und entzog mir ihren Arm. ‚Nein, es kann, es darf nicht sein!‘ rief sie, in Thränen ausbrechend.

„‚Was betrübt Sie auf einmal?‘ fragte ich verwundert, ‚was darf nicht sein?‘

„‚Nein, ich gehe nicht mit, ich darf nicht mit Ihnen gehen.‘

„‚Aber, mein Gott,‘ erwiderte ich, indem ich mich etwas aufgebracht stellte, ‚Sie haben doch wahrhaftig sehr wenig Vertrauen zu mir; wenn nicht Ihre Mutter wäre, gewiß, ich ginge jetzt von Ihnen, denn Sie kränken mich.‘

„Sie nahm meine Hand, sie drückte sie bewegt. ‚Habe ich Sie denn beleidigt?‘ rief sie. ‚O, Gott weiß, das wollte ich nicht; verzeihen Sie einem armen unerfahrenen Mädchen; Sie sind so großmütig, und ich sollte Sie beleidigen?‘

„‚Nun denn, so komm,‘ sagte ich, indem ich sie weiter zog, ‚es ist keine Zeit zu verlieren, es ist spät und der Weg ist weit.‘ Aber sie blieb stehen, weinte und flüsterte: ‚Nein, um keinen Preis gehe ich weiter.‘

„‚Aber vor wem fürchten Sie sich denn? Es kennt Sie ja kein Mensch, es sieht Sie ja keine Seele; Sie können getrost mit mir kommen.‘

„‚Ich bitte Sie um Gottes willen, lassen Sie mich! Nein, nein, es darf nicht sein, dringen Sie nicht weiter in mich.‘ Sie zitterte; ich fühlte wohl, wenn ich ihr die Not der Mutter noch einmal recht dringend vorstellte, so ging sie mit, aber die Angst des Mädchens rührte mich tief.

„‚Gut, so bleiben Sie hier,‘ sprach ich. ‚Aber sagen Sie mir, können Sie vielleicht arbeiten?‘

„‚O ja, mein Herr!‘ erwiderte sie, ihre Thränen trocknend.

„‚Könnten Sie vielleicht meine feinere Wäsche besorgen?‘

„‚Nein,‘ antwortete sie sehr bestimmt. ‚Dazu sind wir nicht eingerichtet.‘

‚Hier ist ein weißes Tuch,‘ fuhr ich fort. ‚Können Sie mir vielleicht ein halb Dutzend besorgen und fertig machen?‘

„Sie bejah das Tuch und sagte: ‚Mit Vergnügen, und recht fein will ich es nähen.‘ Zu meiner eigenen Beschämung mußte ich jetzt dennoch Geld hervorziehen, obgleich ich es vorhin verleugnet hatte. ‚Kaufen Sie sechs solcher Tücher,‘ fuhr ich fort, ‚und können Sie wohl drei davon bis Sonntag abend fertig machen?‘ Sie versprach es; ich gab ihr noch etwas für die Mutter und sagte ihr, daß ich heute darauf nicht eingerichtet sei, aber Sonntag mehr thun könne. Sie dankte innig; es schien sie zu freuen, daß ich ihr Arbeit gegeben, denn noch einmal plauderte sie davon, wie schön sie die Tücher machen wolle, ja, wenn ich nicht irre, so fragte sie mich sogar, ob sie nicht einen englischen Saum einnähen dürfe? Ich sagte ihr alles zu, aber als sie nun Abschied nehmen wollte, hielt ich sie noch fest. ‚Eines müssen Sie mir übrigens noch zu Gefallen thun,‘ sprach ich, ‚Sie können es gewiß und leicht.‘

„‚Und was?‘ fragte sie. ‚Wie gerne will ich alles für Sie thun.‘

„‚Lassen Sie mich diesen neidischen Schleier aufheben, und Ihr Gesicht sehen, daß ich doch eine Erinnerung an diesen Abend habe.‘

„Sie wich mir aus und hielt ihren Schleier fester. ‚Bitte, lassen Sie das,‘ erwiderte sie und schien ein wenig mit sich selbst zu kämpfen; ‚Sie haben ja die schöne Erinnerung an Ihre Wohlthaten; die Mutter hat mir streng verboten, den Schleier zu lüften, und ich versichere Sie,‘ setzte sie hinzu, ‚ich bin häßlich wie die Nacht, Sie würden nur erschrecken!‘

„Aber dieser Widerstand reizte mich nur noch mehr; ein wirklich häßliches Mädchen, dachte ich, spricht nicht so von ihrer Häßlichkeit, ich wollte den Schleier fassen, aber wie ein Aal war sie entwischt: ‚Dimanche à revoir!‘ rief sie, und eilte davon. Erstaunt blickte ich ihr nach, etwa fünfzig Schritte von mir blieb sie stehen, winkte mir mit meinem weißen Tuch und rief mit ihrer silberhellen Stimme: ‚Gute Nacht!‘

XXIV.

In den nächsten Tagen beschäftigte mich der Gedanke, welchem Stand das Mädchen wohl angehören könnte. Je lebhafter ich mir ihre gebildete Sprache, ihren zarten Sinn zurückrief, desto höher steigerte ich sie in meinen Gedanken. Darüber wenigstens mußte sie mir Gewißheit geben, nahm ich mir vor und beschloß, mich nicht wieder so abspeisen zu lassen, wie mit dem Schleier. Der Sonntag kam; Du wirst Dich noch jenes Nachmittags erinnern, Faldner, wo wir mit den Freunden in Montmorency im Garten des großen Diderot saßen. Ihr wolltet spät in der Nacht zu Hause fahren, und ich trieb immer zu einer ruhen Rückfahrt, und als ihr

dennoch bliebet, da machte ich mich trotz eures Scheltens davon. Freilich glaubtest Du damals nicht, was ich vorgab, ich könnte die Nachtluft nicht vertragen, aber daß ich zu einem Rendezvous mit der Bettlerin vom Pont des Arts eile, konntest Du auch nicht denken? Sie war diesmal die erste auf dem Platze, und weil sie mir die Tücher zu bringen hatte, war sie schon bange geworden, ich könnte sie verfehlt haben und glauben, sie werde nicht Wort halten. Mit beinahe kindischer Freude und, wie es mir schien, noch größerem Zutrauen als früher plauderte sie, indem sie mir beim Schein einer Straßenlaterne die Tücher zeigte.

„Sie schien es gerne zu hören, daß ich ihre feine Arbeit lobte. ‚Sehen Sie, auch Ihren Namen habe ich hinein gezeichnet,‘ sagte sie, indem sie das zierliche E. v. F. in der Ecke vorwies. Dann wollte sie mir eine Menge Silbergeld als Ueberschuß zurückgeben, und nur eine bestimmte Erklärung, daß sie mich dadurch beleidige, konnte sie bewegen, es als Arbeitslohn anzunehmen.

„Ich bestellte aufs neue wieder Arbeit, weil ich sah, daß dem zarten Sinn des Mädchens ein solcher Weg meiner Gaben mehr zusagte, und diesmal waren es Jabots und Manschetten, die ich bestellte. Ihre Mutter war nicht kränker geworden, konnte aber das Bett noch nicht verlassen, doch schon dieser Mittelzustand erschien ihr tröstlich. Als die Mutter abgehandelt war, wagte ich es, sie geradehin zu fragen, wie denn eigentlich ihre Verhältnisse seien.

„Die Geschichte, die sie mir in wenigen Worten preisgab, ist in Frankreich so alltäglich, daß sie beinahe jedem Armen zum Aushängeschild dienen muß. Ihr Vater war Offizier in der großen Armee gewesen, war nach der ersten Restauration der Bourbons auf halben Sold gesetzt worden, hatte nachher während der hundert Tage wieder Partei ergriffen und war bei Mont Saint Jean mit den Garden gefallen; seine Witwe verlor die Pension und lebte von da an ärmlich und elend. In den zwei letzten Jahren fristeten sie ihr Leben meist vom Verkauf ihrer geringen Habe und waren jetzt eben an jenen äußersten Grad des Elends gekommen, wo dem Armen nichts übrig bleibt, als aus der Welt zu gehen.

„Ich fragte das Mädchen, ob sie nicht ihre Verhältnisse hätte bessern können, wenn sie etwa ihre Mutter auf andere Weise zu unterstützen gesucht hätte.

„‚Sie meinen, wenn ich einen Dienst genommen hätte?‘ erwiderte sie ohne alle Empfindlichkeit. ‚Sehen Sie, das war nicht möglich. Vor der Krankheit der Mutter war ich viel zu jung, kaum vier zehn Jahre vorüber, und dann wurde sie auf einmal so elend, daß sie das Bett nicht verlassen konnte; da brauchte sie also immer jemand um sich, und konnte ich denn ihre Pflege einer Fremden überlassen? Ja, wenn sie gesund geblieben wäre, da hätte ich mit Freuden alle unsere früheren Verhältnisse verleugnet, wäre etwa in einen Putzladen gegangen oder als Gouvernante in ein anständiges Haus, denn ich habe manches gelernt, mein Herr! Aber so ging es ja nicht!‘

„Auch diesmal bat ich vergeblich, den Schleier zu lüften. Die Andeutungen, die sie über ihr Alter gegeben, reizten mich, ich gestehe es, nur noch mehr, das Gesicht dieses Mädchens zu sehen, die wenig über sechzehn Jahre haben konnte; aber sie bat mich so dringend, davon abzulassen, ihre Mutter habe ihr so triftige Gründe angegeben, daß es nimmer geschehen könne.

„Wir trafen uns von da an alle drei Tage. Ich hatte immer einige kleine Arbeiten für sie, und pünktlich war sie damit fertig. Je fester ich in dem Betragen blieb, das ich einmal gegen sie angenommen, je strenger ich mich immer in den Grenzen des Anstandes hielt, desto zutraulicher und offener wurde das gute Mädchen. Sie gestand mir sogar, daß sie zu Hause die drei Tage über immer an den nächsten Abend denke. Und ging es mir denn anders? Tag und Nacht beschäftigte ich mich mit diesem sonderbaren Wesen, das mir durch seinen gebildeten Geist, durch sein liebenswürdiges Zartgefühl, durch sein eigentümliches Verhältnis zu mir immer interessanter wurde.

„Der Frühling war indessen völlig heraufgekommen und die Zeit war da, die ich mit Faldner schon längst zu einer Reise nach England festgesetzt hatte. Mancher hält es vielleicht für thöricht, was ich ausspreche, aber wahr ist es, daß ich an diese Reise nur mit Widerwillen dachte; Paris an sich hatte nichts Interessantes mehr für mich; aber jenes Mädchen hatte alle meine Sinne so gefangen genommen, daß ich einer längeren Trennung nur mit Wehmut entgegen sah. Ausweichen konnte ich nicht, ohne mich lächerlich zu machen, denn es war sonst kein bündiger Grund vorhanden, die Reise aufzuschieben; ich schämte mich sogar vor mir selbst und stellte mir die ganze Thorheit meines Treibens vor: ich beschloß die Abreise, aber gewiß hat sich wohl keiner je so wenig auf England gefreut als ich.

XXV.

„Acht Tage zuvor sagte ich es dem Mädchen, sie erschrak, sie weinte. Ich bat sie, ihre Mutter zu fragen, ob ich sie nicht besuchen dürfe, sie sagte es zu. Das nächstemal aber brachte sie mir sehr betrübt die Antwort, daß mich ihre Mutter bitten lasse, diesen Besuch aufzugeben, der für ihren Gemütszustand allzu angreifend sein würde. Ich hatte jenen Besuch eigentlich nur darum nachgesucht, um mein Mädchen bei Tag und ohne Schleier zu sehen: ich verlangte dies also aufs neue wieder; aber sie bat mich, am Abend vor meiner Abreise noch einmal zu kommen, sie wolle ihre Mutter so lange bestürmen, bis sie die Erlaubnis erhalte, den Schleier aufzuheben. Unvergeßlich wird mir immer dieser Abend sein. Sie kam, und meine erste Frage war, ob die Mutter es erlaubt habe; sie sagte ja und hob von selbst den Schleier auf. Der Mond schien helle, und zitternd, begierig blickte ich unter den Hut. Aber die Erlaubnis schien nur teilweise gegeben zu sein, denn meine Schöne trug sogenannte Venetianeraugen, die den obern Teil ihres Gesichtes verhüllten. Doch wie schön, wie reizend waren die Partien, welche frei waren! Eine feine, zierliche Nase, schöngeformte, blühende Wangen, ein kleiner, lieblicher Mund, ein Kinn wie aus Wachs geformt, und ein schlanker, blendend weißer Hals. Ueber die Augen konnte ich nicht recht ins reine kommen, aber sie schienen mir dunkel und feurig.

„Sie errötete, als ich sie lange entzückt betrachtete. ‚Werden Sie mir nicht böse,' flüsterte sie, ‚daß ich diese Halbmaske vornahm; die Mutter wollte es von Anfang ganz abschlagen, nachher gestattete sie es nur unter dieser Bedingung; ich war selbst recht ärgerlich darüber, aber sie sagte mir einige Gründe, die mir einleuchteten.'

„‚Und was sind diese Gründe?' fragte ich.

„‚Ach, mein Herr,' erwiderte sie wehmütig. ‚Sie werden ewig in unseren Herzen leben, aber Sie selbst sollen uns ganz vergessen; Sie sollen mich nie, nie wiedersehen, oder wenn Sie mich auch sehen, nicht erkennen.'

„‚Und meinen Sie denn, ich werde Ihre schönen Züge nicht wieder erkennen, wenn ich auch Ihre Augen, Ihre Stirne nicht sehen darf?'

„‚Die Mutter meint,' antwortete sie, ‚das sei nicht wohl möglich: denn wenn man ein Gesicht nur zur Hälfte gesehen, sei das Wiedererkennen schwer.'

„‚Und warum soll ich Dich denn nicht wiedersehen, nicht wieder erkennen?'

„Sie weinte bei dieser Frage, sie drückte meine Hand und sagte: ‚Es darf ja nicht sein! Was kann Ihnen denn daran liegen, ein unglückliches Mädchen wieder zu erkennen; und — nein, die Mutter hat recht; es ist besser so.'

„‚Ich sagte ihr, daß meine Reise nicht lange dauern werde, daß ich vielleicht schon nach zwei Monaten wieder in Paris sein könne, daß ich sie wieder zu sehen hoffe. Sie weinte heftiger und verneinte es. Ich drang in sie, mir zu sagen, warum sie glaube, ich werde sie nicht mehr sehen?

„‚Mir ahnt,' erwiderte sie, ‚ich sehe Sie heute zum letztenmal; ich glaube, meine Mutter wird nicht lange mehr leben, der Arzt sagte es mir gestern, und dann ist ja alles vorbei! Und wenn sie auch länger lebt, in London werden Sie ein so armes Geschöpf, wie ich bin, lange vergessen.'

„‚Ihr Schmerz machte mich unendlich weich: ich sprach ihr Mut ein: ich gelobte ihr, sie gewiß nicht zu vergessen; ich nahm ihr das Versprechen ab, immer den ersten und fünfzehnten eines jeden Monats auf diesen Platz zu kommen, damit ich sie wieder finden könnte; sie sagte es unter Thränen lächelnd zu, als ob sie wenig Hoffnung hätte. ‚Nun, so lebe wohl auf Wiedersehen,' sagte ich, indem ich sie in meine Arme schloß und einen kleinen, einfachen Ring an ihre Hand steckte. ‚Lebe wohl und denke an mich und vergiß nicht den ersten und fünfzehnten!'

„‚Wie könnte ich Sie vergessen!' rief sie, indem sie weinend zu mir aufblickte. ‚Aber ich werde Sie nimmer wieder sehen; Sie nehmen Abschied auf immer.'

„‚Ich konnte mich nicht enthalten, ihren schönen Mund zu küssen; sie errötete, ließ es aber geduldig geschehen; ich steckte ihr einen Treforscheon in die kleine Hand, sie sah mich noch einmal recht aufmerksam an und drückte sich heftiger an mich. ‚Auf Wiedersehen,' sprach ich, indem ich mich sanft aus ihren Armen wand. Der letzte Moment des Abschiedes schien ihr Mut zu geben, sie zog mich noch einmal an ihr Herz, ich fühlte einen heißen Kuß auf meinen Lippen. ‚Nur immer! Lebe wohl auf immer!' rief sie schmerzlich, riß sich los und eilte über den Platz hin.

„‚Ich habe sie nicht wieder gesehen.' Nach einem Aufenthalt von drei Monaten kehrte ich von London nach Paris zurück, ich ging am fünfzehnten auf den Place de l'Ecole de Medecine, ich wartete über eine Stunde, mein Mädchen erschien nicht. Noch oft am ersten und fünfzehnten wiederholte ich diese Gänge, wie oft ging ich durch die Straße Saint Severin, blickte an den Bauern hinauf, fragte wohl auch nach einer

Sie sagte ja, und hob von selbst den Schleier auf.

armen deutschen Frau und ihrer Tochter, aber ich habe nie wieder etwas von ihnen erfahren, und das reizende Wesen hatte recht, als es mir beim Abschied zurief: Auf immer!"

—

XXVI.

Der junge Mann hatte seine Erzählung mit einem Feuer vorgetragen, das ihr große Wahrheit verlieh und wenigstens auf den weiblichen Teil der Gesellschaft tiefen Eindruck zu machen schien. Josephe weinte heftig, und auch die anderen Fräulein und Frauen wischten sich hin und wieder die Augen. Die Männer waren ernster geworden und schienen mit großem Interesse zuzuhören, nur der Baron lächelte hin und wieder seltsam, stieß bei dieser oder jener Stelle seinen Nachbar an und flüsterte ihm seine Bemerkungen zu. Jetzt, als Fröben geschlossen hatte, brach er in ein lautes Gelächter aus: „Das heiße ich mir sich gut aus der Affaire ziehen!" rief er. „Ich habe es ja immer gesagt, mein Freund ist ein Schlaukopf. Seht nur, wie er die Damen zu rühren wußte, der Schelm! Wahrhaftig, meine Frau heult, als habe ihr der Pfarrer die Absolution versagt. Das ist köstlich, auf Ehre! Dichtung und Wahrheit! Ja, das hast Du Deinem Goethe abgelauscht, Dichtung und Wahrheit, es ist ein herrlicher Spaß."

Fröben fühlte sich durch diese Worte aufs neue verletzt. „Ich sagte Dir schon," sagte er unmutig, „daß ich die Dichtung oder Erdichtung gänzlich beiseite ließ und nur die Wahrheit sagte; ich hoffe, Du wirst es als solche ansehen."

„Gott soll mich bewahren," lachte der Baron. „Wahrheit! Das Mädchen hast Du Dir unterhalten,

Bester, das ist die ganze Geschichte, und aus Deinen Abendbesuchen bei ihr hast Du uns einen kleinen Roman gemacht. Aber gut erzählt, gut erzählt das lasse ich gelten."

Der junge Mann errötete vor Zorn; er sah, wie Josephe ihren Gatten starr und ängstlich ansah; er glaubte zu sehen, daß auch sie vielleicht seinen Argwohn teile und schlecht von ihm denke: die Achtung dieser Frau wenigstens wollte er sich durch diese gemeinen Scherze nicht nehmen lassen. „Ich bitte, schweigen wir davon," rief er; „ich habe nie in meinem Leben Ursache gehabt, irgend etwas zu bemänteln oder zu entstellen, kann es aber auch nicht dulden, wenn mir andere dieses Geschäft abnehmen wollen. Ich sage Dir zum letztenmal, Faldner, daß sich, auf mein Wort, alles so verhält, wie ich es erzählte."

„Nun, dann sei es Gott geklagt," erwiderte jener, indem er die Hände zusammenschlug. „Dann hast Du aus lauter übertriebenem Edelsinn und theoretischer Zartheit ein paar hundert Franken an ein listiges Freudenmädchen weggeworfen, das Dich durch ein gewöhnliches Histörchen von Elend und kranker Mutter köderte; hast nichts davon gehabt als einen armseligen Kuß! Armer Teufel! In Paris sich von einer Metze so zum Narren halten zu lassen!"

Noch mehr als die vorige Beschuldigung reizte den jungen Mann dieses spöttische Mitleid und das Gelächter der Gesellschaft auf, die auf seine Kosten den schlechten Witz des Barons applaudirte. Er wollte eben, aufs Tiefste gekränkt, die Gesellschaft verlassen, als ein sonderbarer, schrecklicher Anblick ihn zurückhielt. Josephe war, bleich wie eine Leiche, langsam aufgestanden; sie schien ihrem Gatten etwas erwidern zu wollen, aber in demselben Moment sank sie ohnmächtig, wie tot zusammen. Bestürzt sprang man auf, alles rannte durcheinander, die Frauen richteten die Ohnmächtige auf, die Männer fragten sich verwirrt, wie dies denn so plötzlich gekommen sei, Fröben hatte der Schrecken beinahe selbst ohnmächtig gemacht und der Baron murmelte Flüche über die zarten Nerven der Weiber, schalt auf die grenzenlose Dezenz, auf die ängstliche Beobachtung des Anstandes, wovon man ohnmächtig werde; suchte bald die Gesellschaft zu beruhigen, bald rannte er wieder zu seiner Frau; alles sprach, rief, schrie zusammen und keiner hörte, keiner verstand den andern.

Josephe kam nach einigen Minuten wieder zu sich, sie verlangte nach ihrem Zimmer, man brachte sie dahin, und die Mädchen und Frauen drängten sich neugierig und geschäftig nach; sie gaben hundertlei Mittel an, die wider die Ohnmacht zu gebrauchen, sie erzählten, wie ihnen da und dort dasselbe begegnet, sie wurden darüber einig, daß die große Anstrengung der Frau von Faldner, die vielen Sorgen und Geschäfte an diesem Tage diesen Zufall notwendig haben herbeiführen müssen, und die Sorge, der Baron möchte sich vielleicht blamiren, da er ohnedies schon recht unanständig gewesen, habe die Sache noch beschleunigt.

Der Baron suchte indessen unter den Männern die vorige Ordnung wieder herzustellen. Er ließ fleißig einschenken, trank diesem oder jenem tapfer zu und suchte sich und seine Gäste mit allerlei Trostgründen zu beruhigen. „Es kommt von nichts," rief er, „als von dem Unwesen der neuern Zeit; jede Frau von Stande hat heutzutage wirklich schwache Nerven, und wenn sie die nicht hat, so gilt sie nicht für vornehm: Ohnmächtigwerden gehört zum guten Ton; der Teufel hat diese verrückten Einrichtungen erfunden. Und auch daher kömmt es, daß man nichts mehr beim rechten Namen nennen darf. Alles soll so überaus zart, dezent, fein, manierlich hergehen, daß man darüber aus der Haut fahren möchte. Da hat sie sich jetzt alterirt, daß ich einigen Scherz riskirte, was doch die Würze der Gesellschaft ist; daß ich über dergleichen zarte, feingefühlige Geschichten nicht außer mir kam vor Rührung und Schmerz und nur einige praktische Konjekturen erlaubte. Was da! unter Freunden muß dergleichen erlaubt sein! Und ich hatte Dich für gescheuter gehalten, Freund Fröben, als daß Du nur dergleichen übel nehmen könntest."

Aber der, an den der Baron den letzten Teil seiner Rede richtete, war längst nicht mehr unter den Gästen; Fröben war auf sein Zimmer gegangen im Unmut, im Groll auf sich und die Welt. Noch konnte er sich diesen sonderbaren Auftritt nicht ganz enträtseln; seine Seele, halb noch aufgeregt von dem Zorn über die Roheit des Freundes, halb ergriffen von dem Schrecken über den Unfall der Freundin, war noch zu voll, zu stürmisch bewegt, um ruhigeren Gedanken und der Ueberlegung Raum zu geben. „Und auch sie mir nicht glauben," sprach er kummervoll zu sich, „und auch sie den schnöden Worten ihres Gatten mehr Gewicht geben als der einfachen ungeschmückten Wahrheit, die ich erzählte? Was bedeuteten jene seltsamen Blicke, womit sie mich während meiner Erzählung zuweilen ansah? Wie konnte sie diese Begebenheit so tief ergreifen, daß sie erbleichte, zitterte? Sollte es denn wirklich wahr sein, daß sie nun gut ist, daß sie innigen Anteil an mir nimmt, daß sie verletzt wurde von dem Hohne des Freundes, der mich so tief in ihren Augen herabsetzen mußte? Und was wollte sie denn, als sie aufstand, als sie

sprechen wollte? Wollte sie den unschicklichen Reden Faldners Einhalt thun, oder wollte sie mich sogar verteidigen?"

Er war unter diesen Worten heftig im Zimmer auf und ab gegangen, sein Blick fiel jetzt auf die Rolle, die jenes Bild enthielt, er rollte es auf, er sah es bitter lächelnd an. „Und wie konnte ich mich auch von einem Gefühl der Beschämung hinreißen lassen, mein Herz Menschen aufzuschließen, die es doch nicht verstehen, von Dingen zu reden, die solch überaus vornehmen Leuten so fremd sind; das Schlechte, das Gemeine ist ihnen ja lieber, scheint ihnen natürlicher als das Außerordentliche; wie konnte ich von deinen lieben Wangen, von deinen süßen Lippen zu diesen Puppen sprechen? O du armes, armes Kind! wie viel edler bist du in deinem Elend, als diese Fuchsjäger und ihr Gelichter, die wahren Jammer und verschämte Armut nur vom Hörensagen kennen und jede Tugend, die sich über das Gemeine erhebt, als Märchen verlachen! Wo du jetzt sein magst? Und ob du des Freundes noch gedenkst und jener Abende, die ihn so glücklich machten!"

Seine Augen gingen über, als er das Bild betrachtete, als er bedachte, welch bitteres Unrecht die Menschen heute diesem armen Wesen angethan. Er wollte seine Thränen unterdrücken, aber sie strömten nur noch heftiger. Es gab eine Stelle in der Brust des jungen Mannes, wohin, wie in ein tiefes Grab, sich alle Wehmut, alle zurückgedrängten Thränen des Grames still und auf lange versammelten; aber Momente wie dieser, wo die Schmerzen der Erinnerung und seine Hoffnungslosigkeit so schwer über ihn kamen, sprengten die Decke dieses Grabes und ließen den langverhaltenen Kummer um so mächtiger überströmen, je mehr sein gebrochener Mut in Wehmut überging.

XXVII.

Fröben überdachte am andern Morgen die Vorfälle des gestrigen Tages und war mit sich uneinig, ob er nicht lieber jetzt gleich ein Haus verlassen sollte, wo ihn ein längerer Aufenthalt vielleicht noch öfter solchen Unannehmlichkeiten aussetzte, als die Thüre aufging und der Baron niedergeschlagen und beschämt hereintrat. „Du bist gestern abend nicht zu Tisch gekommen, Du hast Dich heute noch nicht sehen lassen," hub er an, indem er näher kam, „Du zürnst mir; aber sei vernünftig und vergib mir; siehe, es ging mir wunderlich; ich hatte den Tag über zu viel Wein getrunken, war erhitzt, und, Du kennst meine schwache Seite, da kann ich das Necken nicht lassen. Ich bin gestraft genug, daß der schöne Tag so elend endete, und daß mein Haus jetzt vier Wochen lang das Gespräch der Umgegend sein wird. Verbittere mir nicht vollends das Leben und sei mir wieder freundlich wie zuvor!"

„Lasse lieber die ganze Geschichte ruhen," entgegnete Fröben finster, indem er ihm die Hand bot; „ich liebe es nicht, über dergleichen mich noch weiter auszusprechen; aber morgen will ich fort, weiter; hier bleibe ich nicht länger."

„Sei doch kein Narr!" rief Faldner, der dies nicht erwartet hatte und ernstlich erschrak. „Wegen einer solchen Scene gleich aufbrechen zu wollen! Ich sagte es ja immer, daß Du ein solcher Hitzkopf bist. Nein, daraus wird nichts; und hast Du mir nicht versprochen, zu warten, bis Briefe da sind vom Don in W.? Nein, Du darfst mir nicht schon wieder weggehen; und wegen der Gesellschaft hast Du Dich nicht zu schämen, sie Alle, besonders die Frauen, schalten mich tüchtig aus, sie gaben Dir völlig recht und sagten, ich sei an allem schuld."

„Wie geht es Deiner Frau?" fragte Fröben, um diesen Erinnerungen auszuweichen.

„Ganz hergestellt, es war nur so ein kleiner Schrecken, weil sie fürchtete, wir werden ernstlich an einander geraten; sie wartet mit dem Frühstück auf Dich; komm jetzt mit herunter und sei vernünftig und nimm Raison an. Ich muß ausreiten, nimm es mir nicht übel — die Mühle kommt heute in Gang. Du bist also wieder ganz wie zuvor?"

„Nun ja doch!" sagte der junge Mann ärgerlich. „Laß doch einmal die ganze Geschichte ruhen." Er folgte mit sonderbaren Gefühlen, die er selbst nicht recht zu deuten wußte, dem Baron, der vergnügt über die schnelle Versöhnung seines Freundes ihm voraneilte, seiner Frau schnell berichtete, was er ausgerichtet habe, und dann das Schloß verließ, um seine Mühle in Gang zu bringen.

Hatte sich denn heute auf einmal alles so ganz anders gestaltet, oder war nur er selbst anders geworden? Josephens Züge, ihr ganzes Wesen schien Fröben verändert, als er bei ihr eintrat. Eine stille Wehmut, eine weiche Trauer schien über ihr Antlitz ausgegossen, und doch war ihr Lächeln so hold, so traulich, als sie ihn willkommen hieß. Sie schrieb ihr gestriges Uebel allzu großer Anstrengung zu und schien überhaupt von dem ganzen Vorfall nicht gerne zu sprechen. Aber Fröben, dem an der guten Meinung seiner Freundin so viel lag, konnte es nicht ertragen, daß sie beinahe geflissentlich seine Erzählung gar nicht berührte. „Nein," rief er, „ich lasse

Sie nicht so entschlüpfen, gnädige Frau! An dem Urteil der anderen über mich lag mir wenig: was kümmert es mich, ob solche Alltagsmenschen mich nach ihrem gemeinen Maßstab messen! Aber wahrhaftig, es würde mich unendlich schmerzen, wenn auch Sie mich falsch beurteilen, wenn auch Sie Gedanken Raum gäben, die mich in Ihren Augen so tief herabsetzen müßten, wenn auch Sie die Wahrheit jener Erzählung bezweifelten, die ich freilich solchen Ohren nie hätte preisgeben sollen. O, ich beschwöre Sie, sagen Sie recht aufrichtig, was Sie von mir und jener Geschichte denken?

Sie sah ihn lange an: ihr schönes, großes Auge füllte sich mit Thränen, sie drückte seine Hand: „O Fröben, was ich davon denke?“ sagte sie. „Und wenn die ganze Welt an der Wahrheit zweifeln würde, ich wüßte dennoch gewiß, daß Sie wahr gesprochen! Sie wissen ja nicht, wie gut ich Sie kenne!“

Josephe war bleich wie eine Leiche langsam aufgestanden.

Er errötete freudig und küßte ihre Hand. „Wie gütig sind Sie, daß Sie mich nicht verkennen. Und gewiß, ich habe alles, alles genau nach der Wahrheit erzählt."

„Und dieses Mädchen," fuhr sie fort, „ist wohl dieselbe, von welcher Sie mir letzthin sagten? Erinnern Sie sich nicht, als wir von Viktor und Klothilde sprachen, daß Sie mir gestanden, Sie lieben hoffnungslos? Ist es dieselbe?"

„Sie ist es," erwiderte er traurig; „nein, Sie werden mich wegen dieser Thorheit nicht auslachen; Sie fühlen zu tief, als daß Sie das lächerlich finden könnten. Ich weiß alles, was man dagegen sagen kann, ich schalt mich selbst oft genug einen Thoren, einen Phantasten, der einem Schatten nachjage; ich weiß ja nicht einmal, ob sie mich liebt —"

„Sie liebt Sie!" rief Josephe unwillkürlich aus; doch über ihre eigenen Worte errötend, setzte sie hinzu: „Sie muß Sie lieben; glauben Sie denn, so viel Edelmut müsse nicht tiefen Eindruck auf ein Mädchenherz von siebenzehn Jahren machen, und in allen ihren Aeußerungen, die Sie uns erzählten, liegt, oder es müßte mich alles trügen, gewiß ein bedeutender Grad von Liebe."

Der junge Mann schien mit Entzücken auf ihre Worte zu lauschen. „Wie oft rief ich mir dies selbst zu," sprach er, „wenn ich so ganz ohne Trost war und traurig in die Vergangenheit blickte; aber wozu denn? Vielleicht nur, um mich noch unglücklicher zu machen. Ich habe oft mit mir selbst gekämpft, habe im Gewühl der Menschen Zerstreuung, im Drang der Geschäfte Betäubung gesucht, es wollte mir nie gelingen. Immer schwebte mir jenes holde, unglückliche Wesen vor; mein einziger Wunsch war, sie nur noch einmal zu sehen. Es ist noch jetzt mein Wunsch, ich darf es Ihnen gestehen, denn Sie wissen mein Gefühl zu würdigen; auch diese Reise unternahm ich nur, weil meine Sehnsucht mich hinaustrieb, sie zu suchen, sie noch einmal zu sehen. Und wie ich denn so recht über diesen Wunsch nachdenke, so finde ich mich sogar oft auf dem Gedanken, sie auf immer zu besitzen! — Sie blicken weg, Josephe? O, ich verstehe; Sie denken, ein Geschöpf, das so tief im Elend war, dessen Verhältnisse so zweideutig sind, dürfe ich nie wählen; Sie denken an das Urteil der Menschen; an alles dies habe auch ich recht oft gedacht, aber so wahr ich lebe! wenn ich sie so wiederfände, wie ich sie verlassen, ich würde niemand als mein Herz fragen. Würden Sie mich denn so strenge beurteilen, Josephe?"

Sie antwortete ihm nicht; noch immer abgewandt, ihre Stirne in die Hand gestützt, bot sie ihm ein Buch hin und bat ihn, vorzulesen. Er ergriff es zögernd, er sah sie fragend an; es war das einzige mal, daß er sich in ihr Betragen nicht recht zu finden wußte; aber sie winkte ihm, zu lesen, und er folgte, wiewohl er gerne noch länger sein Herz hätte sprechen lassen. Er las von Anfang zerstreut; aber nach und nach zog ihn der Gegenstand an, entführte seine Gedanken mehr und mehr dem vorigen Gespräch und riß ihn endlich hin, so, daß er im Fluß der Rede nicht bemerkte, wie die schöne Frau ihm ein Angesicht voll Wehmut zuwandte, daß ihre Blicke voll Zärtlichkeit an ihm hingen, daß ihr Auge sich oft mit Thränen füllen wollte, die sie nur mühsam wieder unterdrückte. Spät erst endete er, und Josephe hatte sich so weit gefaßt, daß sie mit Ruhe über das Gelesene sprechen konnte, aber dennoch schien es dem jungen Manne, als ob ihre Stimme hie und da zittere, als ob die frühere gütige Vertraulichkeit, die sie dem Freunde ihres Gatten bewiesen, gewichen sei; er hätte sich unglücklich gefühlt, wenn nicht jener leuchtende Strahl eines wärmeren Gefühles, der aus ihrem Auge hervorbrach, ihn in seiner Beobachtung irre gemacht hätte.

XXVIII.

Da der Baron erst bis Abend zurückkehren wollte, Josephe sich aber nach dieser Vorlesung in ihr Zimmer zurückgezogen hatte, so beschloß Fröben, um diesen quälenden Gedanken auf einige Stunden wenigstens zu entgehen, die heiße Mittagszeit vor der Tafel zu verschlafen. In jener Laube, die ihm durch so manche schöne Stunde, die er mit der liebenswürdigen Frau hier zugebracht, wert geworden war, legte er sich auf die Moosbank und entschlief bald. Seine Sorgen hatte er zurückgelassen, sie folgten ihm nicht durch das Thor der Träume, nur liebliche Erinnerungen verschmolzen und mischten sich zu neuen reizenden Bildern; das Mädchen aus der St. Severinsstraße mit ihrer schmelzenden Stimme schwebte zu ihm her und erzählte ihm von ihrer Mutter; er schalt sie, daß sie so lange habe auf sich warten lassen, da er doch ja den ersten und fünfzehnten gekommen sei; er wollte sie küssen zur Strafe, sie sträubte sich, er hob den Schleier auf, er hob das schöne Gesichtchen am Kinn empor, und siehe — es war Don Pedro, der sich in des Mädchens Gewänder gesteckt hatte, und Diego, sein Diener, wollte sich tot lachen über den herrlichen Spaß. — Dann war er wieder mit einem kühnen Sprung der träumenden Phantasie in Stuttgart in jener Gemäldesammlung. Man hatte

sie anders geordnet, er durchsuchte vergebens alle Säle nach dem teuren Bilde; es war nicht zu finden: er weinte, er fing an zu rufen und laut zu klagen: da kam der Galeriediener herbei und bat ihn, still zu sein, und die Bilder nicht zu wecken, die jetzt alle schlafen. Auf einmal sah er in einer Ecke das Bild hängen, aber nicht als Brustbild wie früher, sondern in Lebensgröße; es sah ihn neckend, mit schelmischen Blicken an, es trat lebendig aus dem Rahmen und umarmte den Unglücklichen; er fühlte einen heißen, langen Kuß auf seinen Lippen. Wie es zu geschehen pflegt, daß man im Traum zu erwachen glaubt, und träumend sich sagt, man habe ja nur geträumt, so schien es auch jetzt dem jungen Manne zu gehen. Er glaubte von dem langen Kuß erweckt, die Augen zu öffnen, und siehe, auf ihn niedergebeugt hatte sich ein blühendes, rosiges Gesicht, das ihm bekannt schien. Vor Lust des süßen Atems, der liebewarmen Küsse, die er einsog, schloß er wieder die Augen; er hörte ein Geräusch, er schlug sie noch einmal auf und sah eine Gestalt in schwarzem Mantel, schwarzem Hütchen mit grünem Schleier entschweben; als sie eben um eine Ecke biegen wollte, kehrte sie ihm noch einmal das Gesicht zu, es waren die Züge des geliebten Mädchens, und neidisch wie damals hatte sie auch jetzt die Halbmaske vorgenommen. „Ach, es ist ja doch nur ein Traum!" sagte er lächelnd zu sich, indem er die Augen wieder schließen wollte; aber das Gefühl, erwacht zu sein, das Säuseln des Windes in den Blättern der Laube, das Plätschern des Springbrunnens waren zu deutlich, als daß er davon nicht völlig wach und munter geworden wäre. Das sonderbare, lebhafte Traumbild stand noch vor seiner Seele; er blickte nach der Ecke, wo sie verschwunden war; er sah die Stelle an, wo sie gestanden, sich über ihn hingebeugt hatte, er glaubte die Küsse des geliebten Mädchens noch auf den Lippen zu fühlen. „So weit also ist es mit dir gekommen," sprach er erschreckend zu sich, „daß du sogar im Wachen träumst, daß du sie bei gesunden Sinnen um dich siehst! Zu welchem Wahnwitz soll dies noch führen? Nein, daß man so deutlich träumen könne, hätte ich nie geglaubt. Es ist eine Krankheit des Gehirns, ein Fieber der Phantasie, ja es fehlt nicht viel, so möchte ich sogar behaupten, Traumbilder können Fußstapfen hinterlassen; denn diese Tritte hier im Sande sind nicht von meinem Fuß." Sein Blick fiel auf die Bank, wo er gelegen, er sah ein zierlich gefaltetes Papier und nahm es verwundert auf. Es war ohne Aufschrift, es hatte ganz die Form eines Billet doux; er zauderte einen Augenblick, ob er es öffnen dürfe, aber neugierig, wer sich hier wohl in solcher Form schreiben könnte, entfaltete er das Papier — ein Ring fiel ihm entgegen. Er hielt ihn in der Hand und durchflog den Brief, er las: „Oft bin ich Dir nahe, Du mein edler Retter und Wohlthäter; ich umschwebe Dich mit jener unendlichen Liebe, die meine Dankbarkeit anfachte, die selbst mit meinem Leben nicht verglühen wird. Ich weiß, Dein großmütiges Herz schlägt noch immer für mich, Du hast Länder durchstreift, um mich zu suchen, zu finden; doch umsonst bemühst Du Dich — vergiß ein so unglückliches Geschöpf! Was wolltest Du auch mit mir? Wenn auch mein höchstes Glück in dem Gedanken liegt, ganz Dir anzugehören, so kann es ja doch nimmermehr sein! Auf immer! sagte ich Dir schon damals, ja auf immer liebe ich Dich, aber — das Schicksal will, daß wir getrennt seien auf immer, daß ich nie an Deiner Seite, vielleicht nur in Deiner gütigen Erinnerung leben darf

Die Bettlerin vom Pont des Arts."

Der junge Mann glaubte noch immer oder aufs neue zu träumen; er sah sich mißtrauisch um, ob seine Phantasie ihn denn so ganz verführt habe, daß er in einer Traumwelt lebe; aber alle Gegenstände um ihn her, die wohlbekannte Laube, die Bank, die Bäume, das Schloß in der Ferne, alles stand noch wie zuvor, er sah, er wachte, er träumte nicht. Und diese Zeilen waren also wirklich vorhanden, waren nicht ein Traumbild seiner Phantasie? „Hat man vielleicht einen Scherz mit mir machen wollen?" fragte er sich dann; „ja gewiß; es kommt wohl alles von Josephe; vielleicht war auch jene Entdeckung nur eine Maske?" Indem er das Papier zusammenrollte, fühlte er den Ring, der in dem Briefchen verborgen gewesen, in seiner Hand. Neugierig zog er ihn hervor, betrachtete ihn und erblaßte. Nein, das wenigstens war keine Täuschung, es war derselbe Ring, den er dem Mädchen in jener Nacht gegeben, als er auf immer von ihr Abschied nahm. So sehr er im ersten Augenblicke versucht war, hier an übernatürliche Dinge zu glauben, so erfüllte ihn doch der Gedanke, daß er ein Zeichen von dem geliebten Wesen habe, daß sie ihm nahe sei, mit so hohem Entzücken, daß er nicht mehr an die Worte des Briefes dachte, er zweifelte keinen Augenblick, daß er sie finden werde, er drückte den Ring an die Lippen, er stürzte aus der Laube in den Garten, und seine Blicke streiften auf allen Wegen, in allen Büschen nach der teuren Gestalt. Aber er spähte vergebens, er fragte die Arbeiter im Garten, die Diener im Schlosse, ob sie keine Fremde gesehen haben; man hatte sie nicht bemerkt. Bestürzt, beinahe keiner Ueberlegung fähig, kam er zu Tiche:

umsonst forschte Faldner nach dem Grund seiner verstörten Blicke, umsonst fragte ihn Josephe, ob er denn vielleicht von gestern her noch so trübe gestimmt sei. „Es ist mir etwas begegnet," antwortete er, „das ich ein Wunder nennen müßte, wenn nicht meine Vernunft sich gegen Aberglauben sträubte."

XXIX.

Dieser sonderbare Vorfall und die Worte des Briefchens, das er wohl zehnmal des Tages überlas, hatten den jungen Mann ganz tiefsinnig gemacht. Er fing an nachzusinnen, ob es denn möglich sei, daß überirdische Wesen in das Leben der Sterblichen eingreifen können. Wie oft hatte er über jene Schwärmer gelacht, die an Erscheinungen, an Boten aus einer andern Welt, an Schutzgeister, die den Menschen umschweben, wie an ein Evangelium glaubten. Wie oft hatte er ihnen sogar die physische Unmöglichkeit dargethan, daß körperlose Wesen dennoch sichtbar erscheinen, daß sie dies oder jenes verrichten können. Aber was ihm selbst begegnet war, wie sollte er es deuten? Oft nahm er sich vor, alles zu vergessen, gar nicht mehr daran zu denken,

Es war derselbe Ring

und im nächsten Augenblicke quälte er sich ab, seine Erinnerung recht lebhaft vor das Auge treten zu lassen; deutlicher als je erschienen dann wieder ihre Züge, er hatte sie ja gesehen, als sie sich an der Ecke noch einmal umwandte, er hatte den holden Mund, diese rosigen Wangen, dieses Kinn, diesen schlanken Hals wieder gesehen! Er holte jenes Bild herbei, er verglich Zug um Zug, er deckte die Hand auf Augen und Stirne der Dame, und es war das holde Gesichtchen, wie es unter der Halbmaske hervorschaute!

Er hatte sich, weil Josephe am nächsten Morgen im Hause allzu sehr beschäftigt war, um ihn zu unterhalten, wieder in die Laube gesetzt. Er las, und während des Lesens beschäftigte ihn immer der Gedanke, ob sie ihm wohl wieder erscheinen werde. Die Hitze des Mittags wirkte betäubend auf ihn; mit Mühe suchte er sich wach zu halten, er las eifriger und angestrengter, aber nach und nach sank sein Haupt zurück, das Buch entfiel seinen Händen; er schlief.

Beinahe um dieselbe Zeit wie gestern erwachte er, aber keine Gestalt mit grünem Schleier war weit und breit zu sehen; er lächelte über sich selbst, daß er sie erwartet habe, er stand traurig und unzufrieden auf, um ins Schloß zu gehen, da erblickte er neben sich ein weißes Tuch, das er sich nicht erinnern konnte, hingelegt zu haben; er sah es an, es mußte wohl dennoch ihm gehören, denn in der Ecke war sein Namenszug eingenäht. „Wie kommt dies Tuch hieher?" rief er bewegt, als er bei genauerer Besichtigung entdeckte, daß es eines

jener Tücher sei, die ihm das Mädchen hatte fertigen müssen, und die er wie Heiligtümer sorgfältig verschloß. „Soll dies aufs neue ein Zeichen sein?“ Er entfaltete das Tuch und suchte, ob nicht vielleicht wieder einige Zeilen eingelegt seien? Es war leer, aber in einer andern Ecke des Tuches entdeckte er noch einige Lettern, die wie sein Name eingenäht waren; zierlich und nett standen dort die Worte: Auf immer! „Also dennoch hier gewesen!“ rief der junge Mann unmutig. „Und ich konnte ihre liebliche Erscheinung schnöderweise verschlafen? Warum gibt sie mir wohl ein neues Zeichen? Warum diese traurigen Worte wiederholen, die mich schon damals und erst gestern wieder so unglücklich machten?“ Auch heute befragte er nach der Reihe die Domestiken, ob nicht eine fremde Person im Garten gewesen sei? Sie verneinten es einstimmig, und der alte Gärtner sagte, seit drei Stunden sei gar niemand durch den Garten gegangen, als nur die gnädige Frau. „Und wie war sie angezogen?“ fragte Fröben auf sonderbare Weise überrascht. „Ach, Herr, da fragt Ihr mich zu viel,“ antwortete der Alte; „sie ist halt angezogen gewesen in vornehmen Kleidern, aber wie, das weiß ich nicht zu beschreiben; als sie vor mir vorbeiging, nickte sie freundlich und sagte: ‚Guten Tag, Jakob!‘“

Der junge Mann führte den Alten beiseite. „Ich beschwöre Dich,“ flüsterte er; „trug sie einen grünen Schleier? Hatte sie nicht eine große schwarze Brille auf?“

Der alte Gärtner sah ihn mißtrauisch und kopfschüttelnd an. „Eine schwarze Brille?“ fragte er. „Die gnädige Frau eine große schwarze Brille? Ei du Herr Gott, wo denken Sie hin; sie hat so scharfe, klare Augen wie eine Gemse und soll eine Brille auf der Nase tragen, mit Respekt zu melden, eine große schwarze Brille, wie sie die alten Weiber in der Kirche auf die Nase klemmen, daß es einer schnarrt, wenn sie singen? Nein, gnädiger Herr, solche schlechte Gedanken müssen Sie sich aus dem Kopf schlagen, das ist nichts; und nehmen Sie es nicht ungütig, aber eine Mütze sollten Sie doch aufsetzen bei dieser Hitze, es ist von wegen des Sonnenstichs.“ So sprach der Alte, und ging kopfschüttelnd weiter; den übrigen Dienstboten aber deutete er mit sehr verdächtiger Bewegung des Zeigefingers ans Kinn an, daß es mit dem jungen Herrn Gast hier oben nicht ganz richtig sein müsse.

XXX.

Auch jetzt kam Fröben zu keinem andern Resultat, als daß das Betragen jenes Mädchens, das er so innig liebte, unbegreiflich sei, und dieses rätselhafte Spiel mit seinem Schmerz, mit seiner Sehnsucht, beschäftigte ihn so ganz ausschließlich, daß ihm vieles entging, was ihm sonst wohl hätte auffallen müssen. Josephe kam mit verweinten Augen zu Tische; der Baron war verstimmt und einsilbig und schien seinem inneren Unmut, der ihm um die Stirne lag und deutlich aus den Augen sprach, hie und da durch einen Fluch über die schlechte Küche und die noch schlechtere Haushaltung Luft machen zu müssen. Die unglückliche Frau ließ alles still und geduldig über sich ergehen, sie schickte zuweilen, als wolle sie Hilfe und Trost suchen, einen flüchtigen Blick nach Fröben hinüber; ach, sie bemerkte nicht, wie ihr Gatte diese Blicke belauerte, wie seine Stirne sich röter färbte, wenn er ihre Augen auf diesem Wege traf.

An Fröbens Auge und Ohr ging dies vorüber als etwas, an das er sich schon gewöhnt hatte; er gab sich nicht einmal die Mühe, Josephe um die Ursache dieses Aufbrausens zu befragen. Es fiel ihm nicht auf, daß sie zurückhaltender gegen ihn war im Beisein Faldners; er schrieb es der gewöhnlichen Geschäftigkeit seines Freundes zu, daß ihn dieser in den nächsten Tagen nötigte, mit ihm da und dorthin auf das Gut zu gehen und in Wald und Feld ein einen großen Teil des Tages mit Messungen und Berechnungen hinzubringen. Als er aber eines Morgens, als ihn Faldner schon geneckt und geschorn erwartete, eine kleine Unpäßlichkeit vorschützte, um diesen unangenehmen Feldbesuchen zu entgehen, als er arglos hinwarf, daß er doch Josephen auch einmal wieder vorlesen müsse, da wollte es ihm doch auffallend dünken, daß der Baron ungnädig rief: „Nein, sie soll mir nichts mehr lesen, gar nichts mehr. Es geht ohnedies seit einiger Zeit alles conträr. Das könnte ich vollends brauchen, wenn sie den ganzen Morgen mit Lesen zubrächte und solche Romanideen im Kopfe trüge, wie ich schon welche habe spuken sehen. Lies Du in Gottes Namen selbst vor, lieber Fröben, und nimm mir nicht übel, wenn ich mein Weib anders plazire. Du gehst in den Garten nach dem Frühstück, Josephe, es soll heute Gemüse ausgestochen werden, nachher hilf Du so gütig und gehst zu Pastors. Du hast dort seit langer einen Besuch schuldig.“

Mit diesen Worten nahm er seine Reitpeitsche vom Tische und schritt davon.

„Was soll denn das? Was hat er denn heute?“ fragte Fröben staunend die junge Frau, die kaum ihre Thränen zurückzuhalten vermochte.

„O, er ist so ziemlich wie sonst,“ erwiderte sie, ohne aufzublicken. „Ihre Anwesenheit hatte ihn eine Zeit lang aus dem gewöhnlichen Geleise gebracht; Sie sehen, er ist jetzt wieder wie zuvor.“

„Aber, mein Gott,“ rief er unmutig, „so schicken Sie doch eine Magd in den Garten!“

„Ich darf nicht,“ sagte sie bestimmt, „ich muß selbst zusehen, er will es ja haben.“

„Und den Besuch bei Pastors —?“

„Muß ich machen, Sie haben es ja gehört, daß ich ihn machen muß; lassen wir das, es ist einmal so. Aber Sie,“ fuhr Josephe fort, „Sie, mein Freund, scheinen mir seit einigen Tagen verändert, gar nicht mehr so munter, so zutraulich wie früher. Sollten Sie sich vielleicht nicht mehr hier gefallen? Sollte mein Mann, sollte vielleicht ich Ursache Ihrer Verstimmung sein?“

Fröben fühlte sich verlegen; er war auf dem Punkte, der Freundin jene sonderbaren Vorfälle im Garten zu gestehen, aber der Gedanke, sich vor der klugen, jungen Frau eine Blöße zu geben, hielt ihn zurück. „Sie wissen,“ sagte er ausweichend, „daß ich in den letzten Tagen Briefe aus S. bekam. Und wenn ich verstimmt erscheine, so tragen diese Briefe allein die Schuld.“

Sie sah ihn zweifelhaft an; eine Antwort schien auf ihren Lippen zu schweben aber wie wenn sie den Mangel an Vertrauen in dem Blicke des jungen Mannes gelesen und sich dadurch gekränkt gefühlt hätte, zuckten ihre schönen Lippen und drängten die Antwort zurück; sie zog schweigend die Glocke, befahl ihrer Zofe, ihr Hut und Schirm zu bringen, und ging dann, ohne ihn zu diesem Gange einzuladen, in den Garten an die Arbeit.

Als der junge Mann einige Stunden nachher ebenfalls in den Garten hinabstieg und nach Josephe fragte, hieß es, sie sei zu Pastors gegangen. Er eilte der Laube zu, er setzte sich mit pochendem Herzen nieder. Heute hatte er sich vorgenommen, nicht einzuschlafen.

„Ich will doch sehen,“ sagte er zu sich, „ob dieses Wesen, das mich so geheimnisvoll umschwebt, noch ein drittes Zeichen für mich hat? Ich will mich wie zum Schlummer niederlegen, und so wahr ich lebe, wenn es wieder erscheint, will ich es haschen und schauen, welcher Natur es sei.“ Er las, bis der Mittag herangekommen war; dann legte er sich nieder und schloß die Augen. Oft wollte sich der Schlummer wirklich über ihn herabsenken, aber Erwartung, Unruhe und sein fester Wille, der die Mohnkörner von ihm ferne hielt, ließen ihn wach bleiben.

Er mochte wohl eine halbe Stunde so gelegen haben, als die Zweige der Laube rauschten. Er öffnete die Augen kaum ein wenig und sah, wie zwei weiße Hände die Zweige behutsam teilten, vermutlich, um eine Aussicht auf den Schlummernden zu öffnen. Dann knisterten leise, leise Schritte im Sand. Er blickte verstohlen nach dem Eingang

Sie betrachtete den Schläfer lange.

der Laube, und sein Herz wollte zerspringen voll freudiger Ungeduld, als er sein Mädchen sah im schwarzen Mantel und Hut, den grünen Schleier zurückgeschlagen, die schwarzen Maskenaugen vor den obern Teil des schönen Gesichtes gebunden.

XXXI.

Sie nahte auf den Zehenspitzen. Er sah, wie auf ihrem Gesicht ein höheres Rot aufstieg, als sie näher trat. Sie betrachtete den Schläfer lange; sie seufzte tief und schien Thränen abzutrocknen. Dann trat sie nahe heran; sie beugte sich über ihn herab, ihr Atem berührte ihn wie ein Himmelsbote, der die Nähe ihrer süßen Lippen ansagte, sie senkte sich tiefer und ihr Mund legte sich auf den seinigen so sanft, wie das Morgenrot sich auf den Hügel senkt.

Da hielt er sich nicht länger; schnell schlang er seinen Arm um ihren Leib, und mit einem kurzen Angstschrei sank sie in die Kniee. Er sprang erschrocken auf, er glaubte sie ohnmächtig, aber sie war nur sprachlos und zitterte heftig; er hob sie auf, er zog sie, erfüllt von der Wonne des Wiedersehens, an seiner Seite auf die Bank nieder, er bedeckte ihren Mund mit glühenden Küssen, er drückte sie fest an sich. „O, so habe ich Dich wieder, endlich, endlich wieder, Du geliebtes Wesen!“ rief er; „Du bist kein Trugbild, Du lebst, ich halte Dich in meinen Armen wie damals und liebe Dich wie damals und bin glücklich, selig, denn Du liebst ja auch mich!“ Eine hohe Glut bedeckte ihre Wangen, sie sprach nicht, sie suchte vergebens sich aus seinen Armen zu winden. „Nein, jetzt lasse ich Dich nicht mehr,“ sprach er, und Thränen, Thränen des Glücks hingen an seinen Wimpern: „jetzt halte ich Dich fest und keine Welt darf Dich mir entreißen. Und komm, hinweg mit dieser neidischen Maske, ganz will ich Dein schönes Antlitz schauen, ach, es lebte ja immer in meinen Träumen!“ Sie schien mit der letzten Kraft die Hand von der Halbmaske abhalten zu wollen, sie atmete schwer, sie rang mit ihm, aber die trunkene Lust des jungen Mannes, nach so langer Entbehrung sich so unaussprechlich glücklich zu wissen, gewährte ihm einen leichten Sieg. Er hielt ihre Arme mit der einen Hand, und zitternd stieß er mit der andern den Hut zurück, band die Maske los und erblickte — die Gattin seines Freundes.

„Josephe!“ rief er, wie in einen Abgrund niedergeschmettert, und seine Gedanken drehten sich im Kreise. „Josephe!“

Bleich, erstarrt, thränenlos saß sie neben ihm und sagte wehmütig lächelnd: „Ja, Josephe.

„Sie haben mich also getäuscht?“ sagte er bitter, indem alle Hoffnung, alle Seligkeit des vorigen Augenblicks an ihm vorüberflog. „O, dieses Possenspiel konnten Sie uns ersparen. Doch,“ fuhr er fort, indem ein Gedanke ihn durchblitzte; „um Gottes willen, wo haben Sie den Ring her, woher das Tuch?“

Sie errötete von neuem, sie brach in Thränen aus, sie verbarg ihr Haupt an seiner Brust. „Nein!“ rief er, „Antwort muß ich haben; es ist mein Ring, das Tuch — ich beschwöre Sie, wie kam beides in Ihre Hände, woher haben Sie den Ring?“

„Von Dir!“ flüsterte sie, indem sie sich beschämt fester an ihn drückte.

Da fiel ein Lichtstrahl in Fröbens Seele: noch blendete ihn dies zu helle Licht, aber er hob sanft ihr Haupt in die Höhe und sah sie an mit Blicken voll Verwunderung und Liebe. „Du bist es? Träume ich denn wieder?“ sprach er, nachdem er sie lange angeblickt. „Sagtest Du nicht, Du seiest mein süßes Mädchen? O Gott, welcher Schleier lag denn auf meinen Augen? Ja, das sind ja Deine holden Wangen, das ist ja Dein reizender Mund, der mich heute nicht zum erstenmal küßte!“

Eine hohe Glut bedeckte ihre Wangen. Sie sah ihn voll Wonne und Entzücken an. „Was wäre aus mir nur geworden ohne Dich, Du edler Mann!“ rief sie, indem sich in Thränen der Schimmer ihrer Augen brach. „Ich bringe Dir den Segen meiner guten Mutter. Du hast ihre letzten Tage leicht gemacht und die Decke des Elends gelüftet, die so schwer auf ihrer kranken Brust lag. O, wie kann ich Dir danken? Was wäre ich geworden ohne Dich! Doch —“ fuhr sie fort, indem sie mit ihren Händen das Gesicht bedeckte, „was bin ich denn geworden, das Weib eines andern, Deines Freundes Weib!“

Er sah, wie ein unendlicher Schmerz ihren Busen hob und senkte, wie durch die zarten Finger ihre Thränen gleich Quellen herabrieselten. Er fühlte, wie innig sie ihn liebe, und kein Gedanke an einen Vorwurf, daß sie einem andern als ihm gehören könnte, kam in seine Seele. „Es ist so,“ sagte er traurig, indem er sie fester an sich drückte, als könne er sie dennoch nicht verlieren. „Es ist so, wir wollen denken, es sollte so sein, es habe so kommen müssen, weil wir vielleicht zu glücklich gewesen wären. Doch in diesem Moment bist Du mein, denke, Du kommst heruber uber den Platz der Arzneischule und ich erwarte Dich; o, komm, umarme mich so wie damals, ich nur noch ein einzigesmal.“

In Erinnerung verloren hing sie an seinem Hals; hinter ihren düstern Blicken schien der Gedanke an die Wirklichkeit sich zu verlieren; heller und heller, freundlicher und immer freundlicher schien die Erinnerung aufzutauchen; ein holdes Lächeln zog um ihren Mund und senkte sich auf ihren Wangen in zarte Grübchen.

„Und kanntest Du mich denn nicht?“ fragte sie lächelnd.

„Und Du kanntest mich nicht?“ fragte er, sie voll Zärtlichkeit betrachtend.

„Ach!“ antwortete sie, „ich hatte mir damals Deine Züge recht abgelauscht und tief in mein Herz geschrieben, aber wahrlich, ich hätte Dich nimmer erkannt. Es mochte wohl auch daher kommen, daß ich Dich nur immer bei Nacht sah in den Mantel eingewickelt, den Hut tief in der Stirne, und wie konnt' ich auch denken. — Freilich, als Du am ersten Abend Faldner zuriefst: ‚Auf Wiedersehen‘, da kam mir der Ton so bekannt vor, als hätte ich ihn schon gehört; aber ich lachte mich immer selbst aus über die thörichten Vermutungen. Nachher war es mir hie und da, als müßtest Du der sein, den ich meinte; doch zweifelte ich immer wieder; aber als Du am Sonntag nur erst Pont des Arts genannt hattest, da ging auf einmal eine eigene Sonne auf Deinem Gesicht auf; Du schienest ganz in Erinnerung zu leben, und mit den ersten Worten war es mir klar, daß Du, Du es bist! Aber freilich, mich konntest Du nicht wieder erkennen; nicht wahr, ich bin recht bleich geworden?“

„Josephe,“ erwiderte er, „wo waren meine Sinne? Wo mein Auge, mein Ohr, daß ich Dich nicht erkannte? Gleich bei Deinem ersten Anblick flog ein freudiger Schreck durch meine Seele, Du glichst ja ganz jenem Bilde, das ich, durch einen wahrhaften Kreislauf der Dinge, als Dir ähnlich gefunden und geliebt hatte; aber die Entdeckung über das Geschlecht der Mutter führte mich in eine Irrbahn; ich sah in Dir nur noch die ähnliche Tochter der schönen Laura, und oft, während ich neben Dir saß, streifte mein Geist ferne, weithin nach Dir!“

„O Gott!“ rief Josephe, „ist es denn wahr, ist es denn möglich, kannst Du mich denn noch lieben?“

„Ob ich es kann? — Aber darf ich denn? Gott im Himmel, Du heißt ja Frau von Faldner; sage mir nur um des Himmels willen, wie fügte sich dies alles? Wie hast Du auch nicht ein einzigesmal mehr mich erwarten mögen?“

XXXII.

Sie stillte ihre Thränen, sie faßte sich mit Mühe, um zu sprechen. „Siehe,“ sagte sie, „es war, als ob ein feindliches Geschick alles nur so geordnet hätte, um mich recht unglücklich zu machen. Als Du weg warst, hatte ich keine Freude mehr. Jene Abende mit Dir waren mir so unendlich viel gewesen. Siehe, schon von dem ersten Moment an, als Du in der lieben Muttersprache Deinen Begleiter um Geld batest, von da an schlug mein Herz für Dich; und als Du mit so unendlichem Edelmut, mit so viel Zartsinn für uns sorgtest, ach, da hätte ich Dich oft an mein Herz schließen und Dir gestehen mögen, daß ich Dich wie ein höheres Geschöpf anbete. Ich weiß nicht, was mir für Dich zu thun zu schwer gewesen wäre; und wie groß, wie edel hast Du Dich gegen mich benommen! Du gingst; ich weinte lange, denn ein schmerzliches Gefühl sagte mir, daß es auf immer geschieden sei; acht Tage, nachdem Du abgereist warst, starb meine arme Mutter sehr schnell. Was Du mir damals noch gegeben, reichte hin, meine Mutter zu beerdigen und ihr Andenken nicht in Unehre geraten zu lassen. Eine Dame, es war die Gräfin Landskron, die in unserer Nachbarschaft wohnte und von uns Armen hörte, ließ mich zu sich kommen. Sie prüfte mich in allem, sie durchschaute die Papiere meiner Mutter, die ich ihr geben mußte, genau; sie schien zufrieden und nahm mich als Gesellschaftsfräulein an. Wir reisten; ich will Dir nicht beschreiben, wie mein Herz blutete, als ich dieses Paris verlassen mußte; es fehlten nur noch vierzehn Tage, bis die Zeit um war, die Du zu Deiner Rückkehr bestimmtest; dann wäre ich am ersten auf den Platz gegangen, hätte Dich noch einmal gesprochen, noch einmal von Dir Abschied genommen! Es sollte nicht so sein; als wir aus der St. Severinstraße über den wohlbekannten Platz der École de Médecine hinfuhren, da wollte mein Herz brechen, und ich sagte zu mir: ‚Auf immer!‘ Eduard! ich habe nie wieder von Dir gehört, Dein Name war mir unbekannt, Du mußtest ja die Bettlerin längst vergessen haben; ich lebte von der Gnade fremder Leute, ich hatte manches Bittere zu tragen, ich trug es, es war ja nicht das Schmerzlichste. Als aber die Gräfin in diese Gegend auf ihr Gut zog, als Faldner sich um mich bewarb, als ich merkte, daß sie es gutmütig für eine gute Versorgung halte, vielleicht auch meiner überdrüssig war — nun, ich war ja nur ein einzigesmal glücklich gewesen, konnte nimmer hoffen, es wieder zu werden; das übrige war ja so gleichgiltig — da wurde ich seine Frau.“

Fröhen fiel ihm in den Arm.

„Armes Kind! an diesen Faldner, warum denn gerade Du mit so weicher Seele, mit so zartem Sinn, mit so viel giltigem Anspruch auf ein zum mindesten edleres Los, warum gerade Du seine Frau? Doch es ist so; Josephe, ich kann, ich darf keinen Tag mehr hier sein; ich habe ihn bei allem, was er Rohes haben mag, einst Freund genannt, bin jetzt sein Gastfreund, und wenn auch alles nicht wäre, wir dürfen ja nicht zusammen glücklich sein!" Es lag ein unendlicher Schmerz in seinen Worten; er küßte die Augen der schönen Frau, nur um durch den Gram, der in ihnen wohnte, nicht noch weicher zu werden. „O, nur noch *einen* Tag," flüsterte sie zärtlich; „hab' Dich ja jetzt eben erst gefunden, und Du denkst schon zu entfliehen? Nur noch einen Morgen wie diesen! Siehe, wenn Du weg bist, da verschließt sich wieder die Thüre meines Glücks auf immer; ich werde Hartes ertragen müssen, und da muß ich doch ein wenig Erinnerung mir aufsparen, von der ich zehren kann in der endlosen Wüste."

„Höre, ich will Faldner alles gestehen," sprach nach einigem Sinnen der junge Mann, „ich will es ihm alles vormalen, daß es ihn selbst rühren muß; er liebt Dich doch nicht, Du ihn nicht und bist unglücklich; er soll Dich *mir* abtreten. Mein Haus liegt nicht so schön wie dieses Schloß; meine Güter kannst Du vom Belvedere auf dem Dache übersehen, Du verließest hier großen Wohlstand, aber wenn Du einzögest in mein Haus, wollte ich Dir meine Hände als Teppich unterlegen, auf den Händen wollte ich Dich tragen, Du solltest die Königin sein in meinem Hause und ich Dein erster treuer Diener!"

Sie blickte schmerzlich zum Himmel auf, sie weinte heftiger. „Ach ja, wenn ich Deines Glaubens wäre, dann ging es wohl, aber wir sind gut katholisch getraut worden, und das scheidet nur der Tod! O du großer Gott, wie unglücklich machen oft die Gesetze! Welch eine Seligkeit mit Dir, bei Dir zu sein, immer für Dich zu sorgen, an Deinen Blicken zu hängen und alle Tage Dir durch zärtliche Liebe ein Tausendteil von dem heimzugeben, was Du an meiner lieben Mutter und an mir gethan!"

„Also dennoch auf immer?" erwiderte er traurig; „also nur noch morgen, und dann für immer scheiden?"

„Für immer!" hauchte sie kaum hörbar, indem sie ihn fester an ihre Lippen schloß.

„Hier also findet man Dich, Du niederträchtige Metze!" schrie in diesem Augenblicke ein Dritter, der neben dieser Gruppe stand; sie sprangen erschreckt auf; zitternd vor Zorn, knirschend vor Wut stand der Baron, in der einen Hand ein Papier, in der andern die Reitpeitsche haltend, die er eben aufhob, um sie über den schönen Nacken der Unglücklichen herabschwirren zu lassen. Fröben fiel ihm in den Arm, entwand ihm mit Mühe die Peitsche und warf sie weit hinweg. „Ich bitte Dich," sagte er zu dem Wütenden, „nur hier keine Scene; Deine Leute sind im Garten, Du schändest Dich und Dein Haus durch einen solchen Auftritt."

„Was?" schrie jener, „ist mein Haus nicht schon genug geschändet durch diese niederträchtige Person, durch dieses Bettlerpack, das ich in meinem Haus hatte? Meinst Du, ich kenne Deine Handschrift nicht," fuhr er fort, indem er ihr das Papier hinstreckte; „das ist ja ein süßes Briefchen an den Herrn Galan hier, an den Romanhelden. Also eine Dirne mußte ich heiraten, die Du unterhieltst, und als Du ihrer satt warst, sollte der ehrliche Faldner sie zur gnädigen Frau machen; dann kommt man nach sechs Monaten so zufällig zu Besuch, um den Hörnern des Gemahls noch einige Enden anzusetzen. Das sollst Du mir bezahlen, Schandbube; aber dieses Bettelweib mag immer wieder mit Teller und Laterne sich am Pont des Arts aufstellen oder von Deinem Sündenlohn leben. Meine Knechte sollen sie mit Hetzpeitschen vom Hofe jagen!"

XXXIII.

Der Mann von gediegener Bildung hat in solchen Momenten ein entschiedenes Uebergewicht über den Rohen, der, von Wut zur Unbesonnenheit hingerissen, unsicher ist, was er beginnen soll. Ein Blick auf Josephe, die bleich, zitternd, sprachlos auf der Moosbank saß, überzeugte Fröben, was hier zu thun sei. Er bot ihr den Arm und führte sie aus der Laube nach dem Schlosse. Wütend sah ihnen der Baron nach; er war im Begriff, seine Knechte zusammenzurufen, um seine Drohung zu erfüllen, aber die Furcht, seine Schande noch größer zu machen, hielt ihn ab. Er rannte hinauf in den Saal, wo Josephe auf dem Sofa lag, ihr weinendes Gesicht in den Kissen verbarg, wo Fröben wie gedankenlos am Fenster stand und hinausstarrte. Scheltend und fluchend rannte jener in dem Saal umher; er verfluchte sich, daß er sein Leben an eine solche Dirne gehängt habe. „Es müßte keine Gerechtigkeit mehr im Lande sein, wenn ich sie mir nicht vom Halse schaffte!" rief er. „Sie hat Taufschein und alles fälschlich angegeben; sie hat sich für ebenbürdig ausgegeben, die Bettlerin, diese Ehe ist null und nichtig!"

„Das wird allerdings das Vernünftigste sein," unterbrach ihn Fröben: „es kommt nur darauf an, wie Du es angreifst, um Dich nicht noch mehr zu blamiren —"

„Ha, mein Herr!" schrie der Baron in wildem Zorn, „Sie spotten noch über mich, nachdem Sie durch Ihre grenzenlose Frechheit all diese Schande über mich brachten? Folgen Sie mir, zu unserer Scheidung brauchen wir weiter keine Assisen, die kann sogleich abgemacht werden. Folgen Sie!"

Josephe, die diese Worte verstand, sprang auf; sie warf sich vor dem Wütenden nieder, sie beschwor ihn, alles nur über sie ergehen zu lassen, denn sein Freund sei ja ganz unschuldig; sie wies hin auf den Zettel in seiner Hand, den sie erkannte; sie schwor, daß Fröben erst heute erfahren, wer sie sei. Aber der junge Mann selbst unterbrach ihre Fürbitten, er hob sie auf und führte sie zum Sofa zurück. „Ich bin gewohnt," sagte er kaltblütig zum Baron, „bei solchen Gängen zuerst meine Arrangements zu treffen, und Du wirst wohl thun, es auch nicht zu unterlassen. Vor allem geht Deine Frau jetzt aus dem Schloß, denn hier will ich sie nicht mehr wissen, wenn ich nicht da bin, sie vor Deinen Mißhandlungen zu schützen."

„Du handelst ja hier wie in Deinem Eigentum," erwiderte der Baron vor Zorn lachend; „doch Madame war ja schon vorher Dein Eigentum, ich hätte es beinahe vergessen; wohin soll denn der süße Engel gebracht werden? In ein Armenhaus, in ein Spital, oder an den nächsten besten Zaun, um ihr Gewerbe fortzusetzen?"

Fröben hörte nicht auf ihn: er wandte sich zu Josephe: „Wohnt die Gräfin noch in der Nähe? fragte er sie. „Glauben Sie wohl für die nächsten Tage einen Aufenthalt dort zu finden?"

„Ich will zu ihr gehen," flüsterte sie.

„Gut: Faldner wird die Gnade haben, Sie hinfahren zu lassen, dort erwarten Sie das Weitere, ob er einsieht, wie unrecht er uns beiden gethan, oder ob er darauf beharrt, sich von Ihnen zu trennen."

XXXIV.

Josephe war zu der Gräfin abgefahren; der Freund hatte ihr geraten, bei ihrer Ankunft nur einen Besuch von einigen Tagen vorzugeben, indessen wolle er ihr über die Stimmung seines Freundes Nachricht geben und, wenn es möglich wäre, ihn bereden, sich mit ihr zu versöhnen. „Nein," rief sie leidenschaftlich, indem sie von der Terrasse an den Wagen hinabstieg, „in diese Thüre kehre ich nie mehr zurück, auf ewig wende ich diesen Mauern den Rücken. Glauben Sie, eine Frau vermag viel zu ertragen, ich habe lange dulden müssen und das Herz wollte mir oft zerspringen, aber heute hat er mich zu tief beleidigt, als daß ich ihm vergeben könnte. Und sollte ich wieder zurückkehren müssen auf den Pont des Arts, die Menschen um ein paar Sous anzusiehen, ich will es lieber thun, als noch länger solche niedrige Behandlung von diesem rohen Menschen mir gefallen lassen. Mein Vater war ein tapferer Soldat und ein geachteter Offizier Frankreichs, seine Tochter darf sich nicht bis zur Magd eines Faldner entwürdigen.

Der junge Mann hatte nach ihrer Abreise einige Briefe geschrieben und war gerade mit Ordnen seines kleinen Gepäcks beschäftigt, als Faldner in das Zimmer trat. Fröben sah ihn verwundert an und erwartete neue Angriffe und Ausbrüche seines Zorns. Jener aber sagte: „Ich glaube, je mehr ich diese unglücklichen Zeilen lese, die ich heute mittag auf Deinem Zimmer fand, immer mehr, daß Du eigentlich doch unschuldig an der miserablen Historie bist, nämlich, daß Du vorher nichts wußtest und die Person nicht kanntest; daß ich mein Weib in Deinen Armen traf, verzeihe ich Dir, denn jene Person hatte aufgehört mein zu sein, als sie den thörichten Brief an Dich schrieb."

„Es ist mir wegen unseres alten Verhältnisses erwünscht," antwortete Fröben, „wenn Du die Sache so ansiehst, hauptsächlich auch, weil ich dadurch Gelegenheit bekomme, vernünftig und ruhig mit Dir über Josephe zu sprechen. Kurz erst mein heiliges Wort, daß zwischen ihr und mir bis heute mittag nie, auch früher nicht, etwas vorging, was im geringsten ihrer Ehre nachteilig wäre; daß sie arm war, daß sie einmal genötigt war, die Hilfe der Menschen anzurufen —"

„Nein, sag lieber, daß sie bettelte," rief Faldner bitzig, „und nachts auf den Straßen und Brücken der liederlichen Hauptstadt umherzog, um Geld zu verdienen, ich hätte ja schon damals das Vergnügen ihrer näheren Bekanntschaft haben können, ich war ja bei der rührenden Scene auf dem Pont des Arts. Nein, wenn ich Dir auch alles glaubte, ich bin dennoch beschimpft, die Familie Faldner und eine Bettlerin!"

„Ihr Vater und ihre Mutter waren von gutem Hause —"

„Fabeln, Dichtung! Daß ich mich so fangen ließ; ebenso gut hatte ich die Kellnerin aus der Schenke

Es war ein rührender Anblick, wie der alte Mann Josephen umschlungen hielt.

heiraten können, wenn sie ein Bierglas im Wappen führte und ein falsches Zeugnis ihrer Geburt brachte!"

„Das ist in meinen Augen das geringste bei der Sache; die Hauptsache ist, daß Du sie gleich von Anfang wie eine Magd behandeltest und nicht wie Deine Frau; sie konnte Dich nie lieben; ihr paßt nicht für einander."

„Das ist das rechte Wort," entgegnete der Baron, „wir passen nicht zusammen; der Freiherr von Faldner und eine Bettlerin können nie zusammen passen. Und jetzt freut es mich erst recht, daß ich meinem Kopf folgte und sie so behandelte; die Dirne hat es nicht besser verdient. Ich hab' es ja gleich gesagt, sie hat so etwas Gemeines an sich."

Diese Roheit empörte den jungen Mann, er wollte ihm etwas Bitteres entgegnen, aber er bezwang sich, um Josephen nützlich zu sein. Er redete mit dem Baron ab, was hierin zu thun sei, und sie kamen dahin überein, daß sie die ganze Sache vor die bürgerlichen Gerichte bringen und gegenseitige Abneigung als Grund zur Trennung angeben sollten. Freilich konnte bei ihren Glaubensverhältnissen keiner der beiden Teile hoffen, in einer neuen Verbindung Trost zu finden; aber Josephen, wenn sie auch mit Schrecken in eine hilflose Zukunft blickte, schien kein Los zu schwer, daß es nicht gegen die unwürdige Behandlung, die sie in Faldners Hause erduldete, erträglich geschienen hätte, und der Baron, wenn ihn auch in manchen einsamen Stunden Reue anwandelte, suchte Zerstreuung in seinen Geschäften und Trost in dem Gedanken, daß ja niemand seine Schande erfahren habe, eine Bettlerin von zweideutigem Charakter zur Frau von Faldner gemacht zu haben.

XXXV.

Einige Wochen nach diesem Vorfall ging Fröben in Mainz, wohin er sich, um doch in Josephens Nähe zu sein, zurückgezogen hatte, auf der Rheinbrücke abends hin und wieder. Er gedachte der sonderbaren Verkettung des Schicksals, er dachte an mancherlei Auswege, die ihn und die geliebte Frau vielleicht noch glücklich machen könnten; da fuhr ein Reisewagen über die Brücke her, dessen wunderlicher Bau die Aufmerksamkeit des jungen Mannes schon von weitem auf sich zog. Bald aber haftete sein Auge nur noch auf dem Bedienten, der auf dem Bock saß; dieses braungelbe, heitere Gesicht, das

neugierig um sich schaute, schien ihm ebenso bekannt, als die grellen Farben der Livree. Als der Wagen, der sich auf der Brücke nur im Schritt bewegen durfte, näher herankam, bemerkte auch der Diener den jungen Mann und rief:

„San Jago di Compostella! Das ist er ja selbst!"

Er riß das Wagenfenster auf, das ihn von dem Innern des Wagens trennte, und sprach eifrig hinein. Alsobald wurde auf der Seite des Wagens ein Fenster niedergelassen und heraus fuhr das wohlbekannte Gesicht Don Pedros de San Montanjo Ligez. Der Wagen hielt; der junge Mann sprang freudig herzu, um den Schlag zu öffnen, und der alte Herr sank in seine Arme.

„Wo ist sie, wo habt Ihr sie, die Tochter meiner Laura? O, um der heiligen Jungfrau willen, habt Ihr sie hier? Sagt an, junger Herr! Wo ist sie?"

Der junge Mann schwieg betreten; er führte den Alten auf der Brücke weiter und sagte ihm dann, daß sie nicht weit von dieser Stadt sich aufhalte, und morgen wolle er ihn zu ihr führen.

Der Spanier hatte Freudenthränen im Auge.

„Wie danke ich Euch für die Nachrichten, die Ihr mir gegeben!" sprach er. „Sobald ich Urlaub bekommen hatte, setzte ich mich mit Diego in den Wagen und ließ mich von W. bis hier täglich sechs Meilen fahren, denn länger hielt ich es nicht aus. Und lebt sie glücklich? Sieht sie ihrer Mutter ähnlich, und was erzählt sie von Laura Tortosi?"

Fröben versprach auf seinem Zimmer alle seine Fragen zu beantworten. Er ließ, nachdem sich der Spanier ein wenig ausgeruht und umgekleidet hatte, Xeres bringen, schenkte ein, Diego reichte, wie damals, die Cigarren, und als Don Pedro recht bequem saß, fing der junge Mann seine Erzählung an. Mit steigendem Interesse hörte ihn der Spanier an; zum großen Aergernis Diegos ließ er seit zwanzig Jahren zum erstenmal die Cigarre ausgehen, und als der junge Mann an jene empörende Scene zwischen Saldner und der unglücklichen Frau kam, da konnte er sich nicht mehr halten, sein altes südliches Blut kochte auf; er drückte den Hut tief in die Stirne, wickelte den linken Arm in den Mantel und rief mit blitzenden Augen: Nennen langen Stoßdegen her, Diego, den mach' ich kalt, so wahr ich ein guter Christ und spanischer Edelmann bin; ich steche ihn nieder und hätte er ein Kruzifix vor der Brust, ich bring' ihn um, ohne Absolution und ohne alle Sakramente schick' ich ihn zur Hölle, so thu' ich. Bring mir mein Schwert, Diego!"

Aber Fröben zog den zitternden, von Zorn erschöpften Alten zu sich nieder, er suchte ihm begreiflich zu machen, wie dies alles nicht nötig sei, denn Josephe sei schon aus der Gewalt des rohen Menschen befreit und lebe getrennt von ihm. Er holte, um ihn noch mehr zu besänftigen, jenes Bild herbei und entfaltete es vor den staunenden Blicken Pedros. Entzückt betrachtete es der Don. „Ja, sie ist es," rief er, alles Uebrige vergessend, „meine arme, unglückliche Laura!" Und weinend umarmte er den jungen Mann, nannte ihn seinen lieben Sohn und dankte ihm mit gebrochener Stimme für alles, was er an der unglücklichen Mutter und ihrer armen Tochter gethan.

Am andern Morgen brach er mit Fröben nach dem Gut der Gräfin auf. Es war ein rührender Anblick, wie der alte Mann die schöne jugendliche Gestalt Josephens umschlungen hielt, wie er ihre Züge aufmerksam betrachtete, wie seine strengen Züge immer weicher wurden, wie er sie dann gerührt auf Auge und Mund küßte. „Ja, Du bist Lauras Tochter!" rief er. „Dein Vater hat Dir nichts gegeben als sein blondes Haar, aber das sind ihre lieben Augen, das ist ihr Mund, das sind die schönen Züge der Tortosi! Sei meine Tochter, liebes Kind; ich habe keine Verwandten und bin reich; durch Verwandtschaft, mein Herz und einen zwanzigjährigen Gram gehörst Du mir näher an als irgend jemand auf der Erde!" Ihre Blicke, die über seine Schultern weg auf Fröben fielen, schienen diese letztere Behauptung nicht gerade zu bestätigen, aber sie küßte gerührt seine Hand und nannte ihn ihren Oheim, ihren zweiten Vater.

Die Freude des Wiedersehens dauerte übrigens nur wenige Tage. Don Pedro erklärte sehr bestimmt, daß ihn seine Geschäfte nach Portugal rufen, und zugleich schien er gar nicht einzusehen, was Josephen abhalten könnte, ihm dahin zu folgen; er hegte zu strenge Grundsätze über die Artikel seiner Kirche, als daß er den Gedanken für möglich gehalten hätte, Fröben könne Josephe, die getrennte Gattin eines andern, zur Frau begehren. Es ist uns nicht bekannt worden, was die Liebenden über diesen strittigen Punkt verhandelten, um so viel ist gewiß, daß Fröben einigemale darauf hindeutete, sie solle zum evangelischen Glauben zurückkehren, daß sie jedoch, zwar mit unendlichem Schmerz, aber sehr bestimmt, diesen Vorschlag abwies. Oft soll ihr der junge Mann, in Verzweiflung über die herannahende Trennung, vorgeschlagen haben, sie solle Don Pedro ziehen lassen, sie solle für sich leben in Deutschland bleiben, er wolle, wenn er nicht ihr Gatte werden könne, auf immer als Freund um sie sein. Aber auch dies lehnte sie ab, sie gestand ihm offen, daß

sie sich zu schwach fühle, ein solches Verhältnis mit Ehren hinauszuführen, und stolzer gemacht durch ihr Unglück, bebte sie zurück vor dem Gedanken an eine unwürdige Verbindung mit einem Manne, den sie so hoch achtete, als sie ihn liebte. Allein mit sich gestand sie sich wohl, daß ein noch edelmütigerer

Sie bleibt hier, sie bleibt bei mir."

Gedanke ihre Schritte lenke. „Sollte er," sagte sie zu sich, „die Blüte des Lebens an ein unglückliches Geschöpf verlieren, das ihm nur Freundin sein darf? Soll er den hohen Genuß häuslicher Freuden, das Glück, Kinder und Enkel um sich zu versammeln, wegen meiner aufgeben? Nein, er hat mich schon einmal verloren, und die Zeit wird auch jetzt seinen Schmerz lindern, er wird ein unglückliches Wesen

vergessen, das ewig an ihn denken, ihn lieben, für ihn beten wird."

So schienen denn jene prophetischen Worte Josephens: „Auf immer!" in Erfüllung zu gehen. Don Pedro verließ mit seiner neuen Verwandten das Gut der Gräfin, um durch Holland auf die See zu gehen. Fröhen, den vielleicht nur der Gedanke, Josephen bald nach Portugal nachzufolgen und dort ihr Freund zu sein, aufrecht erhielt, geleitete die Geliebte auf der Reise durch Deutschland und Holland; und so oft sie ihn bat, durch längeres Begleiten die Tage der Trennung nicht noch schwerer zu machen, bat er mit Thränen im Auge: „Nur bis ans Meer und dann auf immer!"

XXXVI.

Im August dieses Jahres wurde in Ostende ein englisches Schiff klar, das nach Portugal Schiffsgut und Passagiere brachte. Es war ein schöner Morgen, die Nebel hatten sich gesenkt und die Tage schienen für die Fahrt günstig werden zu wollen. Es war um neun Uhr morgens, als ein Kanonenschuß von dem Engländer herüberschallte, zum Zeichen, daß die Passagiere sich an die Küste begeben sollen. Zu gleicher Zeit ruderte eine Schaluppe heran und warf ihr Brett aus, um die Reisenden einzunehmen. Vom Land her kamen viele Personen mit Gepäck, gingen über das Brett und bald war die Schaluppe voll, und die erste Ladung wurde an Bord gebracht. Ehe noch die Schaluppe zum zweitenmal anlegte, sah man vier Personen sich dem Strande nähern, die sich durch Gang, Haltung und Kleidung von den übrigen ärmlicheren Passagieren unterschieden. Ein hoher, ältlicher Mann ging stolzen Schrittes voraus; er hatte einen breitgekrämpten Hut auf und den Mantel so kunstreich und bequem um die Schultern geschlagen, daß ein Schiffer, der ihn kommen sah, ausrief: „Ich laß mich fressen, wenn es kein Spanier ist!" Hinter jenem kam ein jüngerer Herr, der eine schöne, schlankgebaute Dame führte. Der junge Herr war sehr bleich, schien einen großen Kummer niederzukämpfen, um durch Zureden einen noch größeren bei der Dame zu beschwichtigen. Ihr schönes Gesicht war um Auge und Stirne von heftigem Weinen gerötet, der Mund schmerzlich eingepreßt und die Wangen und unteren Teile des Gesichtes sehr bleich. Sie ging schwankend, auf den Arm des jungen Mannes gestützt, ein Hütchen mit wallenden Straußfedern, ein wallendes Kleid von schwerem schwarzem Seidenzeug, um Hals und Busen reiche Goldketten, schienen nicht zur Reise zu passen, und man konnte daher glauben, daß sie den jungen Mann an Bord begleite; hinter beiden ging ein Diener in bunten Kleidern; er trug einen großen Sonnenschirm unter dem Arm und hatte ein spanisches Netz über seine dunklen Haare gezogen.

Als sie so weit herabgekommen waren, wo der Sand von der vorigen Flut noch feucht war, an die Stelle, wo man das Brett nach der Schaluppe auswarf, blieben sie stehen, und das schöne junge Paar sah nach dem Schiff, dann sahen sie sich an, und die Dame legte ihr Haupt auf die Schulter des Mannes, daß die Straußfedern um sein Gesicht spielten und seine stillen Thränen den Augen der Neugierigen verbargen. Der alte Herr stand nicht weit davon, wickelte sich, finster auf die See blickend, tief in seinen Mantel, und sein Auge blinkte, man wußte nicht, ob von einer Thräne oder dem Widerschein der glänzenden Wellen. Jetzt kam die Schaluppe plätschernd ans Ufer; das Brett wurde ausgeworfen, und ein donnernder Schuß vom Schiffe schreckte das Paar aus seiner Umarmung. Der alte Herr trat heran, bot dem jungen Manne die Hand, schwenkte sie kräftig und stieg dann schnell über das Brett, sein Diener folgte, nachdem auch er dem Jünglinge herzlich die Hand geboten. Jetzt umarmten sich die jungen Leute noch einmal, er wand sich zuerst los und führte die Dame nach dem Brett. „Auf immer!" flüsterte sie mit wehmütigem Lächeln. „Auf immer!" antwortete der junge Mann, indem er sie bebend, mit Thränen ansah. Noch einen Händedruck und sie wandte sich, das Brett hinanzusteigen. Schon stand sie oben, der Oberbootsmann, ein breiter Engländer, wartete am Brett, streckte seine breite Hand aus, um die schöne Dame zu empfangen und hatte schon einige gutgemeinte Trostgründe in Bereitschaft. Da wandte sie von dem unendlichen Meer ihr dunkles Auge noch einmal zurück nach dem jungen Manne. Ihre hohe, herrliche Gestalt schwebte kühn auf dem schmalen Brett, ihr schlanker Hals war nach dem Land zurückgebogen, die schwankenden Federn des Hutes schienen hinüber zu grüßen. Er breitete die Arme aus — in seinen Zügen mischte sich die Seligkeit der Liebe mit dem Schmerz der Trennung. Da schien sie ihrer selbst nicht mehr mächtig zu sein, sie sprang über das Brett und hinab auf das Land, und ehe der Bootsmann die Hände vor Verwunderung zusammenschlagen konnte, hing sie schon an des jungen Mannes Hals, an seinen Lippen. „Nein, ich kann nicht über das Meer," rief sie, „ich will bleiben; ich will alles thun, was Du willst, will diese Fesseln eines Glaubens von mir werfen, der mich hindert,

meinem besseren Gefühl zu folgen, Du bist mein Vaterland, meine Familie, mein alles; ich bleibe."

„Josephe, meine Josephe!" rief der junge Mann, indem er sie mit stürmischem Entzücken an sein Herz drückte. „Mein, mein auf immer? Ein Gott hat Dein Herz gelenkt, o! ich wäre untergegangen unter der Qual dieser Trennung!"

Sie hielten sich noch umschlungen, als der alte Herr mit hastigen Schritten über Bord und das Brett herabstieg und zu der Gruppe trat: „Kinder," sagte er, „einmal Abschied zu nehmen wäre genug gewesen; komm, Josephe, es hilft ja doch nichts, sie werden gleich zum drittenmale schießen."

„Laßt sie mit Stückkugeln schießen, Don Pedro," rief der junge Mann mit freudig verklärten Zügen, „sie bleibt hier, sie bleibt bei mir."

„Was höre ich?" erwiderte jener sehr ernst. „Ich will nicht hoffen, daß dies so ist, wie der Kavalier sagt; Du wirst Deinem Verwandten folgen, Josephe!"

„Nein!" rief sie mutig; „als ich dort oben auf dem Rand der Schaluppe stand und hinaussah auf diese Fluten, die mich von ihm trennen sollten, da stand fest in mir, was ich zu thun habe; meine Mutter hat mir den Weg gezeigt; sie ist einst dem Manne ihres Herzens in die weite Welt gefolgt; hat Vater und Mutter verlassen aus Liebe; ich weiß, was auch ich zu thun habe; hier steht der, dem meine arme Mutter ihre letzten süßen Stunden, dem ich Leben, Ehre, alles verdanke, und ich sollte ihn verlassen? Grüßet die Gräber meiner Ahnen in Valencia, Don Pedro, und saget ihnen, daß es noch eine aus dem Stamm der Tortosi gibt, der die Liebe höher gilt, als das Leben!"

Don Pedro wurde weich. „So folge Deinem Herzen, vielleicht rät es Dir besser als ein alter Mann; ich weiß Dich zum mindesten glücklich in den Armen dieses edlen Mannes, und sein hoher Sinn bürgt mir dafür, daß ihm unsere Ehre nicht minder hoch als die seine gilt. Aber, Don Fröbenio, was werden Sie zu Ihren stolzen Verwandten sagen, wenn Sie dieses Kind des Elends vorstellen? Gott! Werden Sie auch den Mut haben, den Spott der Welt zu ertragen?"

„Fahret wohl, Don Pedro," sagte der junge Mann mit mutigem Gesicht, indem er jenem die eine Hand zum Abschiede bot und mit der andern die Geliebte umschlang; „seid getrost und verzaget nicht an mir. Ich werde sie der Welt zeigen, und wenn man mich fragt: ‚Wer war sie denn?' so werde ich mit freudigem Stolz antworten: Es war die Bettlerin vom Pont des Arts."

Othello.

Wie? Wann? und Wo? Die Götter bleiben stumm.
Du halte dich ans Weil und frage nicht warum?

Goethe

I.

Das Theater war gedrängt voll, ein neu angeworbener Sänger gab den Don Juan. Das Parterre wogte, von oben gesehen, wie die unruhige See, und die Federn und Schleier der Damen tauchten wie schimmernde Fische aus den dunklen Massen. Die Ranglogen waren reicher als je, denn mit dem Anfang der Wintersaison war eine kleine Trauer eingefallen und heute zum erstenmal drangen wieder die schimmernden Farben der reichen Turbans, der wehenden Büsche, der bunten Shawls an das Licht hervor. Wie glänzend sich aber auch der reiche Kranz der Damen um das Amphitheater zog, das Diadem dieses Kreises schien ein herrliches, lieblides Bild zu sein, das aus der sinnlichen Lage freundlich und hold die Welt um und unter sich überschaute. Man war versucht, zu wünschen, dieses schöne Kind möchte nicht so hoch geboren sein, denn diese frische Farbe, diese heitere Stirn, diese kindlich runden, milden Augen, dieser holde Mund waren zur Liebe, nicht zur Verehrung aus der Ferne geschaffen. Und wunderbar, wie wenn Prinzessin Sophie diesen frevelhaften Gedanken geahnet hätte — auch ihr Anzug entsprach diesem Bilde einfacher natürlicher Schönheit; sie schien jeden Schmuck, den die Kunst verleiht, dem stolzen Damenkreis überlassen zu haben.

„Sehen Sie, wie lebendig, wie heiter sie ist," sprach in einer der ersten Ranglogen ein fremder Herr zu dem russischen Gesandten, der neben ihm stand, und beschaute die Prinzessin durch das Opernglas; „wenn sie lächelt, wenn sie das sprechende Auge ein klein wenig zudrückt und dann mit unbeschreiblichem Reiz wieder aufschlägt, wenn sie mit der kleinen, niedlichen Hand dazu agirt — man sollte glauben, aus so weiter Ferne ihre witzigen Reden, ihre naiven Fragen vernehmen zu können."

„Es ist erstaunlich!" entgegnete der Gesandte.

Und dennoch, sollte dieser Himmel von Freudigkeit nur Maske sein? Sie sollte fühlen, schmerzlich fühlen, sie sollte unglücklich lieben, und doch so blühend, so heiter sein? „Gnädige Frau!" wandte sich der Fremde zu der Gemahlin des Gesandten, „gestehen Sie, Sie wollen mich verführen, weil ich einiges Interesse an diesem Gotterkinde genommen habe."

„Mon Dieu, Baron," sagte diese mit dem Kopf wackelnd, „Sie glauben noch immer nicht? Auf Ehre, es ist wahr, wie ich Ihnen sagte, sie liebt, sie liebt unter ihrem Stande, ich weiß es von

Die Fürstin zog ihre Tochter ins Gespräch.

einer Dame, der nichts dergleichen entgeht. Und wie, meinen Sie, eine Prinzessin, die von Jugend auf zur Repräsentation erzogen ist, werde nicht Tournure genug haben, um ein so unschickliches Verhältnis vor den Augen der Welt zu verbergen?"

„Ich kann es nicht begreifen," flüsterte der Fremde, indem er wieder sinnend nach ihr hin sah; „ich kann es nicht fassen; diese Heiterkeit; dieser beinahe mutwillige Scherz — und stille, unglückliche Liebe? Gnädige Frau, ich kann es nicht begreifen!"

„Ja, warum soll sie denn nicht munter sein, Baron? Sie ahnet wohl nicht, daß jemand etwas von ihrer mechanten Aufführung weiß; der Amoroso ist in der Nähe —"

„Ist in der Nähe? O, bitte, Madame! Zeigen Sie mir den Glücklichen, wer ist er?"

„Was verlangen Sie! Das wäre ja gegen alle Diskretion, die ich der Oberhofmarschallin schuldig bin; mein Freund, daraus wird nichts. Sie können zwar in Warschau wieder erzählen, was Sie hier gesehen und gehört haben, aber Namen? Nein, Namen zu nennen in solchen Affairen ist sehr unschicklich; mein Mann kann dergleichen nicht leiden."

Die Ouverture war ihrem Ende nahe, die Töne brausten stärker aus dem Orchester herauf, die Blicke der Zuschauer waren fest auf den Vorhang gerichtet, um den neuen Don Juan bald zu sehen; doch der Fremde in der Loge der russischen Gesandtschaft hatte kein Ohr für Mozarts Töne, kein Auge

für das Stück: er sah nur das liebliche, herrliche Kind, das ihm um so interessanter war, als diese schönen Augen, diese süßen, freundlichen Lippen heimliche Liebe kennen sollten. Ihre Umgebungen, einige ältere und jüngere Damen, hatten zu sprechen aufgehört; sie lauschten auf die Musik; Sophiens Augen gleiteten durch das gefüllte Haus, sie schienen etwas zu vermissen, zu suchen. „Ob sie wohl nach dem Geliebten ihre Blicke aussendet?“ dachte der Fremde: „ob sie die Reihen mustert, ihn zu sehen, ihn mit einem verstohlenen Lächeln, mit einem leisen Beugen des Hauptes, mit einem jener tausend Zeichen zu begrüßen, welche stille Liebe erfindet, womit sie ihre Lieblinge beglückt, bezaubert? Eine schnelle, leichte Röte flog jetzt über Sophiens Züge, sie rückte den Stuhl mehr seitwärts, sie sah einigemale nach der Thüre ihrer Loge: die Thüre ging auf, ein großer, schöner junger Mann trat ein und näherte sich einer der älteren Damen, es war die Herzogin F., die Mutter der Prinzessin. Sophie spielte gleichgiltig mit der Brille, die sie in der Hand hielt, aber der Fremde war Kenner genug, um in ihrem Auge zu lesen, daß dieser und kein anderer der Glückliche sei.

Noch konnte er sein Gesicht nicht sehen; aber die Gestalt, die Bewegungen des jungen Mannes hatten etwas Bekanntes für ihn; die Fürstin zog ihre Tochter ins Gespräch, sie blickte freundlich auf, sie schien etwas Pikantes erwidert zu haben, denn die Mutter lächelte, der junge Mann wandte sich um, und — „mein Gott! Graf Zronievsky!“ rief der Fremde so laut, so ängstlich, daß der Gesandte an seiner Seite heftig erschrak, und seine Gemahlin den Gast krampfhaft an der Hand faßte und neben sich auf den Stuhl niederriß.

„Ums Himmels willen, was machen Sie für Skandal!“ rief die erzürnte Dame; „die Leute schauen rechts und links nach uns her; wer wird denn so mörderisch schreien? Es ist nur gut, daß sie da unten gerade eben so mörderisch gegeigt und trompetet haben, sonst hätte jedermann ihren Zronievsky hören müssen. Was wollen Sie nur von dem Grafen? Sie wissen ja doch, daß wir vermeiden, ihn zu kennen!“

„Kein Wort weiß ich,“ erwiderte der Fremde; „wie kann ich auch wissen, wen Sie kennen und wen nicht, da ich erst seit drei Stunden hier bin? Warum vermeiden Sie es, ihn zu sehen?“

„Nun, seine Verhältnisse zu unserer Regierung können Ihnen nicht unbekannt sein,“ sprach der Gesandte, „er ist verwiesen, und es ist nur höchst fatal, daß er gerade hier und immer nur hier sein will. Er hat sich unverschämterweise bei Hofe präsentiren lassen, und so sehe ich ihn auf jedem Schritt und Tritt, und doch wollen es die Verhältnisse, daß ich ihn ignorire. Ueberdies macht mir der fatale Mensch sonst noch genug zu schaffen; man will höheren Orts wissen, wovon er lebe, und so glänzend lebe, da doch seine Güter konfiszirt sind; und ich weiß es nicht herauszubringen. Sie kennen ihn, Baron?“

Der Fremde hatte diese Reden nur halb gehört; er sah unverwandt nach der fürstlichen Loge, er sah, wie Zronievsky mit der Fürstin und den andern Damen sprach, wie nur sein feuriges Auge hin und wieder nach Sophien hingleitete, wie sie begierig diesen Strahl auffing und zurückgab. Der Vorhang flog auf, der Graf trat zurück und verschwand aus der Loge; Leporello hub seine Klagen an.

„Sie kennen ihn, Baron?“ flüsterte der Gesandte. „Wissen Sie mir Näheres über seine Verhältnisse? —“

„Ich habe mit ihm unter den polnischen Lanciers gedient.“

„Ist wahr; er hat in der französischen Armee gedient; sahen Sie sich oft? Kennen Sie seine Ressourcen?“

„Ich habe ihn nur gesehen,“ warf der Fremde leicht hin, „wenn es der Dienst mit sich brachte; ich weiß nichts von ihm, als daß er ein braver Soldat und ein sehr unterrichteter Offizier ist.“

Der Gesandte schwieg; sei es, daß er diesen Worten glaubte, sei es, daß er zu vorsichtig war, seinem Gast durch weitere Fragen Mißtrauen zu zeigen. Auch der Fremde bezeigte keine Lust, das Gespräch weiter fortzusetzen; die Oper schien ihn ganz in Anspruch zu nehmen; und dennoch war es ein ganz anderer Gegenstand, der seine Seele unablässig beschäftigte. „Also hieher hat dich dein unglückliches Geschick endlich getrieben?“ sagte er zu sich, „armer Zronievsky! Als Knabe wolltest du dem Kosciuszko helfen und dein Vaterland befreien; Freiheit und Kosciuszko sind verklungen und verschwunden! Als Jüngling warst du für den Ruhm der Waffen, für die Ehre der Adler, denen du folgtest, begeistert, man hat sie zerschlagen, du hattest dein Herz so lange vor Liebe bewahrt, sie findet dich endlich als Mann und siehe — die Geliebte steht so nachtbar hoch, daß du vergessen oder untergehen mußt!“

Das Geschick seines Freundes, denn dies war ihm Graf Zronievsky gewesen, stimmte den Fremden ernst und trübe, er versank in jenes Hinbrüten, das die Welt und alle ihre Verhältnisse vergißt, und der Gesandte mußte ihn, als der erste Akt der Oper zu Ende war, durch mehrere Fragen aus

seinem Sinnen aufwecken, das nicht einmal durch das Klatschen und Bravorufen des Parterres unterbrochen worden war.

„Die Herzogin hat nach Ihnen gefragt," sagte der Gesandte; „sie behauptet, Ihre Familie zu kennen; kommen Sie, wischen Sie diesen Ernst, diese Melancholie von Ihrer Stirne; ich will Sie in die Loge führen und präsentiren."

Der Fremde errötete; sein Herz pochte, er wußte selbst nicht warum; erst als er den Korridor mit dem Gesandten hinging, als er sich der fürstlichen Loge näherte, fühlte er, daß es die Freude sei, was sein Blut in Bewegung brachte, die Freude, jenem lieblichen Wesen nahe zu sein, dessen stille Liebe ihn so sehr anzog.

II.

Die Herzogin empfing den Fremden mit ausgezeichneter Güte. Sie selbst präsentirte ihn der Prinzessin Sophie, und der Name Larun schien in den Ohren des schönen Kindes bekannt zu klingen; sie errötete flüchtig und sagte, sie glaube gehört zu haben, daß er früher in der französischen Armee diente. Es war dem Baron nur zu gewiß, daß ihr niemand anderes als Zronievsky dies gesagt haben konnte; es war ihm um so gewisser, als ihr Auge mit einer gewissen Teilnahme auf ihm wie auf einem Bekannten ruhte, als sie gerne die Rede an ihn zu richten schien.

„Sie sind fremd hier," sagte die Herzogin, „Sie sind keinen Tag in diesen Mauern, Sie können also noch von niemand bestochen sein; ich fordere Sie auf, seien Sie Schiedsrichter: kann es nicht in der Natur geheimnisvolle Kräfte geben, die — die, wie soll ich mich nur ausdrücken, die, wenn wir sie frevelhaft hervorrufen, uns Unheil bringen können?"

„Sie sind nicht unparteiisch, Mutter," rief die Prinzessin lebhaft; „Sie haben schon durch Ihre Frage, wie Sie sie stellten, die Sinne des Barons gefangen genommen. Sagen Sie einmal, wenn zufällig im Zwischenraum von vielen Jahren von einem Hause nach und nach sechs Dachziegel gefallen wären und einige Leute getötet hätten, würden Sie nicht mehr an diesem Hause vorübergehen?"

„Warum nicht? es müßten nur in diesen Ziegeln geheimnisvolle Kräfte liegen, welche —"

„Wie mutwillig," unterbrach ihn die Herzogin, „Sie wollen mich mit meinen geheimnisvollen Kräften nach Hause schicken; aber nur Geduld; das Gleichnis, das Sophie vorbrachte, paßt doch nicht ganz —"

„Nun, wir wollen gleich sehen, wem der Baron recht gibt," rief jene; „die Sache ist so: wir haben hier eine sehr hübsche Oper, man gibt alles Mögliche, Altes und Neues durch einander, nur Eines nicht, die schönste, herrlichste Oper, die ich kenne; auf fremdem Boden mußte ich sie zum erstenmal hören, das erste, was ich that, als ich hieher kam, war, daß ich bat, man möchte sie hier geben, und nie wird mir mein Wunsch erfüllt! Und nicht etwa, weil sie zu schwer ist, — nein, der Grund ist eigentlich lächerlich."

„Und wie heißt die Oper?" fragte der Fremde.

„Es ist Othello!"

„Othello? Gewiß ein herrliches Kunstwerk; auch mich spricht selten eine Musik so an wie diese und ich fühle mich auf lange Tage feierlich, ich möchte sagen heilig bewegt, wenn ich Desdemonas Schwanengesang zur Harfe singen gehört habe."

„Hören Sie es? Er kommt von Petersburg, von Warschau, von Berlin, Gott weiß woher — ich habe ihn nie gesehen, und dennoch schätzt er Othello so hoch. Wir müssen ihn einmal wieder sehen. Und warum soll er nicht wieder gegeben werden? Wegen eines Märchens, das heutzutage niemand mehr glaubt."

„Freveln Sie nicht," rief die Fürstin, „es sind mir Thatsachen bekannt, die mich schaudern machen, wenn ich nur daran denke; doch wir sprechen unserem Schiedsrichter in Rätseln; stellen Sie sich einmal vor, ob es nicht schrecklich wäre, wenn es jedesmal, so oft Othello gegeben würde, brennte."

„Ach, wieder ein Gleichnis," fiel Sophie ein, „doch es ist noch viel toller, das Märchen selbst."

„Nein, es soll einmal brennen," fuhr die Mutter fort. „Othello wurde zuerst als Drama nach Shakespeare gegeben, schon vor fünfzig Jahren; die Sage ging, man weiß nicht woher und warum, daß, so oft Othello gegeben wurde, ein gewisses Evenement erfolgte; nun also unser Brennen; es brannte jedesmal nach Othello, man machte den Versuch, man gab lange Zeit Othello nicht; es kam eine neue geistreiche Uebersetzung auf, er wird gegeben — jener unglückliche Fall ereignet sich wieder. Ich weiß noch wie heute, als Othello, zur Oper verwandelt, zum erstenmale gegeben wurde; wir lachten lange vorher, daß wir den unglücklichen Mohren um sein Opfer gebracht haben, indem er jetzt musikalisch geworden — Desdemona war gefallen, wenige Tage nachher hatte der Schwarze auch ein weiteres Opfer. Der Fall trat nachher noch einmal

ein und darum hat man Othello nie wieder gegeben: es ist thöricht, aber wahr. Was sagen Sie dazu, Baron? aber aufrichtig, was halten Sie von unserem Streit?"

„Durchlaucht haben vollkommen recht," antwortete Larum in einem Ton, der zwischen Ernst und Ironie die Mitte hielt; „wenn Sie erlauben, werde ich durch ein Beispiel aus meinem eigenen Leben Ihre Behauptung bestätigen. Ich hatte eine unverheiratete Tante, eine unangenehme mystische Person;

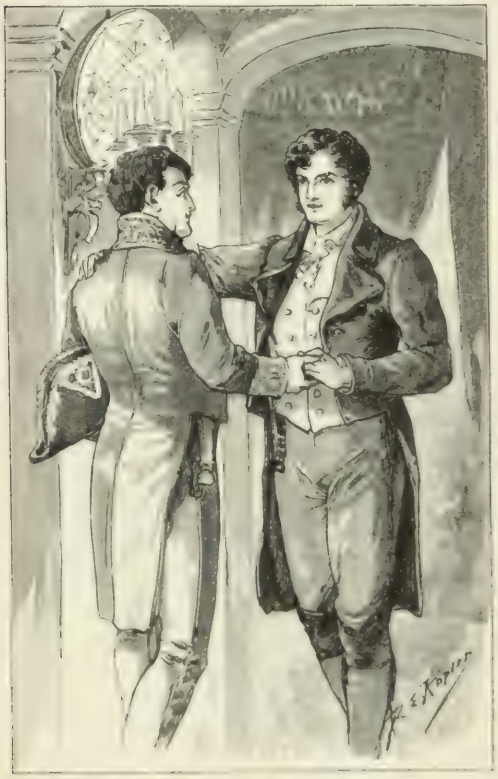

Er lachte auf, es war der Graf Zronowsky

wir Kinder hießen sie nur die Federntante, weil sie große schwarze Federn auf dem Hut zu tragen pflegte. Wie bei Ihrem Othello, so ging auch in unserer Familie eine Sage, so oft die Federntante kam, mußte nachher eines oder das andere krank werden. Es wurde darüber gescherzt und gelacht, aber die Krankheit stellte sich immer ein, und wir waren den Spuk schon so gewöhnt, daß, so oft die Federntante zum Besuch in den Hof ritt, alle Zurüstungen für die kommende Krankheit gemacht und selbst der Doktor gebolt wurde."

Eine köstliche Figur, Ihre Federntante," rief die Prinzessin lachend, ich kann mir sie denken, wie sie den Kopf mit dem Federnhut aus dem Wagen streckt, wie die Kinder laufen, als käme die Pest, weil keines krank werden will, und wie ein Reitknecht zur Stadt sprengen muß, um den Doktor zu holen, weil die Federntante erschienen sei. Da hatten Sie ja wahrhaftig eine lebendige weiße Frau in Ihrer Familie!"

Still von diesen Dingen," unterbrach sie die Fürstin ernst, beinahe unmutig; „man sollte nicht von Dingen so leichthin reden, die man nicht leugnen kann, und deren Natur dennoch nie erklärt werden wird. So ist nun einmal auch mein Othello," setzte sie freundlich hinzu. Und Sie werden ihn nicht zu sehen bekommen, Baron, und müssen Ihr Lieblingsstück schon wo anders aufsuchen."

„Und Sie sollen ihn dennoch sehen," flüsterte Sophie zu ihm hin, „ich muß mein Desdemonalied noch einmal hören, so recht sehen und hören auf der Bühne, und sollte ich selbst darüber zum Opfer werden!"

„Sie selbst?" fragte der Fremde betroffen; ich höre ja, der gespenstische Mohr soll nur brennen, nicht töten?"

„Ach das war ja nur das Gleichnis der Mutter!" flüsterte sie noch viel leiser, die Sage ist noch viel schauriger und viel gefährlicher."

Der Kapellmeister pochte, die Introduktion des zweiten Aktes begann, und der Fremde stand auf, die fürstliche Loge zu verlassen. Die Herzogin hatte ihn gütig entlassen, aber vergebens sah er sich nach dem Gesandten um, er war wohl längst in seine Loge zurückgekehrt. Unschlüssig, ob er rechts oder links gehen müsse, stand er im Korridor, als eine warme Hand sich in die seinige legte; er blickte auf, es war der Graf Zronowsky.

III.

So habe ich doch recht gehabt?" rief der Graf, mein Major, mein tapferer Major! Wie lebt alles wieder in mir auf! Ich werfe diese unglücklichen dreizehn Jahre von mir, ich bin der frohe Lancier wie sonst! Vive l'empereur, vive l'emp —"

Um Gottes willen, Graf!" fiel ihm der Fremde ins Wort, bedenken Sie, wo Sie sind! Und warum diese Schatten heraufbeschwören? Sie sind hinab mit ihrer Zeit; laßt die Toten ruhen!"

Ruhen?" entgegnete jener, „das ist ja gerade.

was ich nicht kann; o, daß ich unter jenen Toten wäre! Wie sanft, wie geduldig wollte ich ruhen! Sie schlafen, meine tapfern Polen, und keine Stimme, wie mächtig sie auch rufe, schreckt sie auf. Warum darf ich allein nicht rasten?"

Ein düsteres, unstätes Feuer brannte in den Augen des schönen Mannes, seine Lippen schlossen sich schmerzlich; sein Freund betrachtete ihn mit besorgter Teilnahme, er sah hier nicht mehr den fröhlichen, heldenmütigen Jüngling, wie er ihn an der Spitze des Regiments in den Tagen des Glückes gesehen; das zutrauliche gewinnende Lächeln, das ihn sonst so angezogen, war einem grämlichen, bittern Zuge gewichen, das Auge, das sonst voll stolzer Zuversicht, voll freudigen Mutes frei und offen um sich blickte, schien mißtrauisch jeden Gegenstand prüfen, durchbohren zu wollen; das matte Rot, das seine Wangen bedeckte, war nur der Abglanz jener Jugendblüte, die ihm in den Salons von Paris den Namen des schönen Polen erworben hatte, und dennoch, auch nach dieser großen Veränderung, welche Zeit und Unglück hervorgebracht hatten, mußte man gestehen, daß Prinzessin Sophie sehr zu entschuldigen sei.

„Sie sehen mich an, Major?" sagte jener nach einigem Stillschweigen, „Sie betrachten mich, als wollten Sie die alten Zeiten aus meinen Zügen herausfinden? Geben Sie sich nicht vergebliche Mühe, es ist so manches anders geworden, sollte nicht der Mensch mit dem Geschick sich ändern?"

„Ich finde Sie nicht sehr verändert," erwiderte der Fremde, „ich erkannte Sie bei dem ersten Anblick wieder. Aber eines finde ich nicht mehr wie früher, aus diesen Augen ist ein gewisses Zutrauen verschwunden, das mich sonst so oft beglückte. Alexander Zronievsky scheint mir nicht mehr zu trauen. Und doch," setzte er lächelnd hinzu, „und dennoch war mein Geist immer bei ihm, ich weiß sogar die tiefsten Gedanken seines Herzens."

„Meines armen Herzens!" entgegnete der Graf wehmütig; „ich wüßte kaum, ob ich noch ein Herz habe, wenn es nicht manchmal vor Unmut pochte! Welche Gedanken wollen Sie aufgespürt haben, als die unwandelbare Freundschaft für Sie, Major? Schelten Sie nicht mein Auge, weil es nicht mehr fröhlich ist; ich habe mich in mich selbst zurückgezogen, ich habe mein Vertrauen in meine Rechte gelegt, ihr Druck wird Ihnen sagen, daß ich noch immer der Alte bin."

„Ich danke; aber wie, ich sollte mich nicht auf die Gedanken Ihres Herzens verstehen? Sie sagen, es pocht nur vor Unmut; was hat denn ein gewisses Fürstenkind gethan, daß Ihr Herz so gar unmutig pocht?"

Der Graf erblaßte; er preßte des Fremden Hand fest in der seinigen: „Um Gottes willen, schweigen Sie; nie mehr eine Silbe über diesen Punkt! Ich weiß, ich verstehe, was Sie meinen, ich will sogar zugeben, daß Sie recht gesehen haben; der Teufel hat Ihre Augen gemacht, Major! Doch warum bitte ich einen Ehrenmann, wie Sie, zu schweigen? Es hat noch keiner vom achten Regiment seinen Kameraden verraten!"

„Sie haben recht, und kein Wort mehr darüber; doch nur dies eine noch; vom achten verrät keiner den Kameraden; ob aber der gute Kamerad sich selber nicht verrät?"

„Kommen Sie hier in diese Treppe," flüsterte der Graf, denn es nahten sich mehrere Personen; „Jesus Maria, sollte außer Ihnen jemand etwas ahnen?"

„Wenn Sie Vertrauen um Vertrauen geben werden, wohlan, so will ich beichten."

„O! foltern Sie mich nicht, Major, ich will nachher sagen, was Sie haben wollen, nur geschwind, ob jemand außer Ihnen — "

Der Major von Larun erzählte, er sei heute in dieser Stadt angekommen, seine Depeschen seien bei dem Gesandten bald in Richtigkeit gewesen, man habe ihn in die Oper mitgenommen, und dort, wie er entzückt die Prinzessin aus der Ferne betrachtet, habe ihm die Gesandtin gesagt, daß Sophie in ein Verhältnis unter ihrem Stande verwickelt sei. „Sie traten ein in die fürstliche Loge, ein Blick überzeugte mich, daß niemand als Sie der Geliebte sein könne."

„Und die Gesandtin?" rief der Graf mit zitternder Stimme.

„Sie hat es bestätigt. Wenn ich nicht irre, sprach sie auch von einer Oberhofmarschallin, von welcher sie die Nachricht habe."

Der Graf schwieg, einige Minuten vor sich hin starrend; er schien mit sich zu ringen, er blickte einigemale den Fremden scheu von der Seite an. — „Major!" sprach er endlich mit klangloser, matter Stimme, „können Sie mir hundert Napoleons leihen?"

Der Major war überrascht von dieser Frage; er hatte erwartet, sein Freund werde etwas Weniges über sein Unglück jammern, wie bei dergleichen Scenen gebräuchlich, er konnte sich daher nicht gleich in diese Frage finden und sah den Grafen staunend an.

„Ich bin ein Flüchtling," fuhr dieser fort; „ich glaubte endlich eine stille Stätte gefunden zu haben, wo ich ein klein wenig rasten könnte, da muß ich

lieben — muß geliebt werden, Major, wie geliebt werden!" Er hatte Thränen in den Augen, doch er bezwang sich und fuhr mit fester Stimme fort: „Es ist eine sonderbare Bitte, die ich hier nach so langem Wiedersehen an Sie thue, doch ich erröte nicht zu bitten, Kamerad, gedenken Sie des letzten ruhmvollen Tages im Norden, gedenken Sie des Tages von Mosaisk?"

„Ich gedenke!" sagte der Fremde, indem sein Auge glänzte und seine Wangen sich höher färbten.

„Und gedenken Sie, wie die russische Batterie an der Redoute auffuhr, wie ihre Kartätschen in unsere Reihen sausten und der Verräter Piolzky zum Rückzug blasen ließ?"

„Ha!" fiel der Fremde mit dröhnender Stimme ein, „und wie Sie ihn herabschossen, Graf; daß er keine Ader mehr zuckte, wie die Husaren rechts abschwenkten, wie Sie vorwärts! riefen, vorwärts, Lanciers vom achten! und die Kanonen in fünf Minuten unser waren!" —

„Gedenken Sie?" flüsterte Fronevsky mit Wehmut; „wohlan! ich kommandire wieder vor der Front. Es gilt einen Kameraden herauszuhauen, werdet Ihr ihn retten? En avant, Major! vorwärts, tapferer Lancier! wirst Du ihn retten, Kamerad?"

„Ich will ihn retten!" rief der Freund, und der Graf Fronevsky schlug seinen Arm um ihn, preßte ihn heftig an seine Brust und eilte dann von ihm weg, den Korridor entlang.

IV

„Gut, daß ich Sie treffe," rief der Graf Fronevsky, als er am nächsten Morgen dem Major auf der Straße begegnete, „ich wollte eben zu Ihnen und Sie um eine kleine Gefälligkeit ansprechen —"

„Die ich Ihnen schon gestern zusagte," erwiderte jener, „wollen Sie mich in mein Hotel begleiten? Es liegt längst für Sie bereit."

„Um Gottes willen, jetzt nichts von Geld," fiel der Graf ein, „Sie töten mich durch diese Prosa; ich bin göttlich gelaunt, selig, überirdisch gestimmt. O Freund, ich habe es dem Engel gesagt, daß man uns bemerkt, ich habe ihr gesagt, daß ich fliehen werde, denn in ihrer Nähe zu sein, sie nicht zu sprechen, nicht anzubeten, ist nur unmöglich."

„Und darf ich wissen, was sie sagte?"

„Sie ist ruhig darüber, sie ist größer als die sublimsten Menschen. Was ist es auch," sagte sie, „man kann uns gewiß nichts Böses nachsagen, und wenn man auch unser Verhältnis entdeckte, so will ich mir gerne einmal einen dummen Streich vergeben lassen; wo lebt ein Mensch, der nicht einmal einen begienge?"

„Eine gesunde Philosophie," bemerkte der Major; „man kann nicht vernünftiger über solche Verhältnisse denken; denn gerade die sind meist am schlechtesten beraten, die glauben, sie könnten alle Menschen blenden. Doch ist mir noch eine Frage erlaubt? Wie es mir scheint, so sehen Sie Ihre Dame allein? Denn was Sie mir erzählten, wurde schwerlich gestern im Don Juan verhandelt."

„Wir sehen uns," flüsterte jener, „ja, wir sehen uns, aber wo, darf ich nicht sagen, und so wahr ich lebe, das sollen auch jene Menschen nicht ausspähen. Aber lange, ich sehe es selbst ein, lange Zeit kann es nicht mehr dauern. Drum bin ich immer auf dem Sprung, Kamerad, und Ihre Hilfe soll mich retten, wenn indes meine Gelder nicht flüssig werden. ‚Doch gilt es morgen, so lasset uns heut — noch schlürfen die Neige der köstlichen Zeit;' ich will noch glücklich, selig sein, weil es ja doch bald ein Ende haben muß."

„Und wozu kann ich Ihnen dienen?" fragte der Major; „wenn ich nicht irre, wollten Sie mich aufsuchen."

„Richtig, das war es, warum ich kommen wollte," entgegnete jener nach einigem Nachsinnen. „Sophie weiß, daß Sie mein Freund sind, ich habe ihr schon früher von Ihnen erzählt, hauptsächlich die Geschichte von der Bereznabrücke, wo Sie mich zu sich auf den Rappen nahmen. Sie hat gestern mit Ihnen gesprochen und von Othello, nicht wahr? Die Fürstin will nicht zugeben, daß er aufgeführt werde wegen irgend eines Märchens, das ich nicht mehr weiß."

„Sie waren sehr geheimnisvoll damit," unterbrach ihn der Freund, „und wie mir scheint, wird es die Fürstin auch nicht zugeben."

„Und doch, ich habe sie durch ein Wort dahin gebracht. Die Prinzessin bat und flehte, und das kann ich nun einmal nicht sehen, ohne daß ich ihr zu Hilfe komme; ich nahm also eine etwas ernste Miene an und sagte: Sonderbar ist es doch, wenn so etwas ins Publikum kommt: ist es wie der Wind in den Gesandtschaften, und kam es einmal so weit, so darf man nicht dafür sorgen, daß es in acht Tagen als Chronique scandaleuse an allen Orten erzählt wird. Die Fürstin gab mir recht; sie sagte wiewohl mit sehr bekümmerter und verlegener Miene, es daß das Stück gegeben werden solle, doch als

sie wegging, rief sie mir noch zu, sie gebe das Spiel dennoch nicht verloren, denn wenn auch Othello schon auf dem Zettel stehe, lasse sie die Desdemona krank werden."

„Das haben Sie gut gemacht!" rief der Major lachend, „also die Furcht vor der Chronique scandaleuse hat die Gespensterfurcht und das Grauen vor den Geheimnissen der Natur überwunden?"

„Ja wohl, Sophie ist außer sich vor Freude, daß sie ihren Willen hat. Ich bin gerade auf dem Weg zum Regisseur der Oper; ich soll ihm vierhundert Thaler bringen, daß die Aufführung auch in pekuniärer Hinsicht keiner Schwierigkeit unterworfen sein möchte, und Sie müssen mich zu ihm begleiten."

„Aber wird es nicht auffallen, wenn Sie im Namen der Prinzessin diese Summe überbringen?"

„Dafür ist gesorgt; wir bringen es als Kollekte von einigen Kunstfreunden; stellen Sie einen Dilettanten oder Enthusiasten vor, oder was in unsern Kram paßt. Der Regisseur wohnt nicht weit von hier und ist ein alter ehrlicher Kauz, den wir schon gewinnen wollen. Nur hier um die Ecke, Freund; sehen Sie dort das kleine grüne Haus mit dem Erker?"

V.

Der Regisseur der Oper war ein kleiner, hagerer Mann; er war früher als Sänger berühmt gewesen und ruhte jetzt im Alter auf seinen Lorbeeren. Er empfing die Freunde mit einer gewissen künstlerischen Hoheit und Würde, welche nur durch seine sonderbare Kleidung etwas gestört wurde; er trug nämlich eine schwarze Florentiner Mütze, welche er nur ablegte, wenn er zum Ausgehen die Perücke auf die Glatze setzte. Auffallend stachen gegen diese bequeme Hauskleidung des Alten ein moderner, enge anliegender Frack und weite faltenreiche Beinkleider ab; sie zeigten, daß der Herr Regisseur trotz der sechzig Jährchen, die er haben mochte, dennoch für die Eitelkeit der Welt nicht abgestorben sei; an den Füßen trug er weite, ausgetretene Pelzschuhe, auf denen er künstlich im Zimmer herumfuhr, ohne sichtbar die Beine aufzuheben; den Freunden kam es vor, als fahre er auf Schlittschuhen.

„Ist mir bereits angezeigt worden, der allerhöchste Wunsch," sagte der Regisseur, als ihn der Graf mit dem Zweck ihres Besuches bekannt machte, „weiß bereits um die Sache; an mir soll es nicht fehlen, mein einziger Zweck ist ja, die allerhöchsten Ohren auf ergötzliche Weise zu delektiren, aber — aber ich werde denn doch submissest wagen müssen, einige Gegenvorstellungen zu exhibiren."

„Wie? Sie wollen diese Oper nicht geben?" rief der Graf.

„Gott soll mich behüten, das wäre ja ein offenbares Mordattentat auf die allerhöchste Familie! Nein, nein, wenn mein Wort in der Sache noch etwas gilt, wird dieses unglückliche Stück nie gegeben."

„Hätte ich doch nie gedacht," entgegnete der Graf, „daß ein Mann wie Sie vom Pöbelwahn befangen wäre. Mit Staunen und Bewunderung vernahm ich schon in meiner frühesten Jugend in fernen Landen Ihren gefeierten Namen; Sie wurden die Krone der Sänger genannt, ich brannte vor Begierde, diesen Mann einmal zu sehen. Ich bitte, verkleinern Sie dieses ehrwürdige Bild nicht durch solchen Aberwitz."

Der Alte schien sich geschmeichelt zu fühlen, ein anmutiges Lächeln zog über seine verwitterten Züge, er steckte die Hände in die Taschen und fuhr auf seinen Schuhen einigemale im Zimmer auf und ab. „Allzu gütig, allzu viel Ehre!" rief er; „ja wir waren unserer Zeit etwas, wir waren ein tüchtiger Tenor! jetzt hat es freilich ein Ende. — Aberglaube belieben Sie zu sagen, ich würde mich schämen, irgend einem Aberglauben nachzuhängen; aber wo Thatsachen sind, kann von Aberglauben nicht die Rede sein."

„Thatsachen?" riefen die Freunde mit einer Stimme.

„O ja, verehrte Messieurs, Thatsachen! Sie scheinen nicht aus hiesiger Stadt und Gegend zu sein, da Sie solche nicht wissen?"

„Ich habe allerdings von einem solchen Märchen gehört," sagte der Major; „es soll, wenn ich nicht irre, jedesmal nach Othello brennen, und —"

„Brennen? daß mir Gott verzeih'; ich wollte lieber, daß es allemal brennte; Feuer kann man doch löschen, man hat Brandassekuranzen, man kann endlich noch solch einen Brandschaden zur Not ertragen; aber sterben? nein, das ist ein weit gefährlicherer Kasus."

„Sterben? sagen Sie, wer soll sterben?"

„Nun, das ist kein Geheimnis!" erwiderte der Regisseur; „so oft Othello gegeben wird, muß acht Tage nachher jemand aus der fürstlichen Familie sterben."

Die Freunde fuhren erschrocken von ihren Sitzen auf, denn der prophetische, richtende Ton, womit der Alte

dies sagte, hatte etwas Greuliches an sich; doch sogleich setzten sie sich wieder und brachen über ihren eigenen Schrecken in ein lustiges Gelächter aus, das übrigens den Sänger nicht aus der Fassung brachte.

„Sie lachen?“ sprach er; „ich muß es mir gefallen lassen; wenn es Sie übrigens nicht genirt, will ich Sie die Theaterchronik inspiziren lassen, die seit hundertundzwanzig Jahren der jedesmalige Souffleur schreibt.“

„Die Theaterchronik her, Alter, lassen Sie uns inspiziren!“ rief der Graf, dem die Sache Spaß zu machen schien, und der Regisseur richtete mit außerordentlicher Schnelligkeit in seine Kammer und brachte einen in Leder und Messing gebundenen Folianten hervor.

Er setzte eine große, in Bein gefaßte Brille auf und blätterte in der Chronik. „Bemerken Sie,“ sagte er, „wegen des Nachfolgenden erstlich, hier

Er setzte eine große in Bein gefaßte Brille auf und blätterte in der Chronik

steht: ‚Anno 1770 den 8. Dezember ist die Actrice Charlotte Fandanerin im hiesigen Theater erstickt worden. Man führte das Trauerspiel Othello, der Mohr von Venedig, von Shakespeare auf.‘

„Wie?“ unterbrach ihn der Major, „Anno 1770 sollte man hier Shakespeares Othello gegeben haben? Und doch war es, wenn ich nicht irre, Schroder, der zuerst und viel später das erste Shakespeare'sche Stück in Deutschland aufführen ließ?“

„Bitte um Vergebung,“ erwiderte der Alte. „Der Herzog sah auf einer Reise durch England in London diesen Othello geben, ließ ihn, weil er außerordentlich gefiel, übersetzen und nachher hier öfter aufführen. Meine Chronik fährt aber also fort:

‚Obgedachte Charlotte Fandanerin hat die Desdemona gegeben und ist durch die Bettdecke worin sie in dem Stücke selbst getötet werden soll, elendiglich umgekommen. Gott sei ihrer armen Seele gnädig!‘ Diesen Mord erzählt man sich hier folgendermaßen: die Fandaner soll sehr schön gewesen sein; bei Hofe ging es damals unter dem Herzog Nepomuk sehr lasciv zu; die Fandaner wurde des Herzogs Geliebte

Sie aber ſoll ſich nicht blindlings und unvorſichtig ihm übergeben haben; ſie war abgeſchreckt durch das Beiſpiel ſo vieler, die er nach einigen Monaten oder Jährchen verſtieß und elendiglich herumlaufen ließ. Sie ſoll alſo ein ſchreckliches Bündnis mit ihm gemacht und erſt, nachdem er es beſchworen, ſich ihm ergeben haben. Aber wie bei den anderen, ſo war es auch bei der Fandauer. Er hatte ſie bald ſatt und wollte ſie auf gelinde Art entfernen. Sie aber drohte ihm, das Bündnis, das er mit ihr gemacht, drucken und in ganz Europa verbreiten zu laſſen, ſie zeigte ihm auch, daß ſie dieſe Schrift ſchon in vielen fremden Städten niedergelegt habe, wo ſie auf ihren erſten Wink verbreitet würde.

„Der Herzog war ein grauſamer Herr und ſein Zorn kannte keine Grenzen. Er ſoll ihr auf verſchiedenen Wegen durch Gift haben beikommen wollen, aber ſie aß nichts, als was ſie ſelbſt gekocht hatte. Er gab daher einem Schauſpieler eine große Summe Geldes und ließ den Othello aufführen. Sie werden ſich erinnern, daß in dem Shakſpeare'ſchen Trauerſpiel die Desdemona von dem Mohren im Bette erſtickt wird. Der Acteur machte ſeine Sache nur allzu natürlich, denn die Fandauerin iſt nicht mehr erwacht."

Der Graf ſchauderte. „Und dies ſoll wahr ſein?" rief er aus.

„Fragen Sie von älteren Perſonen in der Stadt, wen Sie wollen, Sie werden es überall ſo erzählen hören. Es wurde von den Gerichten eine Unterſuchung gegen den Mörder anhängig gemacht, aber der Herzog ſchlug ſie nieder, nahm den Acteur vom Theater in ſeine Dienſte und erklärte, die Fandauerin habe durch Zufall der Schlag gerührt. Aber acht Tage darauf ſtarb ihm ſein einziges Söhnlein, ein Prinz von zwölf Jahren."

„Zufall!" ſagte der Major.

„Nennen Sie es immerhin ſo," verſetzte der Alte und blätterte weiter; „doch hören Sie, Othello wurde zwei Jahre lang nicht mehr gegeben, denn wegen der Erinnerung an jenen Mord mochte der Herzog dieſes Trauerſpiel nicht leiden. Aber nach zwei Jahren war er ſo ruchlos, es wieder aufführen zu laſſen. Hier ſteht's: ‚Den 28. September 1742 Othello, der Mohr von Venedig;' und hier am Rande iſt bemerkt: ‚Sonderbarlich! am 5. Oktober iſt Prinzeſſin Auguſte verſtorben, gerade auch acht Tage nach Othello, wie vor zwei Jahren der höchſtſelige Prinz Friedrich.' Zufall, meine werten Herren?"

„Allerdings Zufall!" riefen jene.

„Weiter! ‚Den 6. Februar 1748, Othello, der Mohr von Venedig.' Ob es wohl wieder eintrifft? Sehen Sie her, meine Herren! Das hat der Souffleur hergeſchrieben, bemerken Sie gefälligſt, es iſt dieſelbe Hand, die hier in margine bemerkt: ‚Entſetzlich! die Fandauerin ſpukt wieder, Prinz Alexander den 14. plötzlich geſtorben, acht Tage nach Othello.'" Der Alte hielt inne und ſah ſeine Gäſte fragend an; ſie ſchwiegen; er blätterte weiter und las: „‚Den 16. Januar 1775 zum Benefiz der Mlle. Koller: Othello, der Mohr von Venedig. Richtig wieder! Arme Prinzeſſin Eliſabeth, haſt du müſſen ſo ſchnell verſterben! † 24. Januar 1775.'"

„Poſſen!" unterbrach ihn der Major, „ich gebe zu, es iſt ſo; es ſoll einigemale der Eigenſinn des Zufalls es wirklich ſo gefügt haben; geben Sie mir aber nur einen vernünftigen Grund an zwiſchen Urſache und Wirkung, wenn Sie dieſe Höchſtſeligen am Othello verſterben laſſen wollen!"

„Herr!" antwortete der alte Mann mit tiefem Ernſt, „das kann ich nicht; aber ich erinnere an die Worte jenes großen Geiſtes, von dem auch dieſer unglückſelige Othello abſtammt: Es gibt viele Dinge zwiſchen Himmel und Erde, wovon ſich die Philoſophen nichts träumen laſſen!"

„Ich kenne das," ſagte der Graf; „aber ich wette, Shakeſpeare hätte nie dieſen Spruch von ſich gegeben, hätte er gewußt, wie viel Lächerlichkeit ſich hinter ihm verbirgt!"

„Es iſt möglich," erwiderte der Sänger; „hören Sie aber weiter. Ich komme jetzt an ein etwas neueres Beiſpiel, deſſen ich mich erinnern kann, an den Herzog ſelbſt."

„Wie," unterbrach ihn der Major; „eben jener, der die Actrice ermorden ließ?"

„Derſelbe; Othello war vielleicht zwanzig Jahre nicht mehr gegeben worden, da kamen, ich weiß es noch wie heute, fremde Herrſchaften zum Beſuch. Unſer Schauſpiel gefiel ihnen, und ſonderbarerweiſe wünſchte eine der fremden fürſtlichen Damen Othello zu ſehen. Der Herzog ging ungern daran, nicht aus Angſt vor den gräulichen Umſtänden, die dieſem Stücke zu folgen pflegten, denn er war ein Freigeiſt und glaubte an nichts dergleichen, aber er war jetzt alt; die Sünden und Frevel ſeiner Jugend fielen ihm ſchwer aufs Herz und er hatte Abſcheu vor dieſem Trauerſpiel. Aber ſei es, daß er der Dame nichts abſchlagen mochte, ſei es, daß er ſich vor dem Publikum ſchämte, das Stück mußte über Hals und Kopf einſtudirt werden, es wurde auf ſeinem Luſtſchloß gegeben. Sehen Sie, hier ſteht es: ‚Othello, den 16. Oktober 1793 auf dem Luſtſchloß H. aufgeführt.'"

„Nun, Alter, und was folgte? Geschwind!“ riefen die Freunde ungeduldig.

„Acht Tage nachher, den 24. Oktober 1795, ist der Herzog gestorben.“

„Nicht möglich,“ sagte der Major nach einigem Stillschweigen; „lassen Sie Ihre Chronik sehen: wo steht denn etwas vom Herzog? Hier ist nichts in margine bemerkt.“

„Nein,“ sagte der Alte und brachte zwei Bücher herbei; „aber hier seine Lebensgeschichte, seine Trauerrede, wollen Sie gefälligst nachsehen?“

Der Graf nahm ein kleines schwarzes Buch in die Hand und las: „Beschreibung der solennen Beisetzung des am 24. Oktober 1795 höchstselig verstorbenen Herzogs und Herrn. — Dummes Zeug,“ rief er und sprang auf; „das könnte mich um den Verstand bringen. Zufall! Zufall!“ und nichts anderes! Nun — und wissen Sie noch ein solches Histörchen?“

„Ich könnte Ihnen noch einige aufführen,“ erwiderte der Alte mit Ruhe, „doch Sie langweilen sich bei dieser sonderbaren Unterhaltung; nur aus der neuesten Zeit noch einen Fall. Rossini schrieb seine herrliche Oper Othello, worin er, was man bezweifelt hatte, zeigte, daß er es verstehe, auch die tieferen tragischen Saiten der menschlichen Brust anzuschlagen. Sie wurde hier höhern Orts nicht verlangt, daher auch nicht fürs Theater einstudirt. Die Kapelle aber unternahm es, diese Oper für sich zu studiren, es wurden einige Scenen in Konzerten aufgeführt und diese wenigen Proben entzündeten im Publikum einen so raschen Eifer für die Oper, daß man allgemein in Zeitungen, an Wirtstafeln, in Singthees und dergleichen von nichts als Othello sprach, nichts als Othello verlangte. Von den grauenvollen Begebenheiten, die das Schauspiel Othello begleitet hatten, war gar nicht die Rede; es schien, man denke sich unter der Oper einen ganz andern Othello. Endlich bekam der damalige Regisseur ich war noch auf dem Theater und sang den Othello, er bekam den Auftrag, sage ich, die Oper in Scene zu setzen. Das Haus war zum Ersticken voll. Hof und Adel waren da, das Orchester strengte sich übermenschlich an, die Sängerinnen ließen nichts zu wünschen übrig, aber ich weiß nicht, — uns alle wehte ein unheimlicher Geist an, als Desdemona ihr Lied zur Harfe spielte, als sie sich zum Schlafengehen rüstete, als der Mörder, der abscheuliche Mohr sich nahte. Es war dasselbe Haus, es waren dieselben Bretter, es war dieselbe Scene wie damals, wo ein liebliches Geschöpf in derselben Rolle so gräulich vom Leben endete. Ich muß gestehen, trotz der Teufelsnarm meines Othello befiel mich ein leidiges Zittern, als der Mord geschah, ich blickte ängstlich nach der fürstlichen Loge, wo so viele blühende, kräftige Gestalten auf unser Spiel herabsahen. ‚Wirst du wohl durch die Töne, die deinen Tod begleiten, dich besänftigen lassen, blutdürstiges Gespenst der Gemordeten,‘ dachte ich. Es war so: fünf, sechs Tage hörte man nichts von einer Krankheit im Schlosse: man lachte, daß es nur der Einkleidung in eine Oper bedurfte, um jenen Geist gleichsam irre zu machen: der siebente Tag verging ruhig, am achten wurde Prinz Ferdinand auf der Jagd erschossen.“

„Ich habe davon gehört,“ sagte der Major, „aber es war Zufall: die Büchse seines Nachbars ging los und“

„Sage ich denn, das Gespenst bringe die Höchstseligen selbst um, drücke ihnen eigenhändig die Kehle zu? Ich spreche ja nur von einem unerklärlichen, geheimnisvollen Zusammenhang.“

„Und haben Sie uns nicht noch zu guter Letzt ein Märchen erzählt; wo steht denn geschrieben, daß acht Tage vor jener Jagd Othello gegeben wurde?“

„Hier!“ erwiderte der Regisseur kaltblütig, indem er auf eine Stelle in seiner Chronik wies; der Graf las: „Othello, Oper von Rossini, den 12. März;“ und auf dem Rande stand dreimal unterstrichen: „Den 20. fiel Prinz Ferdinand auf der Jagd.

Die Männer sahen einander schweigend einige Augenblicke an; sie schienen lächeln zu wollen, und doch hatte sie der Ernst des alten Mannes das sonderbare Zusammentreffen jener furchtbaren Ereignisse tiefer ergriffen, als sie sich selbst gestehen mochten. Der Major blätterte in der Chronik und pfiff vor sich hin, der Graf schien über etwas nachzusinnen, er hatte Stirne und Augen fest in die Hand gestützt. Endlich sprang er auf: „Und dies alles kann Ihnen dennoch nicht helfen!“ rief er, „die Oper muß gegeben werden. Der Hof, die Gesandten wissen es schon, man würde sich blamiren, wollte man durch diese Zufälle sich stören lassen. Hier sind vierhundert Thaler, mein Herr! Es sind einige Freunde und Liebhaber der Kunst, welche sie Ihnen zustellen um Ihren Othello recht glänzend auftreten zu lassen. Kaufen Sie davon was Sie wollen,“ setzte er lächelnd hinzu, „lassen Sie Geisterbanner, Beschwörer kommen, kaufen Sie einen ganzen Hexenapparat, kurz, was nur immer nötig ist, um das Gespenst zu vertreiben — nur geben Sie uns Othello.‘

„Meine Herren,“ sagte der Alte, „es ist möglich, daß ich in meiner Jugend selbst über dergleichen gelacht und gespottet hätte, das Alter hat mich

Ich las es in ihrem Auge, daß sie mich liebte.

ruhiger gemacht, ich habe gelernt, daß es Dinge gibt, die man nicht geradehin verwerfen muß. Ich danke für Ihr Geschenk, ich werde es auf eine würdige Weise anzuwenden wissen. Aber nur auf den strengsten Befehl werde ich Othello geben lassen. Ach Gott und Herr," rief er kläglich, „wenn ja der Fall wieder einträte, wenn das liebe, herzige Kind, Prinzessin Sophie, des Teufels wäre!"

„Seien Sie still!" rief der Graf erblassend, „wahrhaftig, Ihre wahnsinnigen Geschichten sind ansteckend, man könnte sich am hellen Tage fürchten! Adieu! Vergessen Sie nicht, daß Othello auf jeden Fall gegeben wird; machen Sie mir keine Kunstgriffe mit Katarrh und Fieber, mit Krankwerdenlassen und eingetretenen Hindernissen. Beim Teufel, wenn Sie keine Desdemona bergeben, werde ich das Gespenst der Erwürgten heraufrufen, daß es diesmal selbst eine Gastrolle übernimmt."

Der Alte bekreuzigte sich und fuhr ungeduldig auf seinen Schuhen umher. „Welche Ruchlosigkeit!"

jammerte er, „wenn sie nun erschiene, wie der steinerne Gast? Lassen Sie solche Reden, ich bitte Sie: wer weiß, wie nahe jedem sein eigenes Verderben ist!“

Lachend stiegen die Beiden die Treppe hinab, und noch lange diente der musikalische Prophet mit der Florentiner Mütze und den Pelzschlittschuhen ihrem Witz zur Zielscheibe.

VI.

Es gab Stunden, worin der Major sich durchaus nicht in den Grafen, seinen alten Waffenbruder, finden konnte. War er sonst fröhlich, lebhaft, von Witz und Laune strahlend, konnte er sonst die Gesellschaft durch treffende Anekdoten, durch Erzählungen aus seinem Leben unterhalten, wußte er sonst jeden, mochte er noch so gering sein, auf eine sinnige, feine Weise zu verbinden, so daß er der Liebling aller, von vielen angebetet, wurde; so war er in andern Momenten gerade das Gegenteil. Er fing an trocken und stumm zu werden, seine Augen senkten sich, sein Mund preßte sich ein. Nach und nach ward er finster, spielte mit seinen Fingern, antwortete mürrisch und ungestüm. Der Major hatte ihm schon abgemerkt, daß dies die Zeit war, wo er aus der Gesellschaft entfernt werden müsse, denn jetzt fehlten noch wenige Minuten, so bezog er mit leicht aufgeregter Empfindlichkeit jedes unschuldige Wort auf sich und fing an zu wüten und zu rasen.

Der Major war viel um ihn, er hatte aus früherer Zeit eine gewisse Gewalt und Herrschaft über ihn, die er jetzt geltend machte, um ihn vor diesen Ausbrüchen der Leidenschaft in Gesellschaft zu bewahren; desto greulicher brachen sie in seinen Zimmern aus: er tobte, er fluchte in allen Sprachen, er klagte sich an, er weinte. „Bin ich nicht ein elender, verworfener Mensch?“ sprach er einst in einem solchen Anfall, „meine Pflichten mit Füßen zu treten, die treueste Liebe von mir zu stoßen, ein Herz zu martern, das mir so innig anhängt! Leichtsinnig schweife ich in der Welt umher, habe mein Glück verscherzt, weil ich in meinem Unsinn glaubte, ein Kosciuszko zu sein, und bin nichts als ein Schwachkopf, den man wegwarf. Und so viele Liebe, diese Aufopferung, diese Treue so zu vergelten!“

Der Major nahm zu allerlei Tröstmitteln seine Zuflucht. „Sie sagen ja selbst, daß die Prinzessin Sie zuerst geliebt hat, konnte sie je eine andere Liebe, eine andere Treue von Ihnen erwarten als die, welche die Verhältnisse erlauben?“

„Ha, woran mahnen Sie mich!“ rief der Unglückliche, „wie klagen mich Ihre Entschuldigungen selbst an! Auch sie, auch sie betört! Wie kindlich, wie unschuldig war sie, als ich Verruchter kam, als ich sie sah mit dem lieblichen Schmelz der Unschuld in den Augen, da fing mein Leichtsinn wieder an; ich vergaß alle guten Vorsätze, ich vergaß, wem ich allein gehören durfte; ich stürzte mich in einen Strudel von Lust, ich begrub mein Gewissen in Vergessenheit!“ Er fing an zu weinen, die Erinnerung schien seine Wut zu besänftigen. „Und konnte ich,“ flüsterte er, „konnte ich so von ihr gehen? Ich fühlte, ich sah es an jeder ihrer Bewegungen, ich las es in ihrem Auge, daß sie mich liebte; sollte ich fliehen, als ich sah, wie diese Morgenröte der Liebe in ihren Wangen aufging, wie der erste leuchtende Strahl des Verständnisses aus ihrem Auge brach, auf mich niederfiel, mich aufzufordern schien, ihn zu erwidern?“

„Ich beklage Sie,“ sprach der Freund und drückte seine Hand; „wo lebt ein Mann, der so süßer Versuchung widerstanden wäre?“

„Und als ich ihr sagen durfte, wie ich sie verehre, als sie mir mit stolzer Freude gestand, wie sie mich liebte, als jenes traute, entzückende Spiel der Liebe begann, wo ein Blick, ein flüchtiger Druck der Hand mehr sagt, als Worte auszudrücken vermögen, wo man tagelang nur in der freudigen Erwartung eines Abends, einer Stunde, einer einsamen Minute lebte, wo man in der Erinnerung dieses seligen Augenblicks schwelgte, bis der Abend wieder erschien, bis ich aus dem Taumelkelch ihrer süßen Augen aufs neue Vergessenheit trank; wie reich wußte sie zu geben, wie viel Liebe wußte sie in ein Wort, in einen Blick zu legen; und ich sollte fliehen?“

„Und wer verlangt dies?“ sagte der Freund gerührt. „Es wäre grausam gewesen, eine so schöne Liebe, die alle Verhältnisse zum Opfer brachte, zurückzustoßen. Um Vorsicht hatte ich gewinselt; ich denke, noch ist nicht alles verloren?“

Er schien nicht darauf zu hören; seine Thränen strömten heftiger, sein glänzendes Auge schien tiefer in die Vergangenheit zu tauchen. „Und als sie mir mit holdem Erröten sagte, wie ich zu ihr gelangen könne, als sie erlaubte, ihre fürstliche Stirne zu küssen, als der süße Mund, dessen Wünsche einem Volke Befehl waren, mein geborte und die Hoheit einer Fürstin unterging im traulichen Flüstern der Liebe — da, da sollte ich sie lassen?“

Wie glücklich sind Sie! Gerade in dem Geheimnis

dieses Verhältnisses muß ein eigener Reiz liegen; und warum wollen Sie diese Liebe so tief verdammen? Fassen Sie sich, das Urteil der Welt kann Ihnen gleichgiltig sein, wenn Sie glücklich sind; denn im ganzen trägt ja wahrhaftig dies Verhältnis nichts so Schwarzes, Schuldiges an sich, wie Sie selbst sich vorstellen!"

Der Graf hatte ihm zugehört; seine Augen rollten, seine Wangen färbten sich dunkler, er knirschte mit den Zähnen, „nicht so mild müssen Sie mich beurteilen," sagte er mit dumpfer Stimme, „ich verdiene es nicht. Ich bin ein Frevler, vor dem Sie zurückschaudern sollten. O — daß ich die Vergessenheit erkaufen könnte, daß ich Jahre auslöschen könnte aus meinem Gedächtnis! — Ich will vergessen, ich muß vergessen, ich werde wahnsinnig, wenn ich nicht vergesse; schaffen Sie Wein, Kamerad; ich will trinken, mich dürstet, es wütet eine Flamme in mir, ich will mein Gedächtnis, meine Schuld ersäufen!"

Der Major war ein besonnener Mann; er dachte ziemlich ruhig über diese verzweiflungsvollen Ausbrüche der Reue und Selbstanklage. „Er ist leichtsinnig, so habe ich ihn von jeher gekannt," sagte er zu sich; „solche Menschen kommen leicht aus einem Extrem in das andere. Er sieht jetzt große Schuld in seiner Liebe, weil sie der Geliebten in ihren Verhältnissen schaden kann, und im nächsten Augenblicke berauscht ihn wieder die Wonne der Erinnerung." Der Wein kam, der Major goß ein; der Graf stürzte schnell einige Gläser hinunter; er ging mit schnellen Schritten schweigend im Zimmer auf und nieder, blieb vor dem Freunde stehen, trank und ging wieder. Dieser mochte seine stillen Empfindungen nicht unterbrechen, er trank und beobachtete über das Glas hin aufmerksam die Mienen, die Bewegungen seines Freundes.

„Major!" rief dieser endlich und warf sich auf den Stuhl nieder, „welches Gefühl halten Sie für das schrecklichste?"

Dieser schlürfte bedächtig den Wein in kleinen Zügen; er schien nachzusinnen und sagte dann: „Ohne Zweifel das, was das freudigste Gefühl gibt, muß auch das traurigste werden — Ehre, gekränkte Ehre."

Der Graf lachte grimmig. „Lassen Sie sich die Thaler wieder geben, Kamerad, die Sie einem schlechten Psychologen für seinen Unterricht gaben. Gekränkte Ehre! Also tiefer steigt Ihre Kunst nicht hinab in die Seele? Die gekränkte Ehre fühlt sich doch selbst noch; es lebt doch ein Gefühl in des Gekränkten Brust, das ihn hoch erhebt über die Kränkung, er kann die Scharte auswetzen am Beleidiger; er hat noch die Möglichkeit, seine Ehre wieder fleckenlos und rein zu waschen, aber tiefer, Herr Bruder," rief er, indem er die Hand des Majors krampfhaft faßte, tiefer hinab in die Seele; welches Gefühl ist noch schrecklicher?"

„Von *einem* habe ich gehört," erwiderte jener, „das aber Männer, wie wir nicht kennen — es heißt Selbstverachtung."

Der Graf erbleichte und zitterte, er stand schweigend auf und sah den Freund lange an. „Getroffen, Kamerad!" sagte er, „das sitzt noch tiefer. Männer wie wir *pflegen* es nicht zu kennen, es heißt Selbstverachtung. Aber der Teufel legt gar feine Schlingen auf die Erde; ehe man sich versieht, ist man gefangen. Kennen Sie die Qual des Wankelmutes, Major?"

„Gottlob, ich habe sie nie erfahren; mein Weg ging immer geradeaus aufs Ziel!"

„Geradeaus aufs Ziel? Wer auch so glücklich wäre! Erinnern Sie sich noch des Morgens, als wir aus den Thoren von Warschau ritten? Unsere Gefühle, unsere Sinne gehörten jenem großen Geiste, der sie gefangen hielt; aber wem gehörten die Herzen der polnischen Lanciers? Unsere Trompeten ließen jene Arien aus den *Krakauern* ertönen, jene Gesänge, die uns als Knaben bis zur Wut für das Vaterland begeistert hatten; diese wohlbekannten Klänge pochten wieder an die Pforte unserer Brust: Kamerad, wem gehörten unsere Herzen?"

„Dem Vaterland!" sagte der Major gerührt; „ja, damals, *damals* war ich freilich wankelmütig!"

„Wohl Ihnen, daß Sie es sonst nie waren; der Teufel weiß das recht hübsch zu machen; er läßt uns hier empfinden, glücklich werden und dort spiegelt er noch höhere Wonne, noch größeres Glück uns vor!"

„Möglich; aber der Mann hat Kraft, *dem* treu zu bleiben, was er gewählt hat."

„Das ist es," rief der Graf, wie niedergedonnert durch dies *eine* Wort: „das ist es, und daraus — die Selbstverachtung; und warum besser scheinen, als ich bin? Kamerad, Sie sind ein Mann von Ehre, fliehen Sie mich wie die Pest, ich bin ein Ehrloser, ein Ehrvergessener, Sie sind ein Mann von Kraft, verachten Sie mich, ich muß mich selbst verachten, wissen Sie, ich bin —"

„Halt, ruhig!" unterbrach ihn der Freund, „es pochte an der Thüre, — herein!"

VII.

„Bedaure, bedaure unendlich," sprach der Regisseur der Oper und rutschte mit tiefen Verbeugungen ins Zimmer, „ich unterbreche Hochdieselben?"

„Was bringen Sie uns?" erwiderte der Major, schneller gefaßt als der unglückliche Freund. „Setzen Sie sich und verschmähen Sie nicht unsern Wein; was führt Sie zu uns?"

„Die traurige Gewißheit, daß Othello doch gegeben wird. Es hilft nichts; alles Bitten ist umsonst. Ich will Ihnen nur gestehen, ich ließ die Oper einüben, hatte aber unsere Prima Donna schon dahin gebracht, daß Sie mir feierlich gelobte, heiser zu werden; da führt der Satan gestern abend die Sängerin Fanutti in die Stadt; sie kommt vom . . . ner Theater, bittet die allerhöchste Theaterdirektion um Gastrollen, und stellen Sie sich vor, man sagt ihr auf nächsten Sonntag Othello zu. Ich habe beinahe geweint, wie es mir angezeigt wurde; jetzt hilft kein Gott mehr dagegen, und doch habe ich schreckliche Ahnungen!"

„Alter Herr!" rief der Graf, der indessen Zeit gehabt hatte, sich zu sammeln. „Geben Sie doch einmal ihren Köhlerglauben auf; ich kann Sie versichern, es soll keiner der allerhöchsten Personen ein Haar gekrümmt werden; ich gehe hinaus auf den Kirchhof, lasse mir das Grab der erwürgten Desdemona zeigen, mache Ihr meine Aufwartung und bitte sie, diesmal ein Auge zuzudrücken und m i c h zu erwürgen. Freilich hat sie dann nur einen Grafen und kein fürstliches Blut; doch einer meiner Vorfahren hat auch eine Krone getragen!"

„Freveln Sie nicht so schrecklich," entgegnete der Alte, „wie leicht kann Sie das Unglück mit hinabziehen! Mit solchen Dingen ist nicht zu scherzen. Ueberdies habe ich heute nacht im Traum einen großen Trauerzug mit Fackeln gesehen, wie man Fürsten zu begraben pflegt."

„Schreckliche Visionen, guter Herr," lachte der Major. „Haben Sie vielleicht vorher ein Gläschen zu viel getrunken? Und was ist natürlicher als daß Sie solches Zeug träumen, da Sie den ganzen Tag mit Todesgedanken umgeben!"

Der Alte ließ sich nicht aus seinem Ernst herausschwatzen. „Gerade S i e, verehrter Herr, sollten nicht Spott damit treiben," sagte er. „Ich habe Sie nie gesehen, bis zu jener Stunde, wo Sie mich mit dem Herrn Grafen beruhten, und doch glaube ich, wir Beide beute Nacht mit einander dem Sarge nach. Sie weinten bitter."

Immer köstlicher! wie lebhaft Sie träumen, darum mußte ich hierher kommen, um mit Ihnen, lieber Mann, im Traume spazieren zu gehen!"

„Brechen wir ab," erwiderte jener, „was kommen muß, wird kommen, und wir würden vielleicht viel darum geben, hatten wir alles nur geträumt. Ich komme aber hauptsächlich zu Ihnen, um Sie zur Probe einzuladen, Sie haben sich so generös gegen uns bewiesen, daß ich mir ein Vergnügen daraus mache, Ihnen unser Personal, namentlich die neue Sängerin zu zeigen."

Die Freunde nahmen freudig den Vorschlag an. Der Graf schien wie immer seine Heftigkeit zu bereuen, und diese Zerstreuung kam ihm erwünscht; auf dem Major hatten jene Ausbrüche einer Selbstanklage schwer und drückend gelegen; auch er nahm daher mit Dank diesen Ausweg an, um einer näheren Erklärung seines Freundes, die er eher fürchtete als wünschte, zu entfliehen.

VIII.

Und wirklich schien auch seit jener Stunde der Graf diese Saite nicht mehr berühren zu wollen, er schien wohl hin und wieder düster, ja die Augenblicke des tiefen Grames kehrten wieder, aber nicht mit ihnen das Geständnis einer großen Schuld, das damals schon auf seinen Lippen schwebte; er war verschlossener als sonst. Der Major sah ihn sogar einige Tage beinahe gar nicht; die Geschäfte, die ihn in diese Stadt gerufen hatten, ließen ihm wenige Stunden übrig, und diese pflegte gerade der Graf dem Theater zu widmen, denn sei es aus Lust an der Sache selbst oder um im Sinne der Geliebten zu handeln und ihre Lieblingsoper recht glänzend erscheinen zu lassen, er war in jeder Probe gegenwärtig; sein richtiger Takt, seine ausgebreiteten Reisen, sein feiner, in der Welt gebildeter Geschmack verbesserten unmerklich manches, was dem Auge und Ohr selbst eines so scharfen Kritikers, wie der Regisseur war, entgangen wäre; und der alte Mann vergaß oft stundenlang die schwarzen Ahnungen, die seine Seele quälten, so sehr wußte Graf Froniersky sein Interesse zu fesseln.

So war Othello zu einer Vollkommenheit fortgeschritten, die man anfangs nicht für möglich gehalten hatte, die Oper war durch die sonderbaren Umstände, welche ihre Aufführung bisher verhindert hatten, nicht nur dem Publikum, sondern selbst den Sängern neu geworden; kein Wunder daß sie ihr

möglichstes thaten, um so großen Erwartungen zu entsprechen; kein Wunder, daß man mit freudiger Erwartung dem Tage entgegensah, der den Mohren von Venedig auf die Bretter rufen sollte.

Es kam aber noch zweierlei hinzu, das Interesse des Publikums zu fesseln. Der Sängerin Fanutti war ein großer Ruf vorausgegangen, man war neugierig, wie sie sich vom Theater ausnehme, wie sie Desdemona geben werde, eine Rolle, zu der man außer schönem Gesang auch ein höheres tragisches Spiel verlangte. Hiezu kam das leise Gerücht von den sonderbaren Vorfällen, die jedesmal Othello begleitet hatten; die älteren Leute erzählten, die jüngeren sprachen es nach, zweifelten, vergrößerten, so daß ein großer Teil des Publikums glaubte, der Teufel selbst werde eine Gastrolle in Othello übernehmen.

Der Major von Larun hatte Gelegenheit, an manchen Orten über diese Dinge sprechen zu hören; am auffallendsten war ihm, daß man bei Hof, wo er noch einige Abende zubrachte, kein Wort mehr über Othello sprach; nur Prinzessin Sophie sagte einmal flüchtig und lächelnd zu ihm: „Othello hätten wir denn doch herausgeschlagen; Ihrer Krankheitstante, Baron, und der diplomatischen Drohung des Grafen haben wir es zu danken. Wie freue ich mich auf Sonntag, auf mein Desdemonaliedchen; wahrlich, wenn ich einmal sterbe, es soll mein Schwanengesang werden."

„Gibt es Ahnungen?" dachte der Major bei diesen flüchtig hingeworfenen Worten, die ihm unwillkürlich schwer und bedeutungsvoll klangen; „die Sage von der gespenstigen Desdemona, die Furcht des alten Regisseurs, seine Träume vom Trauer geleite und dieser Schwanengesang!" Er sah der holden, lieblichen Erscheinung nach, wie sie froh und freundlich durch die Säle gleitete, wie sie, gleich dem Mädchen aus der Fremde, jedem eine schöne Gabe, ein Lächeln oder ein freundliches Wort darreichte, — wenn der Zufall es wieder wollte, dachte er, wenn sie stürbe! Er verlachte sich im nächsten Augenblicke selbst, er konnte nicht begreifen, wie ein solcher Gedanke in seine vorurteilsfreie Seele kommen könne — er suchte mit Gewalt dieses lächerliche Phantom aus seiner Erinnerung zu verdrängen, — umsonst! Dieser Gedanke kehrte immer wieder, überraschte ihn mitten unter den fremdartigsten Reden und Gegenständen, und immer noch glaubte er eine süße Stimme flüstern zu hören: „wenn ich sterbe, sei es mein Schwanengesang."

Der Sonntag kam und mit ihm ein sonderbarer Vorfall. Der Major war nachmittags mit dem Grafen und mehreren Offizieren ausgeritten. Auf dem Heimweg überfiel sie ein Regen, der sie bis auf die Haut durchnäßte. Die Wohnung des Grafen lag dem Thore zunächst, er bat daher den Major, sich bei ihm umzukleiden; einen Hut des Freundes auf dem Kopf, in einen seiner Ueberröcke gehüllt, trat der Major aus dem Hause, um in seine eigene Wohnung zu eilen. Er mochte einige Straßen gegangen sein, und immer war es ihm, als schleiche

„Dies an Sie, Herr!"

jemand allen seinen Tritten nach. Er blieb stehen, sah sich um und dicht hinter ihm stand ein hagerer, großer Mann in einem abgetragenen Rock. „Dies an Sie, Herr!" sagte er mit dumpfer Stimme und durchdringendem Blick, drückte dem Erstaunten ein kleines Billet in die Hand und sprang um die nächste Ecke. Der Major konnte nicht begreifen, woher ihm in der völlig fremden Stadt solche geheimnisvolle Botschaft kommen sollte? Er betrachtete das Billet von allen Seiten, es war ein feines, glänzendes Papier, in eine Schleife künstlich zusammengeschlungen, mit einer schönen Kamee gesiegelt. Keine Aufschrift. „Vielleicht will man sich einen Scherz mit dir machen," dachte er und öffnete es sorglos auf der Straße, er las und wurde aufmerksam, er las weiter und erblaßte, er steckte das Papier in die Tasche und eilte in seine Wohnung seinem Zimmer zu.

Es war schon Dämmerung gewesen auf der Straße, er glaubte nicht recht gelesen zu haben, er rief nach Licht. Aber auch beim hellen Schein der Kerzen blieben die unseligen Worte fest und drohend stehen:

„Elender! Du kannst Dein Weib, Deine kleinen Würmer im Elende schmachten lassen, während Du vor der Welt in Glanz und Pracht auftrittst? Was willst Du in dieser Stadt? Willst Du ein ehrwürdiges Fürstenhaus beschimpfen, seine Tochter so unglücklich machen, als Du Dein Weib gemacht hast! Fliehe! In der Stunde, wo Du dieses liest, weiß Pr. Sph. das schändliche Geheimnis Deines Betrugs."

Der Major war keinen Augenblick im Zweifel, daß diese Zeilen an den Grafen gerichtet, daß sie durch Zufall, vielleicht weil er in des Freundes Kleidern über die Straße gegangen, in seine Hände geraten seien. Jetzt wurden ihm auf einmal jene Ausbrüche der Verzweiflung klar; es war Reue, Selbstverachtung, die in einzelnen Momenten die glänzende Hülle durchbrachen, womit er sein trügerisches Spiel bedeckt hatte. Larins Blicke fielen auf die Zeilen, die er noch immer in der Hand hielt, jene Chiffern Pr. Sph. konnten nichts anderes bedeuten, als den Namen des holden, jetzt so unglücklichen Geschöpfes, das jener gewissenlose Verräter in sein Netz gezogen hatte. Der Major war ein Mann von kaltem, berechnendem Blick, von starkem, konsequentem Geiste; er hatte sich selten oder nie von einem Gegenstande überraschen oder außer Fassung setzen lassen, aber in diesem Augenblicke war er nicht mehr Herr über sich; Wut, Grimm, Verachtung kämpften wechselweise in seiner Seele. Er suchte sich zu bezwingen, die Sache von einem milderen Gesichtspunkte anzusehen, den Grafen durch seinen Charakter, seinen grenzenlosen Leichtsinn zu entschuldigen; aber der Gedanke an Sophie, der Blick auf das Weib und die armen kleinen Würmer" des Elenden verjagten jede mildernde Gesinnung, brausten wie ein Sturm durch seine Seele; ja es gab Augenblicke, wo seine Hand krampfhaft nach der Wand hinzuckte, um die Pistolen herunter zu reißen und den schlechten Mann noch in dieser Stunde zu züchtigen. Doch die Verachtung gegen ihn bewirkte, was mildere Stimmen in seiner Brust nicht bewirken konnten. „Er muß fort, noch diese Stunde!" rief er; „die Unglückliche, die er bethörte, darf um keinen Preis erfahren, welchem Elenden sie ihre erste Liebe schenkte. Sie soll ihn bewenen, vergessen, ihn verachten zu müssen, könnte sie toten. Er warf diese Gedanken schnell aufs Papier, faßte eine große Summe, mehr als er entbehren konnte, zusammen, legte den unglücklichen Brief bei und schickte alles durch seinen Diener an den Grafen.

Es war die Stunde, in die Oper zu fahren: wie gerne hätte der Major heute keinen Menschen mehr gesehen, und doch glaubte er es der Prinzessin schuldig zu sein, sie vor der gedrohten Warnung zu bewahren. Er sann hin und her, wie er dies möglich machen könne, es blieb ihm nichts übrig, als sie zu beschwören, keinen Brief von fremden Händen anzunehmen. Er warf den Mantel um und wollte eben das Zimmer verlassen, als sein Diener zurückkam, er hatte das Paket an den Grafen noch in der Hand. „Seine Excellenz sind soeben abgereist," sagte er und legte das Paket auf den Tisch.

„Abgereist?" rief der Major. „Nicht möglich!"

„Vor der Thüre ist sein Jäger, er hat einen Brief an Sie; soll ich ihn hereinbringen?"

Der Major winkte, der Diener führte den Jäger herein, der ihm weinend einen Brief übergab. Er riß ihn auf. „Leben Sie wohl auf ewig! Der Brief, der, wie ich soeben erfahre, vor einer Stunde in Ihre Hände kam, wird meine Abreise sans adieu entschuldigen. Wird mein Kamerad von sechs Feldzügen einer geliebten Dame den Schmerz ersparen, meinen Namen in allen Blättern aufrufen zu hören? Wird er die wenigen Posten decken, die ich nicht mehr bezahlen kann?"

„Wann ist Euer Herr abgereist?"

„Vor einer Viertelstunde, Herr Major!"

„Wußtet Ihr um seine Reise?"

„Nein, Herr Major! Ich glaube, Seine Excellenz wußten es heute nachmittag selbst noch nicht, denn sie wollten heute abend ins Theater fahren. Um fünf Uhr ging der Herr zu Fuß aus und ließ mich folgen. Da begegnete ihm an der reformirten Kirche ein großer, hagerer Mann, der bei seinem Anblick sehr erschrak. Er ging auf meinen Herrn zu und fragte, ob er der Graf Fronievsky sei? Mein Herr bejahte es, darauf fragte er, ob er vor einer Viertelstunde ein Billet empfangen? Der Herr Graf verneinte es. Nun sprach der fremde Mann eine Weile heimlich mit meinem Herrn; er muß ihm keine guten Nachrichten gegeben haben, denn der Herr Graf wurde blaß und zitterte; er kehrte um nach Hause, schickte den Kammer nach Postpferden, ich mußte schnell zwei Koffer packen, der Reisewagen mußte vorfahren, der Herr Graf verwies mich mit den Rechnungen und allem an Sie und fuhr die Straße hinab zum Süderthor hinaus. Er nahm weder noch Abschied von mir, ich glaube für immer."

„Ja, ein zierliches Billetchen," sagte sie.

Der Major hatte schweigend den Bericht des Jägers angehört; er befahl ihm, den nächsten Morgen wieder zu kommen, und fuhr ins Theater. Die Ouverture hatte schon begonnen, als er in die Loge trat, er warf sich auf einen Stuhl nieder, von wo er die fürstliche Loge beobachten konnte. In allem Schmuck ihrer natürlichen Schönheit und Anmut saß Prinzessin Sophie neben ihrer Mutter. Ihr Auge schien vor Freude zu strahlen, eine heitere Ruhe lag auf ihrer Stirne, um den feingeschnittenen Mund wehte ein holdes Lächeln, vielleicht der Nachklang eines heiteren Scherzes, — sie hatte ja jetzt ihren Willen durchgesetzt. Othello war es, der den Saal und die Logen des Hauses gefüllt hatte. Jetzt nahm sie die Lorgnette vor das Auge, wie letzthin schien sie eifrig im Hause nach etwas zu suchen —

„argloses Herz, du schlägst vergebens dem Geliebten entgegen; deine liebevollen Blicke werden ihn nicht mehr finden, dein Ohr lauscht vergebens, ob nicht sein Schritt im Korridor erschallt, du beugst umsonst den schönen Nacken zurück, die Thüre will sich nicht öffnen, seine hohe, gebietende Gestalt wird sich dir nicht mehr nahen!"

Sie senkte das Glas, ein Wölkchen von getäuschter Erwartung und Trauer lagerte sich unter den blonden Locken, die schönen Bogen der Brauen zogen sich zusammen und ließen ein kaum merkliches Fältchen des Unmuts sehen. Die feinen seidenen Wimpern senkten sich wie eine durchsichtige Gardine herab, sie schien zu sinnen, sie zeichnete mit der Lorgnette auf die Brüstung der Loge. — Sind es vielleicht seine Chiffern, die sie in Gedanken versunken vor sich hinschreibt? Wie bald wird sie vielleicht dem Namen fluchen, der jetzt ihre Seele füllt?

Dem Major traten unwillkürlich Thränen in die Augen, als er Sophie betrachtete. „Noch ahnet sie nicht, was ihrer wartet," dachte er, „aber nie, nie soll sie erfahren, wie elend der war, den sie liebte." Der Gedanke an diesen Elenden bemächtigte sich seiner aufs neue; er drückte die Augen zu, verfluchte die menschliche Natur, die durch Leichtsinn und Schwäche aus einem erhabenen Geist, aus einem tapfern Mann einen ehrvergessenen, treulosen Betrüger machen könne.

Der Major hat oft gestanden, daß einer der schrecklichsten Augenblicke in seinem Leben der gewesen sei, wo er im ersten Zwischenakt Othellos in die fürstliche Loge trat. Es war ihm zu Mut, als habe er selbst an Sophien gefrevelt, als sei er es, der ihr Herz brechen müsse. Der Gedanke war ihm unerträglich, sie arglos, glücklich, erwartungsvoll vor sich zu sehen und doch zu wissen, welch namenloses Unglück ihrer warte. Er trat ein; ihre Blicke begegneten ihm sogleich; sie hatte wohl oft nach der Thüre gesehen. Mit hastiger Ungeduld übersah sie einen Prinzen und zwei Generale, die sich ihr nahen wollten, sie winkte dem Major heran: „Haben wir jetzt unsern Othello!" sagte sie, „sind Sie nicht auch glücklich, erwartungsvoll? — Doch einen unserer Othelloverschworenen sehe ich nicht," flüsterte sie leiser, indem sie leicht errötete; „der Graf ist überlich hinter den Coulissen, um recht warmen Dank zu verdienen, wenn er alles recht schön machen läßt?"

„Verzeihen Euer Durchlaucht," erwiderte der Major, mühsam nach Fassung ringend, „den Grafen läßt sich entschuldigen, er ist schnell auf einige Tage verreist."

Sophie erbleichte. „Verreist, also nicht in der Oper? Wohin riefen ihn denn so schnell seine Geschäfte? O, das ist gewiß ein Scherz, den Sie Beide zusammen machen," rief sie; „glauben Sie denn, er werde nur so schnell weggehen, ohne sich zu beurlauben? Nein, nein, das gibt irgend einen Spaß. Jetzt weiß ich auch, woher nur ein gewisses Briefchen zukam."

Der Major erschrak, daß er sich an dem nächsten Stuhl halten mußte. „Ein Briefchen?" fragte er mit bebender Stimme, eine schreckliche Ahnung stieg in ihm auf.

„Ja, ein zierliches Billetchen," sagte sie, und ließ neckend das Ende eines Papiers unter dem breiten Bracelet hervorsehen, das ihren schönen Arm umschloß. „Ein Briefchen, das man recht geheimnisvoll mir zugesteckt hat. Ich sehe es Ihnen in den Augen an, Sie sind im Komplot. Ich habe noch keine Gelegenheit gefunden, es zu öffnen, denn einen solchen Scherz muß man nicht öffentlich machen, aber sobald ich in mein Boudoir komme —"

„Durchlaucht! ich bitte um Gottes willen, geben Sie mir das Billet," sagte der Major, von den schrecklichsten Qualen gefoltert; „es ist gar nicht einmal an Sie, es ist in ganz unrechte Hände gekommen."

„So? Um so besser; das gebe ich um keine Welt heraus, das soll mir Aufschluß geben über die Geheimnisse gewisser Leute! An eine Dame war es also auf jeden Fall; es ist wirklich hübsch, daß es gerade in meine Hände kam."

Der Major wollte noch einmal bitten, beschwören, aber der Prinz fuhr mit seinem Kopfe dazwischen, die beiden Generale fielen mit Fragen und Neuigkeiten herein, er mußte sich zurückziehen. Verfolgt von schrecklichen Qualen ging er zu seiner Loge zurück; er preßte seine Augen in die Hand, um die Unglückliche nicht zu sehen, und immer wieder mußte er von neuem hinschauen, mußte von neuem die Qualen der Angst, die Gewißheit des nahenden Unglücks mit seinen Blicken einsaugen.

Die Diamanten am Schlosse ihres Armbandes spielten in tausend Lichtern, ihre Strahlen zuckten zu ihm herüber, sie drangen wie tausend Pfeile in sein Herz. Welchen Jammer verschließen jene Diamanten! Wenn sie im einsamen Gemach diese Bänder öffnet, öffnet sie nicht zugleich die Pforte eines grauenvollen Frevels? Ihr Puls schlägt an diese unreinen Zeilen, wie ihr Herz an den Geliebten pocht, wird es nicht stille stehen, wenn das Siegel springt und das ahnungslose Auge auf eine furchtbare Kunde fällt?

Desdemona stimmte ihre Harfe; ihre wehmütigen Accorde zogen flüsternd durch das Haus, sie erhob ihre Stimme, sie sang — ihren Schwanengesang. Wie wunderbar, wie mächtig ergriffen diese melancholischen Klänge jedes Herz; so einfach, so kindlich dieses Lied und doch von so hohem tragischem Effekt! Man fühlt sich bange und beengt, man ahnt, welch grauenvolles Schicksal ihrer warte, man glaubt den Mörder in der Ferne schleichen zu hören, man fühlt die unabwendbare Macht des Schicksals näher und näher kommen, es umrauscht sie wie die Fittiche des Todes. Sie ahnet es nicht; sanft, arglos wie ein süßes Kind sitzt sie an der Harfe, nur die Schwermut zittert in weichen Klängen aus ihrer Brust hervor, aus diesem vollen, liebewarmen Herzen, für das der Stahl schon gezückt ist. Sie flüstert Liebesgrüße in der Ferne nach ihm, der sie zermalmen wird; ihre Sehnsucht scheint ihn in die Arme zu rufen, er wird kommen — sie zu morden; sie betet für ihn, Desdemona segnet ihn, — der ihr den Fluch gibt.

Der Major teilte seine Blicke zwischen der Sängerin und Sophien. Sie lauschte in Wehmut versunken auf das Lieblingslied, eine Thräne hing in ihren Wimpern, sie weinte unbewußt über ihr *eigenes Geschick*, die Accorde der Harfe verschwebten, Sophie sah sinnend, träumend vor sich hin. „Wenn ich einst sterbe, soll es mein Schwanengesang sein," klang es in der Erinnerung des Majors. „Wahrlich, sie hat wahr gesagt," sprach er zu sich, „es war der Schwanengesang ihres Glückes." Othello trat auf. Sophiens Aufmerksamkeit war jetzt nicht mehr auf die Oper gerichtet, sie sah herab auf ihr Armband, sie spielte mit dem Schloß; ein heiteres Lächeln verdrängte ihre Wehmut, ihre Blicke streiften nach der Loge des Majors herüber, er strengte angstvoll seine Blicke an, — Gott im Himmel! sie schiebt das unglückselige Papier hervor und verbirgt es in ihr Tuch — er glaubt zu sehen, wie sie heimlich das Siegel bricht, verzweiflungsvoll stürzt er aus seiner Loge den Korridor entlang! Er weiß nicht warum? Es treibt ihn mit unsichtbarer Gewalt der fürstlichen Loge zu, er ist nur noch einige Schritte entfernt, — da hört er ein Geräusch in dem Haus, man kommt aus der Loge, Bediente und Kammerfrauen eilen ängstlich an ihm vorüber, eine schreckliche Ahnung sagt ihm schon vorher, was es bedeute; er fragt, er erhält die Antwort: „Prinzessin Sophie ist plötzlich in Ohnmacht gesunken!"

IX.

Düster, zerrissen in seinem Innern, saß einige Tage nach diesem Vorfalle der Major Larun in seinem Zimmer. Seine Stirne ruhte in der Hand, sein Gesicht war bleich, seine Augen halb geschlossen, der sonst so starke Mann zerdrückte manche Thräne, die sich über seine Wimpern stehlen wollte. Er dachte an das schreckliche Geschick, in dessen innerstes Gewebe ihn der Zufall geworfen; er sah alle diese feinen Fäden, die, wenigen Augen außer ihm sichtbar, so lose sich anknüpften; er sah, wie sie weiter gesponnen, wie sie verknüpft und gedoppelt zu einem nur zu festen Netz um ein zartes, unglückliches Herz sich schlangen. Unbesiegbare Bitterkeit mischte sich in diese trüben Erinnerungen; sein alter Waffenfreund, ein so glänzendes Meteor am Horizont der Ehre, ein so braver Soldat, und jetzt ein Elender, Ehrvergessener, der, ohne nur entfernt einen andern Ausgang erwarten zu können, mit allen Künsten der Liebe die unbewachten Sinne eines kaum zur Jungfrau erblühten Kindes bethörte! In diese Gedanken mischte sich das Bild dieses so unendlich leidenden Engels, mischte sich die Angst vor einer Scene, welcher er in der nächsten Stunde entgegen gehen sollte. Eine angesehene Dame, die Oberhofmeisterin der Prinzessin Sophie, hatte ihn diesen Nachmittag zu sich rufen lassen. Sie entdeckte ihm ohne Hehl, daß Sophie von einer schweren Krankheit befallen sei, daß die Aerzte wenig Hoffnung geben, denn sie nennen ihre Krankheit einen Nervenschlag. Sie sagte ihm weiter, die Prinzessin habe ihr *alles* gesagt, sie habe ihr kein Wort dieses strafbaren Verhältnisses verschwiegen. Sie wisse, daß in der Residenz nur *ein* Mensch lebe, der jenen Grafen Zronievsky näher gekannt habe, dies sei der Baron von Larun. Mit einer Angst, einem Verlangen, das an Verzweiflung grenze, dringe die Unglückliche darauf, mit ihm ohne Zeugen zu sprechen. Die Oberhofmeisterin wußte wohl, wie sehr dies gegen die Vorschriften laufe, welche die Etikette ihr auferlege. Aber der Anblick des jammernden Kindes, das nur noch dies *eine* Geschäft auf der Erde abmachen zu wollen schien, erhob sie über die Schranken ihrer Verhältnisse, sie wagte es, dem Major den Vorschlag zu machen, diesen Abend unter ihrer Begleitung heimlich zu der Kranken zu gehen.

Der Major hatte nicht nein gesagt. Er wußte, daß er ihr nichts Tröstliches sagen könne, er fühlte aber, wie in einem so tiefen Gram das Verlangen nach Mitteilung unüberwindlich werden müsse.

Aber was sollte er ihr sagen? Mußte er nicht befürchten, von ihrem Anblick, von den trüben Erinnerungen der letzten Tage so bestürmt zu werden, daß sein lauter Schmerz sie noch unglücklicher mache? Er war noch in diese Gedanken versunken, als ihm gemeldet wurde, daß man ihn erwarte; die alte Oberhofmeisterin hielt in ihrem Wagen vor dem Hause; er setzte sich schweigend an ihre Seite.

„Sie werden die Prinzessin sehr krank finden," sagte diese Dame mit Thränen, „ich gebe alle Hoffnung auf. Ich kann mir nicht denken, daß in der Unterredung mit Ihnen, Herr Baron, noch etwas Rettendes liegen könne. Werden Sie ihr keinen Trost geben können, so verlischt sie uns wie eine Lampe, die kein Oel mehr hat, um ihre Flamme zu nähren; und wollten Sie ihr Trost, Hoffnung geben, so sind diese Gefühle in ihren Verhältnissen von so unnatürlicher Art, daß ich beinahe wünschen müßte, sie möge eher sterben, als ihrem Hause Schande machen."

„Also werde ich ihr den Tod bringen müssen," sagte der Major bitter lächelnd; „weiß man in der Familie um diese Geschichten? Was denkt man von der Krankheit?"

„Wie ich Ihnen sagte, Herr Baron; die Familie, der Hof und die Stadt weiß nichts anderes, als daß sie sich erkältet haben muß; die thörichten Leute bringen auch noch die fatale Oper ins Spiel und lassen sie am Othello sterben. Was wir Beide *wissen*, ist sonst niemand bekannt; es gibt einige Damen, die dieses Verhältnis früher ahnten, aber nicht genau wußten."

„Und doch fürchte ich," entgegnete der Major, indem er seinen durchdringenden Blick auf die Dame an seiner Seite heftete, „ich fürchte, sie stirbt an einem sehr gewagten Bubenstück. Man hat dieses Verhältnis geahnet, demselben nachgespürt, es wurde zur Gewißheit, man suchte eine Trennung herbeizuführen, man spürte die Verhältnisse des Grafen aus —"

„Glauben Sie?" sagte die Oberhofmeisterin blaß und mit bebenden Lippen, indem sie umsonst versuchte, den Blick des Majors auszuhalten.

„Man forschte diese Verhältnisse aus," fuhr der Major fort; „man suchte ihn von hier wegzuschrecken, indem man ihm drohte, der Prinzessin zu sagen, daß er verheiratet sei. Bis hieher war der Plan nicht übel; es gehörte einem solchen Elenden, daß man nicht gelinder mit ihm verfuhr. Aber man ging weiter: man wollte auch die unglückliche Dame schnell von ihrer Liebe heilen, man machte sie mit dem Geheimnis des Grafen bekannt, man glaubte, sie werde alles über Nacht vergessen. Und hier war der Plan auf die Nerven eines Dragoners berechnet, aber nicht auf das Herz eines zarten Kindes."

„Ich muß bitten, zu bedenken," entgegnete die Oberhofmeisterin mit ihrer früheren Kälte, aber mit stechenden Blicken, „daß dieses *zarte* Kind eine Prinzessin des fürstlichen Hauses ist, daß sie erzogen wurde, um mit Anstand über solche Mißverhältnisse wegzusehen. Sollte wirklich irgend ein solcher Plan vorhanden gewesen sein, so kann ich die Handelnden nicht tadeln, sie haben wahrhaftig geschickt operirt —"

„Sie haben ihren Zweck erreicht, sie wird sterben!" unterbrach sie der Major.

„Ich hätte meinen Zweck erreicht? Mein Herr, ich muß bitten —"

„Sie?" sagte Larun mit gleichgiltiger Stimme; „von Ihnen, gnädige Frau, sprach ich nicht, ich sagte: sie, die Handelnden, die Operirenden."

Die alte Dame biß sich in die Lippen und schwieg. Wenige Augenblicke nachher waren sie an einer Seitenpforte des Palais angelangt. Ein alter Diener führte sie durch ein Labyrinth von Korridors und Treppen. Endlich waren die Gänge breiter, die Beleuchtung auf elegantere Art angebracht, der Major bemerkte, daß sie in den bewohnten Flügel des Schlosses gelangt seien. Der Alte winkte in eine Seitenthüre. Der Weg ging jetzt durch mehrere Gemächer, bis in einen Salon, der wohl zu den Appartements der Prinzessin gehören mochte, wo die Oberhofmeisterin dem Major zuflüsterte, er möchte einstweilen in einem Fauteuil sich gedulden, bis sie ihn rufen lasse.

Nach einer tödlich langen Viertelstunde erschien sie wieder. Sie sagte ihm, daß nach dem ausdrücklichen Willen der Kranken er allein mit ihr sein werde; sie selbst wolle sich als Dame d'honneur an die Thür setzen, wo sie gewiß nichts hören könne, wenn man nicht gar zu laut spreche. Uebrigens dürfe er nicht länger als eine Viertelstunde bleiben. Der Major trat ein. Das prachtvolle Gemach mit seinen schimmernden Tapeten und goldenen Leisten, die reiche Draperie der Gardinen, die bunten Farben des türkischen Fußteppichs thaten seinem Auge wehe, denn das Gemüt will ein leidendes Herz, einen kranken Körper nicht mit den Flittern der Hoheit umgeben sehen. Und wie groß war der Kontrast zwischen diesem Glanz der Umgebung und diesem zarten, lieblichen Kinde, das in einem einfachen weißen Gewand auf einer prachtvollen Ottomane lag.

Der Eindruck, den ihre Züge, ihre Gestalt, ihr ganzes Wesen zum erstenmal auf ihn gemacht hatten, kehrte auch jetzt wieder in die Seele des Majors.

Es war ihre einfache, ungeschmückte Schönheit, ihre stille Größe, verborgen hinter dem Zauber kindlicher Liebenswürdigkeit, was ihn angezogen hatte. Wohl blendete ihn damals der Glanz der frischen, jugendlichen Farben, die lebhaft strahlenden Augen, jenes gewinnende, huldvolle Lächeln, das ihre feinen rosigen Lippen umschwebte. Ein Nachtfrost hatte diese Blüten abgestreift; aber gab ihr nicht diese durchsichtige Bläße, diese stille Trauer in dem sinnigen Auge, dieser wehmütige Zug um den Mund, der nie mehr scherzte, eine noch erhabenere Schönheit, einen noch gefährlicheren Zauber? Der Major stand einige Schritte von ihr stille und betrachtete sie mit tiefer Rührung. Sie winkte ihm nach einem Tabouret,

Da ging die Thüre auf und jene Dame sah ins Zimmer.

das zu ihren Füßen stand; sie sprach; ihre Stimme hatte zwar jenes helle Metall verloren, das sonst ihre heiteren Scherze, ihr fröhliches Lachen ertönen ließ, aber diese weichen, rührenden Töne drangen tiefer.

„Es wäre thöricht von mir, Herr Baron," sprach sie, „wollte ich Sie lange in Ungewißheit lassen, warum ich Sie rufen ließ. Ich weiß, daß der Graf Sie, als seinen besten Freund, von einem Verhältnis unterrichtet hat, das nie hätte bestehen sollen. — Erinnern Sie sich noch des Abends in Othello? Ich sagte Ihnen von einem Billet, das ich bekommen habe, ich erinnere mich, daß Sie mir es wiederholt abforderten; warum haben Sie das gethan?"

„Warum? fragen Euer Durchlaucht, weil ich den Inhalt ahnte, zu wissen glaubte."

„Also doch!" rief sie und eine Thräne drang aus ihrem schönen Auge. „Also doch! Ich hielt Sie seit dem ersten Augenblicke, wo ich Sie sah, für einen Mann von Ehre; wenn Sie die Verhältnisse

des Grafen wußten, warum haben Sie ihn nicht bälder entfernt, warum nur nicht den Schmerz erspart, ihn verachten zu müssen?"

„Ich kann bei allem, was mir heilig ist, bei meiner Ehre schwören," entgegnete der Major, „daß ich kaum eine Stunde, bevor ich zu Euer Durchlaucht in die Loge trat, diese Verhältnisse durch ein Papier erfahren habe, das durch Zufall, statt in des Grafen Hände, in die meinigen kam. Als ich den Grafen darüber zur Rede stellen wollte, hatte er schon Nachricht davon bekommen und war abgereist. Ich ahnte aus gewissen Winken, die jenes Briefchen enthielt, daß auch Sie nicht verschont bleiben werden; umsonst versuchte ich das unglückliche Blättchen Euer Durchlaucht abzuschwatzen."

„Sie glauben also an diese Erfindung?" sagte Sophie, indem ihre Thränen heftiger strömten; „ach, es ist ja nur ein Kunstgriff gewisser Leute, die ihn von uns entfernen wollten. Lesen Sie dieses Billet, es ist dasselbe, das ich erhielt; gestehen Sie selbst, es ist Verleumdung!"

Der Major las:

„Der Graf v. Z. ist verheiratet; seine Gemahlin lebt in Avignon; drei kleine Kinder weinen um ihren Vater. Sollte eine erlauchte Dame so wenig Ehrgefühl, so wenig Mitleid besitzen, ihn diesen Banden noch länger zu entziehen?"

Es war dieselbe Handschrift, dasselbe Siegel wie jenes Billet, das er selbst bekommen hatte. Er sah noch immer in diese Zeilen; er wagte nicht aufzuschauen, er wußte nicht zu antworten; denn seine strengen Begriffe von Wahrheit erlaubten ihm nicht, gegen seine Ueberzeugung zu sprechen; das tiefe Mitleid mit ihrem Schmerz ließ ihn ihre Hoffnung nicht so grausam niederschlagen.

„Sehen Sie," fuhr sie fort, als er noch immer schwieg, „wie ich dieses Briefchen arglos, neugierig erbrach, so überraschten mich jene schrecklichen Worte Gemahlin, Vater wie eine Stimme des Gerichts. Die Sinne schwanden mir; ich wurde recht krank und elend; aber so oft ich nur eine Stunde mich leichter fühle, so steigt meine Hoffnung wieder; ich glaube, Fromensky kann doch nicht so gar schlecht gewesen sein, er kann mich nicht so schrecklich betrogen haben. Lächeln Sie doch, Major, seien Sie freundlich! — Ich erlaube Ihnen, Sie dürfen mich verspotten, weil ich mich durch diese Zeilen so ganz außer Fassung bringen ließ; — aber nicht wahr, Sie meinen selbst, es ist eine Lüge, es ist Verleumdung?"

Der Major war außer sich, was sollte er ihr sagen? Sie hing so erwartungsvoll an seinen Lippen, es war, als sollte ein Wort von ihm sie ins Leben rufen — ihr Auge strahlte wieder, jenes holde Lächeln erschien wieder auf ihren lieblichen Zügen — sie lauschte wie auf die Botschaft eines guten Engels.

Er antwortete nicht, er sah finster auf den Boden; da verschwand allmälich die frohe Hoffnung aus ihren Zügen, das Auge senkte sich, der kleine Mund preßte sich schmerzlich zusammen, das zarte Rot, das noch einmal ihre Wangen gefärbt hatte, floh; sie senkte ihre Stirne in die schöne Hand, sie verbarg ihre weinenden Augen.

„Ich sehe," sagte sie, „Sie sind zu edel, mir mit Hoffnungen zu schmeicheln, die nach wenigen Tagen wieder verschwinden müßten. Ich danke Ihnen, auch für diese schreckliche Gewißheit. Sie ist immer besser als das ungewisse Schweben zwischen Schmerz und Freude; und nun, mein Freund, nehmen Sie dort das Kästchen, suchen Sie es ihm zuzustellen, es enthält manches, was mir teuer war, — doch nein, lassen Sie es mir noch einige Tage, ich schicke es Ihnen, wenn ich es nicht mehr brauche . . . Es ist mir, als werde ich nicht mehr lange leben," fuhr sie nach einigen Augenblicken fort; „ich bin gewiß nicht abergläubisch, aber warum muß ich gerade nach diesem fatalen Othello krank werden?"

„Ich hätte nicht gedacht, daß dieser Gedanke nur einen Augenblick Euer Durchlaucht Sorge machen könnte!" sagte der Major.

„Sie haben recht, es ist thöricht von mir; aber in der Nacht, als man mich krank aus der Oper brachte, träumte mir, ich werde sterben. Eine ernste finstere junge Dame kam mit einem Plumeau von roter Seide auf mich zu, deckte ihn über mich her und preßte ihn immer stärker auf mich, daß ich beinahe erstickte. Dann kam plötzlich mein Großoheim, der Herzog Nepomuk, gerade so, wie er gemalt in der Galerie hängt, und befreite mich von dem beengenden Druck, und das Sonderbarste ist —"

„Nun?" wagte der Baron Lächelnd, „was fing denn der gemalte Herzog mit Desdemona an?"

Die Prinzessin stammte: „Woher wissen Sie denn, daß die Dame Desdemona ist? Ich beschwöre Sie, woher wissen Sie dies?"

Der Major schwieg einen Augenblick verlegen. „Was ist natürlicher," antwortete er dann, „als daß Sie von Desdemona nannten? Sie hatten sie ja am Abende zuvor in einem roten Bette verscheiden sehen."

„Sonderbar, daß Sie auch gleich auf den Gedanken kamen. Das Sonderbarste aber ist, ich wachte auf, als der Herzog mich befreite, ich wachte in der That auf und sah — wie jene Dame mit dem Plumeau

unter dem Arm langsam zur Thüre hinausging. Seit dieser Nacht träume ich immer dasselbe, immer beengender war ihr Druck, immer später kommt mir der Herzog zu Hilfe, aber immer sehe ich sie deutlich aus dem Zimmer schweben! Und als ich gestern abend mir die Harfe bringen ließ und mein liebes Desdemonaliedchen spielte, da, — spotten Sie immer über mich! da ging die Thüre auf und jene Dame sah ins Zimmer und nickte mir zu."

Sie hatte dieses halb scherzend, halb im Ernst erzählt; sie wurde ernster. „Nicht wahr, Major," sagte sie, „wenn ich sterbe, gedenken Sie auch meiner? Das Andenken eines solchen Mannes ist mir wert!"

„Prinzessin!" rief der Major, indem er vergebens seine Wehmut zu bezwingen suchte, „entfernen Sie doch diese Gedanken, die unmöglich zu Ihrer Genesung heilsam sein können!"

Die Oberhofmeisterin erschien in der Thür und gab ein Zeichen, daß die Audienz zu Ende sein müsse. Sophie reichte dem Major die Hand zum Kusse. Er hat nie mit tieferen Empfindungen von Schmerz, Liebe und Ehrfurcht die Hand eines Mädchens geküßt. Er hob sein Auge noch einmal zu ihr auf, er begegnete ihren Blicken, die voll Wehmut auf ihm ruhten. Die Oberhofmeisterin trat mit einer Amtsmiene näher; der Major stand auf; wie schwer wurde es ihm, mit kalten gesellschaftlichen Formen sich von einem Wesen zu trennen, das ihm in wenigen Minuten so teuer geworden war!

„Ich hoffe," sagte er, „Euer Durchlaucht bei der nächsten Cour ganz wieder hergestellt zu sehen."

„Sie hoffen, Major?" entgegnete sie schmerzlich lächelnd; „leben Sie wohl, ich habe zu hoffen aufgehört."

X.

Die Residenz war einige Tage mit nichts anderem als der Krankheit der geliebten Prinzessin beschäftigt, man sagte sie bald sehr krank, bald gab man wieder Hoffnung; ein Schwanken, das für alle, die sie näher kannten, schrecklich war. An einem Morgen, sehr frühe, brachte ein Diener dem Major ein Kästchen. Ein Blick auf dieses wohlbekannte Behältnis und auf die Kleider des Dieners überzeugten ihn, daß die Prinzessin nicht mehr sei. Es war ihm, als sei dieses liebliche Wesen ihm, ihm allein gestorben. Er hatte viel verloren auf der Erde, und doch hatte kein Verlust so empfindlich, so tief seine Seele berührt als dieser. Es war ihm, als habe er nur noch ein Geschäft auf der Erde, das Vermächtnis der Verstorbenen an seinen Ort zu befördern; er würde diese Stadt, die so drückende Erinnerungen für ihn hatte, sogleich verlassen haben, hätte ihn nicht das Verlangen zurückgehalten, ihre sterblichen Reste beisetzen zu sehen. Als die feierlichen Klänge aller Glocken, als die Trauertöne der Musik und die langen Reihen der Fackelträger verkündeten, daß Sophie zu der Gruft ihrer Ahnen geführt werde, da verließ er zum erstenmal wieder sein Haus und schloß sich dem Zuge an. Er hörte nicht auf das Geflüster der Menschen, die sich über die Ursachen ihrer Krankheit, ihres Todes besprachen; er hatte nur einen Gedanken, nur jener Augenblick, wo ihr Auge noch einmal auf ihm geruht, wo seine Lippen ihre Hand berührt hatten, stand vor seiner Seele. Man nahm die Insignien ihrer hohen Geburt von dem Sarge, man senkte sie langsam hinab zum Staube ihrer Ahnen. Die Menge verlor sich, die Begleiter löschten ihre Fackeln aus und verließen die Halle. Der Major warf noch einen Blick nach der Stelle, wo sie verschwunden war, und ging.

Vor ihm ging mit unsicheren, schleppenden Schritten ein alter Mann, der heftig weinte. Als der Major an seiner Seite war, sah jener sich um, es war der Regisseur der Oper. Der Alte trat näher zu ihm, sah ihn lange an, schien sich auf etwas zu besinnen und sprach dann: „Möchten Sie nicht, Herr Baron, wir hätten nur geträumt, und jenes liebliche Kind, das man begraben hat, wäre noch am Leben?"

„Woran mahnen Sie mich!" rief der Major mit unwillkürlichem Grauen; „ja, bei Gott, es ist so, wie Sie träumten, sie ist begraben, und wir Beide gehen neben einander von ihrem Grab."

„Drum soll der Mensch nie mit dem Schicksal scherzen," sagte der Alte mit trübem Ernst. „Sind es heute nicht elf Tage, daß wir Othello gaben? Am achten ist sie gestorben."

„Zufall, Zufall!" rief der Major. „Wollen Sie Ihren Wahnsinn auch jetzt noch fortsetzen? Weiß ich doch nur zu gut, an was sie starb! Wohl hat ein Dolch ihre Seele, wie Desdemonas Brust durchstoßen; ein Elender, schwärzer als Ihr Othello, hat ihr Herz gebrochen; aber dennoch ist es Aberglaube, Wahnsinn, wenn Sie diesen Tod und Ihre Oper zusammenreimen!"

„Unser Streit macht sie nicht wieder lebendig," sagte der Alte mit Thränen. „Glauben Sie, was Sie wollen, Verehrter! ich werde, wie ich es weiß, in meiner Opernchronik notiren. Es hat so kommen müssen!"

„Nein!“ erwiderte der Major beinahe wütend, „nein, es hat nicht so kommen müssen; ein Wort von mir hätte sie vielleicht gerettet. Bringen Sie mir um Gottes willen Ihren Othello nicht ins Spiel; es ist Zufall, Alter; ich will es haben, es ist Zufall!“

„Es gibt, mit Ihrer Erlaubnis, keinen Zufall; es gibt nur Schickung. Doch ich habe die Ehre, mich zu empfehlen, denn hier ist meine Behausung. Glauben Sie übrigens, was Sie wollen,“ setzte der Alte hinzu, indem er die kalte Hand des Majors in der seinigen preßte, „das Faktum ist da, sie starb — acht Tage nach Othello.“

Jud Süß.

I.

Der Karneval war nie in Stuttgart mit so großem Glanz und Pomp gefeiert worden als im Jahre 1737. Wenn ein Fremder in die ungeheuren Säle trat, die zu diesem Zwecke aufgebaut und prachtvoll dekorirt waren, wenn er die Tausende von glänzenden und fröhlichen Masken überschaute, das Lachen und Singen der Menge hörte, wie es die zahlreichen Fanfaren der Musikchöre übertönte, da glaubte er wohl nicht in Württemberg zu sein, in diesem strengen, ernsten Württemberg, streng geworden durch einen eifrigen, oft asketischen Protestantismus, der Lustbarkeiten dieser Art als Ueberbleibsel einer anderen Religionspartei haßte; ernst, beinahe finster und trübe durch die bedenkliche Lage, durch Elend und Armut, worein es die systematischen Kunstgriffe eines allgewaltigen Ministers gebracht hatten.

Der prachtvollste dieser Freudentage war wohl der zwölfte Februar, an welchem der Stifter und Erfinder dieser Lustbarkeiten und so vieles andern, was nicht gerade zur Lust reizte, der Jud Süß, Kabinetsminister und Finanzdirektor, seinen Geburtstag feierte. Der Herzog hatte ihm Geschenke aller Art am Morgen dieses Tages zugesandt; das Angenehmste aber für den Kabinetsminister war wohl ein Edikt, welches das Datum dieses Freudentages trug, ein Edikt, das ihn auf ewig von aller Verantwortung wegen Vergangenheit und Zukunft freisprach. Jene unzähligen Kreaturen jeden Standes, Glaubens und Alters, die er an die Stelle besserer Männer gepflanzt hatte, belagerten seine Treppen und Vorzimmer, um ihm Glück zu wünschen, und manchen ehrliebenden, biedern Beamten trieb an diesem Tage die Furcht, durch Trotz seine Familie unglücklich zu machen, zum Handkuß in das Haus des Juden.

Dieselben Motive füllten auch abends die Karnevalsäle. Seinen Anhängern und Freunden war es ein Freudenfest, das sie noch oft zu begehen gedachten; Männer, die ihn im Stillen haßten und öffentlich verehren mußten, hüllten sich zähneknirschend in ihre Dominos und zogen mit Weib und Kindern zu der prachtvollen Versammlung der Thorheit; überzeugt, daß ihre Namen gar wohl ins Register eingetragen

und die Lücken schwer geahndet würden; das Volk aber sah diese Tage als Traumstunden an, wo es im Rausch der Sinne sein drückendes Elend vergessen könnte; es berechnete nicht, daß die hohen Eintrittsgelder nur eine neue indirekte Steuer waren, die es dem Juden entrichtete.

Der Glanzpunkt dieses Abends war der Moment, als die Flügeltüren aufflogen, eine erwartungsvolle Stille über der Versammlung lag und endlich ein Mann von etwa vierzig Jahren, mit auffallenden, markirten Zügen, mit glänzenden, funkelnden Augen, die lebhaft und lauernd durch die Reihen liefen, in den Saal trat. Er trug einen weißen Domino, einen weißen Hut mit purpurroten Federn, auf welchen er die schwarze Maske nachlässig gesteckt hatte. Es war nichts prachtvolles an ihm, als ein ungewöhnlich großer Solitär, welcher am Hals die purpurrote Bajute von Seidenflor, die über den Domino herabfiel, zusammenhielt. Er führte eine schlanke, zartgebaute Dame, die, in ein mit Gold und Steinen überladenes, orientalisches Kostüm gekleidet, aller Augen auf sich zog.

„Der Herr Finanzdirektor, der Herr Minister!“ flüsterte die Menge, als er vornehm grüßend durch die Reihen ging, die sich ihm willig öffneten; und als er in der Mitte des Hauptsaales angekommen war, begrüßten ihn Trompeten und Pauken und ein nicht unbeträchtlicher Teil der Masken klatschte ihm Beifall, während man andere wie von einem unzüchtigen Schauspiele sich abwenden sah. Aber allgemein schien die Teilnahme, womit man die schöne Orientalin betrachtete, die mit dem Minister gekommen war. Seine Lebensweise war zu bekannt, als daß nicht die Meisten unter der Larve der reich geschmückten Dame eine seiner Freundinnen geahnet hätten, nur darüber schien man uneinig, welcher von diesen solche Auszeichnung zu Teil geworden sei; die eine schien zu klein für diese Figur, die andere zu korpulent für diese zierliche Taille, die dritte zu schwerfällig, um so leicht und beinahe schwebend über den Boden zu gleiten, und einer vierten, bei welcher man endlich stille stehen wollte, konnte nicht dieses glänzend schwarze Haar, das in reichen Locken um den nackten Nacken fiel, nicht dieses herrliche dunkle Auge geboren, das man aus der Maske hervorleuchten sah.

Die Menge pflegt, wenn ihre Neugier nicht so gleich befriedigt wird, bei Gelegenheiten von so glänzender und rauschender Art, wie dieser Karneval war, nicht lange bei einem Gegenstand stille zu stehen. „Wenn sie die Maske abnimmt, wird man ja sehen,“ sprach man, ohne der Dame noch längere Aufmerksamkeit zu schenken, als nötig war, um zu bemerken, wie sie zur Menuett antrat. Aber drei junge Männer, die müßig hinter den Reihen der Tanzenden standen, schienen diese Erscheinung noch immer unabläßig zu verfolgen.

„Wer sie nur sein mag!“ rief der eine ungeduldig. „Ich wollte gern dem verzweifelten Juden fünfzig Eintrittskarten abkaufen, wenn er mir sagte, woher dieses Mädchen kommt, das er wie eine Fürstin in den Saal führte.“

„Herr Bruder!“ erwiderte der zweite, indem er unter dem Sprechen kein Auge von der Orientalin abwandte, „Herr Bruder, parole d'honneur! Diese Widersprüche kann ich nicht vereinigen, und wenn ich bei Carteſius ſelbſt die Logik ſamt dem „cogito, ergo sum“ ſtudirt hätte; eine ſo ungewöhnlich feine Geſtalt, dieſe Haltung, dieſe nach den neueſten und vornehmſten Regeln abgemeſſene Bewegung, dieſe Art, das Handgelenk rund und ſpielend zu bewegen, wie ich ſie nur in den bedeutendſten Zirkeln zu Wien und Paris ſah, dieſer Anſtand, womit ſie den Nacken trägt — “

„Gott verdamm mich, Du haſt Recht, Herr Bruder!“ unterbrach ihn der dritte. „Dieſes alles und — mit Süß auf den Ball zu kommen! Nein, ein ſolcher Kontraſt iſt mir in meinem Leben nicht vorgekommen!“

„Aus unſerer Bekanntſchaft,“ fuhr der erſte fort, „aus unſeren Kreiſen kann ſie nicht ſein; denn wenn es auch wahr iſt, was man flüſtert, daß ſchon mancher elende Kerl von einem Vater ſeine Tochter mit einer Bittſchrift zum Juden ſchickte, ſo laut läßt keiner ſeine Schande werden, daß er ſein leibliches Kind mit dieſer Mazette auf den Ball ſchickt!“

„Bitte Dich ums Himmelswillen, Herr Bruder, nicht ſo laut, er hat überall ſeine Spione, und uns iſt er ohnedies nicht grün; denk an Deine Familie, willſt Du Dich unglücklich machen? Aber wahr iſt's, es kann kein Mädchen aus beſſeren Ständen ſein, und doch iſt ihr Weſen zu eine Bürgerstochter zu anſtändig. Doch halt, wer iſt der Sarazene, der dort auf uns zukommt? Die Farbe ſeines Turbans iſt ja dieſelbe, wie ihn die Chawaane des Juden hat!“

Die jungen Männer wandten ſich um und ſahen einen ſchlanken, ſchongewachſenen Mann, der, als Sarazene gekleidet, ſich durch die einfache Pracht ſeines Koſtums, wie durch Gang und Haltung vor gemeineren Masken auszeichnete. Auch er ſchien die jungen Männer ins Auge gefaßt zu haben, denn er ging langſam an ſie heran und zögerte an ihnen vorüber zu ſchreiten.

„Was iſt Deine Parole?“ fragte der eine der jungen Männer, der in der Maske einen Freund zu

erkennen glaubte. „Haſt Du nur Dein Allah zum Feldgeſchrei, oder weißt Du ſonſt ein Sprüchlein?"

„Gaudeamus igitur, juvenes dum sumus!" erwiderte der Sarazene, indem er ſtille ſtand.

„Er iſt's, er iſt's!" riefen zwei dieſer jungen Herren und ſchüttelten die Hand des Sarazenen. „Gut, daß wir die Parole gaben, ich hätte ſonſt kein Erkennungszeichen für Dich gehabt, denn ich war meiner Sache ſo gewiß, Du ſeieſt als Bauer hier, daß ich mit dem Kapitän eine Flaſche gewettet habe, Du müßteſt ein Bauer ſein!"

„Laßt uns ans Buffet treten," ſagte der zweite, „ich habe Dir hier jemand vorzuſtellen, Bruder Guſtav, der ſich auf Deine Bekanntſchaft freut, und Du weißt, in Larven erkennt man ſich ſchlecht."

„Freund," erwiderte Guſtav, „ich nehme die Larve nicht ab, ich habe Gründe; ſo angenehm mir die Bekanntſchaft dieſes Herrn wäre, ſo muß ich ſie doch bis morgen verſparen."

„Und wenn es nun Pinaſſa wäre, nach dem Du ſo oft gefragt?" antwortete jener.

„Pinaſſa? Mit dem Du Dich geſchlagen? Nein, das ändert die Sache, den will ich ſehen und begrüßen; aber — meine Maske nehme ich nur auf zwei Augenblicke und im fernſten Winkel des Speiſeſaals ab."

„Wir ſind's zufrieden, Bruder Sarazene," antwortete der Kapitän. „Aber laß uns nur erſt an die zweite Flaſche kommen, dann ſollſt auch Du die Gründe beichten, warum Du Dein Angeſicht nicht leuchten laſſen willſt vor den Freunden!"

II.

In dem Speiſeſaal, welchen ſie wählten, waren nur wenige Menſchen, denn man verkaufte hier nur ausgeſuchte Weine, feine Früchte und warme Getränke, während die größeren Trinkſtuben, wo Landwein, Bier und derbere Speiſen zu haben waren, die größere Menge an ſich zogen. In einer Ecke des Zimmers war ein Tiſchchen leer, wo der Sarazene, wenn er dem übrigen Teil des Saales den Rücken kehrte, ohne Gefahr erkannt zu werden, die Maske abnehmen konnte. Sie wählten dieſen Platz, und als die vollen Römer vor ihnen ſtanden, legten die zwei jungen Krieger die Masken ab, und der Kapitän begann: „Herr Bruder, ich habe die Ehre, Dir hier den unvergleichlichen Kavalier Pinaſſa vorzuſtellen, den berühmteſten Fechter ſeiner Zeit; denn es gelang ihm, durch eine unbeſiegliche Terz-Quart-Terz, mich, bedenke mich, den Senior des Amiziſtenordens, in Leipzigs unvergeßlichem Roſenthal hors de combat zu machen. Er hat gleich mir die Muſen verlaſſen, hat geſungen: ‚Will mir Minerva nicht, ſo mag Bellona raten,' und hat den alten Hieber und ſein ungeheures Stichblatt, worauf er ſein Frühſtück zu verzehren pflegte, mit dem Paradedegen eines herzoglich württembergiſchen Lieutenants vertauſcht."

„Der Tauſch iſt nicht übel, Herr von Pinaſſa, und mein Vaterland kann ſich dazu Glück wünſchen," ſagte der Sarazene, indem er ſich vor dem neuen Lieutenant verbeugte. „Wolltet Ihr einmal in unſern Dienſt treten, ſo war dieſe Laufbahn die angenehmſte. Der Ziviliſt hat zu dieſer Zeit wenig Ausſicht, wenn er nicht ein Amt für fünftauſend Gulden oder für ſein Gewiſſen und ehrlichen Namen beim Juden kaufen will. Doch dieſe dünnen Bretterwände haben Ohren — ſtille davon, es iſt doch nicht zu ändern. Wie anders ſind Eure Verhältniſſe! Der Herzog iſt ein tapferer Herr, dem ich einen Staat von zweimalhunderttauſend Kriegern gönnen möchte; für uns — iſt er zu groß. Der Krieg iſt ſein Vergnügen, ein Regiment im Waffenglanz ſeine Freude; leider fällt für uns andere ſelten eine müßige Stunde ab, und daher kommt es, daß dieſe Juden und Judenchriſten das Scepter führen. Er gilt für einen großen General, er hat mit Prinz Eugen ſchöne Waffenthaten verrichtet, und ein ſchlanker junger Mann mit einer Narbe auf der Stirne, Mut in den Blicken, wie Ihr, Herr von Pinaſſa, iſt ihm jederzeit in ſeinem Heere willkommen."

„Was der Sarazene altklug ſprechen kann über Juden und Chriſten!" ſprach der Kapitän. „Doch öffne Dein Viſir und zeige Deine Farben, mein Kamerad ſoll nun auch wiſſen, mit wem er ſpricht: Das iſt der umſichtige, rechtskundige, fürtreffliche Herr Juris utriusque Doktor Lanbek, leiblicher Sohn des berühmten Landſchaftskonſulenten Lanbek, welchem er als Aktuarius ſubſtituirt iſt; ein trefflicher Junge, parole d'honneur! wenn er ſich nicht neuerer Zeit hin und wieder durch ſonderbare Melancholei proſtituirte, noch trefflicher, wenn ihm der Herr auch einen Sinn für das ſchöne Geſchlecht eingepflanzt hätte."

Lanbek nahm bei dieſen Worten die Maske ab und zeigte dem neuen Bekannten ein errötendes Geſicht von hoher Schönheit. Unter dem Turban ſtahlen ſich gelbe Locken hervor und umwallten kunſtlos und ungepudert die Stirne. Eine kühn gebogene Naſe und dunkle, tiefblaue Augen gaben ſeinem Geſicht einen Ausdruck von unternehmender Kraft und einen

tiefen Ernst, der mit den weichen Haaren und ihrer sanften Farbe in überraschendem Widerspruche war. Doch das Strenge dieser Züge und dieser Augen milderte ein angenehmer Zug um den Mund, als er antwortete: „Ich öffne mein Visir und zeige Euch ein Gesicht, das Euch recht herzlich bei uns will kommen heißt. Ich trinke auf Euer Wohl dieses Glas, dann aber werdet Ihr entschuldigen, wenn ich aufbreche."

„Pro poena trinkst Du zwei!" rief der Kapitän mit komischem Pathos, indem er einen ungeheuren Hausschlüssel aus der Tasche nahm und ihn als Szepter gegen den Sarazenen senkte. „Hast Du so wenig Ehrfurcht vor Deinem Senior, daß Du Dich erfrechst, in loco Gläser zu trinken, ohne daß sie Dir ordentlich vom Präses diktirt sind? O tempora, o mores! Wo ist Zucht und Sitte dieser Füchse hin? Pinassa! Zu unserer Zeit war es doch anders!"

Die jungen Männer lachten über diese klägliche Reminiszenz des ehemaligen Amizistenseniors; der Kapitän aber faßte Lanbek schärfer ins Auge und sagte: „Herr Bruder, nimm mir's nicht übel, aber in Dir steckte schon lange etwas, wie ein Fieber, und heute Abend ist die Krisis; ich setze meine verlorene Flasche, davon geht nichts ab, aber ich wette zehn neue: sei ehrlich Gustav — Du warst heute Abend schon als Bauer hier und Dein Alter weiß nichts vom Sarazenen."

Gustav errötete, reichte dem Freunde die Hand und winkte ihm ein Ja zu.

„Alle Tausend!" rief der Kapitän. „Junge, was treibst Du? Wer hätte das hinter dem stillen Aktuarius gesucht? Auf dem Karneval das Kostüm zu ändern! Und so ängstlich, so geheimnisvoll, so abgebrochen; willst Du etwa dem Juden zu Leibe gehen?"

Der Gefragte errötete noch tiefer und nahm schnell die Maske vor; ehe er noch antworten konnte, sagte Reelzingen: „Herr Bruder, Du bringst mich auf die rechte Fährte. Wo habt Ihr beide, Du und die Orientalin, die der Finanzdirektor führte, das Feng zu Einen Turbanen gekauft? Gustav, Gustav!" — setzte er, mit einem Finger drohend, hinzu. — „Du wohnst dem Juden gegenüber, ich wette. Du weißt, wer die stolze Donna ist, die er führt."

„Was weiß ich!" murmelte Lanbek unter seiner Larve.

„Nicht von der Stelle, bis Du es sagst!" rief der Kapitän; „und wenn Du auf Deinem Trotz beharrst, so schleudre ich mich an die Orientalin und flüstere ihr ins Ohr, der Sarazene habe mich in sein Geheimnis eingeweiht."

„Das wirst Du nicht thun, wenn ich Dich ernstlich bitte, es zu unterlassen," erwiderte der junge Mann, wie es schien, sehr ernst; „wenn ich übrigens Vermutungen trauen darf, so ist es Lea Oppenheimer, des Ministers Schwester. Und nun adieu! Wenn Ihr mir im Saal begegnen solltet, kennt Ihr mich nicht, und Reelzingen, wenn mein Vater fragt —

„So weiß ich nichts von Dir, versteht sich," erwiderte dieser. Der Sarazene erhob sich und ging. Die Freunde aber sahen einander an und keiner schien zu wissen, ob er recht gehört habe oder wie er dies alles deuten solle.

„Hat denn der Jude eine Schwester?" fragte Pinassa.

„Man sprach vor einiger Zeit davon, daß er eine Schwester zu sich genommen habe, doch hielt man sie für noch ganz jung, weil sie sich nirgends sehen läßt," erwiderte Reelzingen nachdenklich. „Und wie er errötete; Herr Bruder, Du wirst sehen, da läßt auch einmal wieder der Satan einen vernünftigen Jungen einen dummen Streich machen."

III.

Lanbek irrte, als er die Freunde verlassen hatte, in den Sälen umher; seine Blicke gleiteten unruhig über die Menge hin, sein Gesicht glühte unter der Larve, und mühsam mußte er oft nach Atem fachen, so drückend war die Luft in dem Saale, und so schwer lag Erwartung, Sehnsucht und Angst auf seinem Herzen. Dichter und stürmischer drängte sich die Menge, als er in die Mitte des zweiten Saales kam; mit Mühe schob er sich noch eine Zeit lang durch, aber endlich riß ihn unwillkürlich der Strom fort, der sich nach einer Seite hindrängte, und ehe er sich dessen versah, stand er an einem Spieltisch, wo Süß mit einigen seiner Finanzräte Karten spielte. Große Haufen Goldes lagen auf dem Tische und die neugierige Menge beobachtete den berühmtesten Mann ihres Landes und teilte sich flüsternd und murmelnd Bemerkungen mit über die ungeheuren Summen, die er, ohne eine Miene zu verändern, hingab oder gewann.

Gustav hatte den Gewaltigen noch nie so in der Nähe beobachtet, wie jetzt, da er festgehalten durch die Menge, die wie eine Mauer um ihn stand, zum unwillkürlichen Beobachter wurde. Er gestand sich, daß das Gesicht dieses Mannes von Natur schön und edel geformt sei, daß sogar seine Stirne, sein

„Greift ihn im Namen des Herzogs!“

Auge durch Gewohnheit zu herrschen etwas Imponirendes bekommen haben; aber feindliche, abstoßende Falten lagen zwischen den Augenbrauen da, wo sich die freie Stirne an die schön geformte Nase anschließen wollte; das Bärtchen auf der Oberlippe konnte einen hämischen Zug um den Mund nicht verbergen, und wahrhaft greulich schien dem jungen Manne ein heiseres, gezwungenes Lachen, womit der jüdische Minister Gewinn oder Verlust begleitete.

Während die Herren, von der Menge umlagert, spielten, und auf irgend etwas zu warten schienen, trat ein Mann in der Kleidung eines Bauern aus der Steinlach aus den Reihen der Neugierigen: ein alter Hut auf dem Kopf, eine grobe blaue Jacke, eine rote Weste mit großen Knöpfen von Zinn, Beinkleider von gelbem Leder und schwarze Strümpfe machten sein unscheinbares Kostüm aus, aber er trug eine sehr feine, gutgemalte Larve. Er stützte sich nach der Art der Landleute mit der Hand auf den fünf Fuß hohen Knotenstock, legte sein Kinn auf die Hand und sprach in gut nachgeahmtem Dialekt des Steinlachthals:

„Viel Geld habt Ihr da liegen, Herr! Und habt alles selbst verdient?"

Der Minister sah sich um und bemühte sich, über diese Maskenfreiheit zu lächeln. Vielleicht mochte ihm diese Gelegenheit erwünscht kommen, um sich ein populäres Ansehen zu geben, denn er antwortete freundlich: „Guten Abend, Landsmann!"

„Euer Landsmann bin ich gerade nicht," erwiderte der Bauer mit großer Ruhe; „so wie ich, tragen sich gewöhnlich die Mansche nicht." Ein unterdrücktes Lachen flog durch die Reihen der Zuschauer. Der Minister schien es aber nicht zu bemerken, denn er fuhr ganz leutselig fort:

„Du bist witzig, mein Freund."

„Gott bewahre mich, daß ich Euer Freund sei, Herr Süß," entgegnete der Bauer. „Wär' ich Euer Freund, so ging ich wohl nicht in dem schlechten Rock und durchlöcherten Hut; Ihr macht ja Eure Freunde reich."

„Nun, dann muß ganz Württemberg mein Freund sein, denn ich mache es reich," sagte Süß, und begleitete seine Rede mit heiserem, unangenehmem Lachen.

„Ihr seid ein Allerweltsgoldmacher," entgegnete der Bauer. „Wie schön diese Dukaten sind, wie viel Schweißtropfen armer Leute geben wohl auf ein solches Goldstück?"

„Du bist ein kapitaler Kerl!" rief Süß, ganz munter weiter spielend.

Als der Bauer zu einer neuen Rede anzeigen wollte, zog eine neue Gestalt die Aufmerksamkeit auf sich. Es war ein Mann, dessen Kostüm beinahe eben so war wie das des Bauers, nur hatte er einen langen, spitzen Bart am Kinn, und trug einen Tressenrock. Der Bauer sah ihn eine Zeit lang verwundert an, schüttelte ihm dann die Hand und rief: „Ei, Hans! Wo kommst Du her, und so schmuck und stattlich! Gar nicht mehr wie unser einer!"

„Das macht," erwiderte Hans, indem er aus einer silbernen Dose schnupfte, „ich bin bei einem fürnehmen Herrn in Dienst getreten."

„Wer ist denn Dein Herr?" fragte der Bauer.

„Ein Schinder, aber ein fürnehmer. Meinst Du, er schindet gemeines Vieh, Pferde, Hunde und dergleichen? Nein, ein Leuteschinder ist er, und noch überdies ein Kartenfabrikant."

„Ein Kartenfabrikant?" rief der Bauer.

„Ja wohl, denn alle Karten im Land muß man von ihm kaufen; er stempelt sie; er ist aber auch ein Gerber."

„Wie das?"

„Nun, alle Gerber im Lande müssen die Häute gegerbt von ihm kaufen; er ist aber auch ein Prügelstock."

„Wie! ein Prügelstock?"

„Ja, er macht alles Geld, was im Lande ist."

„Das ist erlogen," sagte der Bauer, „Du willst sagen, er macht alles zu Geld was im Lande ist; aber darum ist er noch kein Prügelstock. Es gibt nur einen Prügelstock in Württemberg, der dem Land seinen Namenszug aufgedrückt hat."

Die Menge hatte bisher nur ihren Beifall gemurmelt, aber bei der letzten Anspielung auf die Münze brach sie in lautes Gelächter aus, die Stirne des Gewaltigen verfinsterte sich etwas, aber noch immer spielte er ruhig weiter.

„Aber warum hast Du Dir den Bart so spitzig wachsen lassen?" fragte der Bauer weiter. „Das sieht ja ganz jüdisch aus."

„Es ist halt so Mode," erwiderte Hans, „seit die Juden Meister im Lande sind, bald will ich vollends ganz jüdisch werden."

Als Hans diese letzten Worte sprach, rief eine vernehmliche Stimme aus dem dichtesten Haufen: „Warte noch ein paar Wochen, Hans, dann kannst Du gut katholisch werden."

Wenn je der schrecklichste Anblick wurde, wie in einer volkreichen Straße durch Unvorsichtigkeit oder Bedacht entzündet, eine Tonne Pulvers auffliegt, dem bot sich kaum eine so seltsame Szene dar, als die, welche diese wenigen geheimnisvollen Worte hervorbrachten.

Der Minister, bleich wie eine Leiche, springt vom Sessel auf, er wirft die Karten mit wütendem Blick auf den Tisch: „Wer sagt dies? Greift ihn im Namen des Herzogs!“ ruft er und stürzt, wie von einer unsichtbaren Macht getrieben, auf die Menge; seine Genossen, nicht weniger bestürzt, aber besonnener, ergreifen seinen Arm und ziehen ihn zurück, suchen ihn zu beschwichtigen — sein dunkles Auge will sich durch die Menge bohren, um den Gegenstand seiner Wut zu fassen, die Masken murmeln unwillig und drängen sich; doch als der gefürchtete Mann seine Hand nach dem Bauer ausstreckt und ruft: „So sollst Du mir für ihn haften,“ da ist er plötzlich von einer drohenden Menge umringt.

„Maskenfreiheit, Jude!“ hört man in dumpfen, gefährlichen Tönen, der Bauer und sein Geselle sind in einem Augenblicke von ihm getrennt, verschwunden, und so schnell als er vorhin umringt war, ist er wieder verlassen, denn die Menge zerstiebt, von geheimer Furcht gejagt, nach allen Seiten.

Das Gedränge riß Gustav Lanbek mit sich hinweg; seine Gedanken verwirrten sich, es war ihm noch nicht möglich, sich klar vorzustellen, was diesen seltsamen Auftritt verursacht haben könnte. So stand er einige Augenblicke in seinen Gedanken verloren, als er plötzlich seine Hand von einer andern ergriffen fühlte; er sah sich um, die Orientalin stand vor ihm.

IV.

„Wo stammt die Rose her auf Deinem Hut, Maske?“ fragte die Orientalin mit zitternder Stimme.

„Vom See Tiberias,“ war die Antwort des Sarazenen.

„Schnell! Folgen Sie mir!“ rief die Dame und schlüpfte durchs Gedränge. Er folgte, mit Mühe sich durch die Massen schiebend, und nur ihr Turban zeigte ihm hin und wieder den Weg; sein Herz pochte lauter, sein Ohr trug noch die letzten Laute dieser süßen Stimme, und sein Auge sah keinen anderen Gegenstand mehr als sie. In einer dunkleren Ecke des zweiten Saales hielt sie an und wandte sich um. „Gustav, ich beschwöre Sie, was ist mit meinem Bruder vorgefallen? Die Menschen flüstern allenthalben seinen Namen; ich weiß nicht, was sie sagen, aber ich denke, es ist nichts Gutes; hat er Streit gehabt? Ach, ich weiß wohl, diese Menschen hassen unser Volk.“

Der junge Mann war in peinlicher Verlegenheit. Sollte er mit einemmale den arglosen Wahn dieses liebenswürdigen Geschöpfes zerstören? Sollte er ihr sagen, daß auf ihrem Bruder der Fluch der Württemberger ruhe, daß sie für alle Menschen beten, und nur ihn aus dem Gebet ausschließen, daß es zur Sitte geworden sei, zu bitten: „Herr, erlöse uns von dem Uebel und von dem Juden Süß?“ — „Lea,“ antwortete er sehr befangen. „Ihr Bruder wurde von einigen Masken im Spiel gestört und hatte einen Wortwechsel, der vielleicht gerade an diesem Ort auffiel, ängstigen Sie sich nicht.“

„Was bin ich doch für ein thörichtes Mädchen!“ sagte sie, „ich habe so schwere Träume, und dann bin ich den Tag über so traurig und niedergeschlagen. Und so reizbar bin ich, daß mich alles erschreckt, daß ich immer gleich an meinen Bruder denke und glaube, es könnte ihm Unglück zugestoßen sein.“

„Lea,“ flüsterte der junge Mann, um diese Gedanken zu zerstreuen, „erinnerst Du Dich, was Du versprachst, wenn wir uns auf dem Karneval träfen? Wolltest Du mir nicht einmal eine einsame Stunde schenken, wo wir recht viel plaudern könnten?“

„Ich will,“ sagte sie nach einigem Zögern; „Sara, meine Amme, steht am Ausgang und wird mich begleiten. Doch wo?“

„Dafür ist gesorgt,“ erwiderte er; „folge mir, verliere mich nicht aus dem Auge: am Eingang rechts.“

Der erfinderische Sinn des jüdischen Ministers hatte, als er den Karneval in Stuttgart arrangirte und diese Säle schnell aus Holz aufrichten ließ, dafür gesorgt, daß wie in großen Häusern und Schlössern, an diese Säle auch kleinere Zimmer stoßen möchten, wo kleine Zirkel ein Abendessen verzehren konnten, ohne gerade im allgemeinen Speisesaal ihr Inkognito abzulegen. Der Aktuarius hatte durch eine dritte Hand und hinlängliche Bezahlung sich den Schlüssel zu einem dieser Zimmer zu verschaffen gewußt; eine kleine Kollation stand dort bereit, und Lea freute sich über diese Artigkeit des jungen Christen, der sein Möglichstes gethan hatte, den Sinn einer in der Küche erfahrenen Dame zu befriedigen, obgleich das Zimmerchen, das nur einen Tisch und wenige Stühle von leichtem Holz enthielt, wenig Bequemlichkeit bot.

„Wie bin ich froh, endlich die lästige Larve ablegen zu können!“ sagte sie, als sie mit ihrer Amme eintrat; sie sah sich nach einem Spiegel um, und als sie nur leere Bretterwände erblickte, setzte sie lächelnd hinzu: „Sie müssen mir schon statt eines Spiegels dienen, Gustav, und sagen, ob diese drängende Menge mir den Haarputz nicht verdorben hat?“

Entzückt und mit leuchtenden Blicken betrachtete der junge Mann das schöne Mädchen. Man konnte ihr Gesicht die Vollendung orientalischer Züge nennen. Dieses Ebenmaß in den feingeschnittenen Zügen, diese wundervollen dunkeln Augen, beschattet von langen, seidenen Wimpern, diese kühngewölbten, glänzend schwarzen Brauen und die dunkeln Locken, die in so angenehmem Kontrast um die weiße Stirne und den schönen Hals fielen, und den Vereinigungspunkt dieser lieblichen Züge, zarte rote Lippen und die zierlichsten weißen Zähne noch mehr hervorhoben; der Turban, der sich durch ihre Locken schlang, die reichen Perlen, die den Hals umspielten, das reizende und doch so züchtige Kostüm einer türkischen Dame – sie wirkten, verbunden mit diesen Zügen, eine solche Täuschung, daß der junge Mann eine jener herrlichen Erscheinungen zu sehen glaubte, wie sie Tasso beschreibt, wie sie die ergriffene Phantasie der Reisenden bei ihrer Heimkehr malte.

„Wahrlich," rief er, „Du gleichst der Zauberin Armida, und so denke ich mir die Töchter Deines Stammes, als Ihr noch Kanaan bewohntet. So war Rebekka und die Tochter Jephthas."

„Wie oft schon habe ich dies gesagt," bemerkte Sara, „wenn ich mein Kind, meine Lea, in ihrer Pracht anblickte; die Poschen und Reifröcke, die hohen Absatzschuhe und alle Modewaren stehen ihr bei weitem nicht wie diese Tracht."

„Du hast recht, gute Sara," erwiderte der junge Mann; „doch setze Dich hier an den Tisch; Du hast zu lange unter Christen gelebt, um vor diesem Punsch und diesem Backwerke zurückzuschaudern; unterhalte Dich gut mit diesen Dingen."

Sara, welche den Sinn und die Weise des Nachbars kannte, sträubte sich nicht lange und erbarmte sich über die Kunstprodukte der Zuckerbäcker; der junge Mann aber setzte sich einige Schritte von ihr neben die schöne Lea.

„Und nun aufrichtig, Mädchen!" sagte er, „Du hast Kummer, Du hast gestern kaum das Weinen unterdrückt, und auch heute wieder ist eine Wolke auf dieser Stirne, die ich so gern zerstreuen möchte. Oder glaubst Du etwa nicht, ungläubiges Kind, daß ich Dein Freund bin und gern alles thun möchte, um Dich aufzuheitern?"

„Ich weiß es ja, o, ich sehe es ja immer – und auch heute wieder," sagte sie, mühsam ihre Thränen bekämpfend, „und es macht mich ja so glücklich. Als Sie mich das erstemal an unserem Gartenzaun grüßten, als Sie nachher, es war anfangs Oktober, mit mir über den Zaun hinüber sprachen und nachher und immer so freundlich und traulich waren, ganz nicht wie andere Christen gegen uns, da wußte ich ja wohl, daß Sie es gut mit mir meinen, und — es ist ja mein einziges, mein stilles Glück!" Sie sagte es und einzelne Thränen stahlen sich aus den schönen Augen, indem sie sich bemühte, ihn freundlich und lächelnd anzusehen.

„Aber dennoch —?" fragte Gustav.

„Aber dennoch bin ich nicht glücklich, nicht ganz glücklich. In Frankfurt hatte ich meine Gespielinnen, hatte meine eigene Welt und wollte nichts von der übrigen. Ich dachte nicht nach über unsere Verhältnisse, es kränkte mich nicht, daß uns die Christen nicht achteten, ich saß in meinem Stübchen unter Freunden, und wollte nichts von allem, was draußen war. Mein Bruder ließ mich zu sich nach Stuttgart bringen. Man sagte mir, er sei ein großer Herr geworden, er regiere ein Land, in seinem Hause sei es herrlich und voll Freude und die Christen leben mit ihm, wie wir unter uns; ich gestehe, es freute mich, wenn meine Freundinnen meine Zukunft so glänzend ausmalten; welches Mädchen hätte sich an meiner Stelle nicht gefreut?"

Thränen unterbrachen sie aufs neue und der junge Mann, voll Mitleid mit ihrem Kummer, fühlte, daß es besser sei, ihre Thränen einige Augenblicke strömen zu lassen. Es gibt ein Gefühl in der menschlichen Brust, das wehmütiger macht als jeder andere Kummer; ich möchte es Mitleiden mit uns selbst heißen, es übermannt uns, wenn wir am Grabe zerstörter Hoffnungen in die Tage zurückgehen, wo diese Hoffnungen noch blühten, wenn wir die fröhlichen Gedanken zurückrufen, mit welchen wir einer heiteren Zukunft entgegen gingen, wahrlich, dieser bittere Kontrast hat wohl schon stärkere Herzen in Wehmut aufgelöst, als das Herz der schönen Jüdin.

„Ich habe alles anders gefunden," fuhr Lea nach einer Weile fort. „In meines Bruders Hause bin ich einsamer als in meiner Kindheit. Ich darf nicht kommen, wenn er Gäste und große Tafeln gibt. Die Musik tönt in mein einsames Zimmer, man schickt mir Kuchen und süße Weine wie einem Kinde, das noch nicht alt genug ist, um in Gesellschaft zu gehen. Und wenn ich meinen Bruder bitte, mich doch auch einmal, nur in seinem Hause wenigstens, teil nehmen zu lassen, so schlägt er es entweder ganz kalt ab oder, wenn er gerade in verbindbarer Laune war, erschrecke ich mich durch seine Antwort."

„Was antwortete er denn?" fragte der Jüngling gespannt.

„Er sieht mich dann lange und seufzend an, seine Augen werden trüber, seine Züge düster und melancholisch und er antwortet: ich dürfe nicht auch

„Du haſt Kummer, Du haſt geſtern kaum das Weinen unterdrückt."

verloren gehen; ich ſolle unabläſſig zu dem Gott unſerer Väter beten, daß er mich fromm und rein erhalte auf daß meine Seele ein reines Opfer werde für *ſeine* Seele."

„Thörichter Aberglaube!" rief der junge Mann unmutig; „darum ſolleſt Du, armes Kind, allen Freuden des Lebens entſagen, damit er —"

„Hat er ſich denn ſo arg verſündigt?" fragte Lea, als ihr Freund, wie bei einer unbeſonnenen Rede, ſchnell abbrach. „Was ſoll ich denn büßen? Solche hingeworfene Worte machen mich ſo unglücklich: es iſt mir, als ſchwebe irgend ein Unglück über meinem Bruder, auch ſei nicht alles recht, was er thut. Niemand ſteht mir darüber Rede, auch Saras Worte kann ich nicht deuten, denn wenn ich ſie darüber befrage, weicht ſie mir aus oder nennt ihn geheimnisvoll den Rächer unſeres Volkes."

„Sie iſt nicht klug," erwiderte der junge Mann befangen; „Dein Bruder hat, wie es überall geht, eine mächtige Gegenpartei; manche ſeiner Finanzoperationen werden getadelt. Aber wegen ſeiner darfſt Du ruhig ſchlafen," ſetzte er bitter lachend hinzu, „der Herzog hat ihm heute einen Freibrief geſchenkt, der ihn vor jeder Gefahr und Verantwortung ſichert."

„O wie danke ich dies dem guten Herzog!" ſagte ſie aufgeheitert, indem ſie die dunklen Locken aus der weißen Stirne ſtrich. „So hat er alſo gar niemand zu fürchten? Die Chriſten können ihn nicht verfolgen? — Sie antworten nicht? Geſtehen Sie nur, Guſtav, Sie ſind meinem armen Bruder gram?"

„Deinem *armen* Bruder? — Wenn er arm wäre, könnte ich ihn vielleicht um ſeines Verſtandes willen ehren! Aber was geht uns Dein Bruder an," fuhr Lanbek düſter lächelnd fort; „ich liebe Dich und hätteſt Du alle böſen Engel zu Brüdern; aber *eines* verſprich mir, Lea, die Hand darauf."

Sie sah ihn erwartungsvoll und zärtlich an, indem sie ihre Hand in die seinige legte.

„Bitte Deinen Bruder niemals wieder," fuhr er fort, „Dich zu seinen Zirkeln zuzulassen. Mag er nun Gründe haben, welche er will, es ist gut, wenn Du nicht dort bist. So viel kann ich Dich versichern," setzte er mit blitzenden Augen hinzu, „wenn ich wüßte, daß Du ein einzigesmal dort gewesen, kein Wort mehr würde ich mit Dir sprechen!"

Befangen und mit Thränen im Auge wollte sie eben um Aufschluß über dieses neue Rätsel bitten, als ein lauter Zank im Nebenzimmer die Liebenden auffstörte. Mehrere Männer schienen mit der Polizei sich zu streiten, man hatte die Thüre des Kabinets gesprengt und über diesen Eingriff in die Rechte des Karnevals wurde schnell und mit Heftigkeit gestritten.

„Mein Gott! das ist meines Vaters Stimme," rief der junge Landek, „schleiche Dich mit Sara in den Saal, Mädchen; nehmet den Schlüssel dieser Thüre zu Euch, vielleicht können wir später uns wieder sehen." Er drückte der überraschten Lea schnell einen Kuß auf die Stirne, nahm seine Maske vor, und noch ehe sie sich über diesen schnellen Wechsel besinnen konnte, war der Aktuarius schon aus der Thüre gestürzt. Im Korridor, den er jetzt betrat, stand schon eine dichte Menschenmasse um die geöffnete Thüre des Nebenzimmers versammelt. Deutlicher vernahm er die gewichtige, tiefe Stimme seines Vaters; er stieß und drängte sich wie ein Wütender durch und kam endlich in das Gemach. Fünf alte Herren, die ihm als ehrenwerte Männer und Freunde seines Vaters wohl bekannt waren, standen um den alten Landschaftskonsulenten Landek; die einen zankten, die andern suchten zu beruhigen. Es war damals eine gefährliche Sache, mit der Polizei in Streit zu geraten; sie stand unter dem besonderen Schutz des jüdischen Ministers, und man erzählte sich mehrere Beispiele, daß biedere, ruhige Bürger und Beamte, vielleicht nur, weil sie einem Diener dieser geheimen Polizei widersprochen oder Gewaltthätigkeit verbindert hatten, mehrere Wochen lang ins Gefängnis geworfen und nachher mit der kahlen Entschuldigung, es sei aus Versehen geschehen, entlassen worden waren. Doch der alte Landek schien keine Furcht vor diesen Menschen zu kennen; er bestand darauf, daß die Häscher das Zimmer sogleich verlassen müßten und es wäre vielleicht noch zu bedenkeren Handeln als einem Wortwechsel gekommen, wenn nicht in diesem Augenblicke ein ganz anderer Gegenstand die Aufmerksamkeit des Anführers der Häscher auf sich gezogen hätte. Der junge Landek hatte sich bemahe bis an die Seite seines Vaters vorgedrängt, bereit, wenn es zu Thätlichkeiten kommen sollte, den alten Herrn kräftig zu unterstützen. Er hatte eben seine Maske fester gebunden, damit sie ihm im Handgemenge nicht verloren gehen möchte, als ihn der Polizeidiener erblickte und mit lauter Stimme, indem er auf ihn deutete, rief:

„Im Namen des Herzogs, diesen greift, den Türken dort, der ist der rechte."

Die Ueberraschung und sechs Arme, die sich plötzlich um ihn schlangen, machten ihn wehrlos. So nahe seinem Vater, der ihn hätte retten können, wagte er doch nicht, sich auch nur durch einen Laut zu erkennen zu geben, weil er den Zorn seines Vaters noch mehr fürchtete, als die Gewalt des Juden.

Die alten Herren waren stumm vor Staunen über diesen Vorfall, der Anführer der Häscher wurde, als er seinen Zweck erreicht hatte, artiger, und entschuldigte sich, worauf jene kalt und abgemessen dankten. Willenlos ließ sich der junge Mann dahinführen. Die Menge, die sich vor der Thüre versammelt hatte, teilte sich, aber manche schauten ihm neugierig in die Augen, um zu erraten, wer es sein möchte, den man hier mitten aus der öffentlichen Lust herausriß. Gustav hörte, als er weiter hin geführt wurde, einen schwachen Schrei; er sah sich um, und beim schwachen Schein der Lampen glaubte er den Turban der schönen Orientalin gesehen zu haben. Schmerzlich bewegt ging er weiter, und erst, als die kalte Winternacht schneidend auf ihn zuwehte, erwachte er aus seiner Betäubung und übersah nicht ohne Besorgnis die Folgen, die seine Gefangennehmung haben konnte.

V.

Die Polizeidiener hatten den Sarazenen, wahrscheinlich aus Rücksicht auf seine feine und reiche Kleidung, in das Offizierszimmer der Hauptwache gebracht. Der wachhabende Offizier wies ihm mit einer mürrischen Verbeugung eine Bank, die in der fernsten Ecke des Zimmers stand, zu seiner Schlafstätte an, und ermüdet von dem langen Umherirren auf dem Ball, fand der junge Mann dieses Lager nicht zu hart, um nicht bald einzuschlafen.

Trommeln weckten ihn am nächsten Morgen; schlaftrunken sah er sich in dem öden Gemach um, blickte bald auf sein hartes Lager, bald auf seine Kleidung und nach einer geraumen Weile erst konnte er sich besinnen, wo er sei, und wie er hiehergekommen. Es trat ans Fenster, noch war alles still auf dem

Platze vor der Hauptwache, und nur die Compagnie, die gerade vor seinem Fenster zur Ablösung aufzog, unterbrach die Stille des trüben Februarmorgens. Indem die Trommeln auf der Straße schwiegen, hörte er von der Stiftskirche acht Uhr schlagen, und der Ton dieser Glocke rief ihm alles Unangenehme und Besorgliche seiner Lage zurück. „Bald wird er nach dir fragen," dachte er, „und wie unangenehm wird es ihn überraschen, wenn er hört, ich sei diese Nacht nicht nach Hause gekommen!" —

Im Hause des alten Landschaftskonsulenten Lanbek ging alles einen so geordneten Gang, daß dieses Ereignis allerdings sehr störend erscheinen mußte. Zu dieser Stunde pflegte der alte Herr seit vielen Jahren sein Frühstück zu nehmen; mit dem ersten Glockenschlag erschien dann, zugleich mit dem Diener, der den Kaffee auftrug, sein Sohn; man besprach sich über Tagesneuigkeiten, über den Gang der Geschäfte, und zu jener Zeit ließ es der allgewaltige Minister nicht an Stoff zu solchen Gesprächen fehlen. Das Gespräch war regelmäßig mit dem Frühstück zu Ende: der Aktuarius küßte dem Alten die Hand und ging dann, einen Tag wie den andern, ein Viertel vor neun Uhr nach seiner Kanzlei. Diese langjährige Sitte des Hauses rief sich Gustav in diesen Augenblicken zurück. „Jetzt wird Johann die Tassen bringen," sagte er zu sich; „jetzt wird er erwartungsvoll nach der Thüre sehen, weil ich noch nicht eingetreten bin; jetzt wird er mich rufen lassen; daß ich doch dem guten alten Herrn solchen Aerger bereiten mußte!" Er warf unwillig seinen Turban weg, stützte die Stirne in die Hand und beschloß, den Offizier, sobald er wieder erscheinen würde, um die Ursache seiner Verhaftung zu fragen.

Die Trommeln ertönten wieder, die Abgelösten zogen weiter, er hörte die Gewehre zusammenstellen und bald darauf trat ein Offizier in das halbdunkle Gemach. Er warf einen flüchtigen Blick nach seinem Gefangenen in der Ecke, legte Hut und Degen auf den Tisch und setzte sich nieder. Lanbek, der jenen nicht zuerst anreden mochte, bewegte sich, um anzudeuten, daß er nicht mehr schlafe.

„Bon jour, mein Herr!" sagte der Offizier, als er ihn sah, „wollen Sie vielleicht mein Dejeuner mit mir teilen?"

Die Stimme schien Gustav bekannt; er stand auf, trat höflich grüßend näher und mit einem Ausruf des Staunens standen sich die beiden jungen Männer gegenüber.

„Parole d'honneur, Herr Bruder!" rief der Kapitän von Reelzingen, „Dich hätte ich hier nicht gesucht! Wie kömmst Du in Arrest? Weiß Gott, Blankenberg hatte nicht unrecht, als er prätendirte, Du werdest irgend etwas contra rationem riskiren."

„Ich möchte Dich fragen, Kapitän," entgegnete der junge Mann, „warum ich hier sitze? Mir hat kein Mensch den Grund angegeben, warum man mich gefangen nehme; Du hast die Wache, Reelzingen; bitte Dich, Du mußt doch wissen —"

„Dieu me garde! Ich?" rief der Kapitän lächelnd; „meinst Du, er habe mich mit seiner besonderen Aestimation beehrt und in seine Confidence gezogen? Nein, Herr Bruder! Als ich ablöste, sagte mir der Lieutenant von gestern: ‚Oben sitzt einer, den sie vom Karneval auf ausdrücklichen Befehl hergebracht haben.' Er pflegt es gewöhnlich so zu machen."

„Wer pflegt es so zu machen?" fragte Lanbek erblassend.

„Wer?" erwiderte jener leise flüsternd: „Dein Schwager in spe, der Jude."

„Wie?" fuhr jener errötend fort, „Du glaubst, er selbst? Ich hoffte bisher, es sei vielleicht eine Verwechslung vorgefallen! Du hast wohl von dem Auftritte gehört, der, bald nachdem ich Euch verlassen hatte, mit dem Juden vorfiel, man rief etwas von Katholischwerden, und da fuhr der Finanzdirektor auf —"

„Was sagst Du?" unterbrach ihn der Kapitän mit ernster Miene, indem er näher zu dem Freunde trat und seine Hand faßte. „Das war es also? Uns hat man es anders erzählt, wie ging es zu? Was hat man gerufen?"

Den Aktuarius befremdete der Ernst, den er auf den Zügen des sonst so fröhlichen und sorglosen Freundes las, nicht wenig; er erzählte den Vorfall wie er ihn mitangesehen hatte, und sah, wie sich die Neugierde des Freundes mehr und mehr steigerte, wie seine Blicke feuriger wurden; als er aber beschrieb, wie Süß nach jenem geheimnisvollen Ausruf wütend geworden, aufgesprungen sei, da fühlte er die Hand des Kapitäns auf sonderbare Weise in der seinigen zucken.

„Was bewegt Dich so sehr?" fragte Gustav befremdet. „Wie nimmst Du nur an solchen Karnevalsscherzen, die am Ende auf irgend eine Thorheit hinauslaufen, solchen Anteil? Wenn ich nicht wüßte, daß Du evangelisch bist, ich glaubte, mein Bericht habe Dich beleidigt."

„Herr Bruder," erwiderte der Kapitän, indem er seinen Ernst hinter einem gleichgiltigen Lächeln zu verbergen suchte, „Du kennst mich ja, mich interessirt alles auf der Welt, und ich bin erstaunlich neugierig; überdies ist manches ernster, als man glaubt, und im Scherz liegt oft Bedeutung."

„Wie verstehst Du das?“ fragte der Aktuarius verwundert. „Was macht Dich so nachdenklich? Hast Du wieder Schulden? Kann ich Dir vielleicht mit etwas dienen?“

„Bruderherz,“ entgegnete der Soldat, „Du mußt in den letzten Wochen gewaltig verliebt gewesen sein, sonst wäre Deinem klaren Blick manches nicht entgangen, was selbst an meinem leichten Sinn nicht vorüberschlüpfte. Sag' einmal, was spricht der Papa von solchen Zeiten? Siehst Du den Obrist von Röder nie bei ihm? Waren nicht am Freitag Abend die Prälaten in Eurem Hause?“

„Du sprichst in Rätseln, Kapitän!“ antwortete der junge Mann staunend. „Was soll mein Vater mit einem Obrist von der Leibschwadron und mit Prälaten?“

„Freund, mach es kurz!“ sagte Reelzingen. „Halte mich in solchen Dingen nicht für leichtsinnig; ich will mich nicht in Euer Vertrauen eindrängen, aber ich kann Dir sagen, daß ich dennoch schon ziemlich viel weiß, und parole d'honneur!“ setzte er hinzu, „ich denke darüber, wie es einem Edelmann und meinem Portepee geziemt.“

„Was geht mich Dein alter Adelsbrief und Dein neues Portepee an?“ erwiderte unmutig der Aktuar; „und wie kommst Du dazu, Dich mit diesen Dingen gegen mich breit zu machen? Ich sage Dir, daß ich von allem, was Du da so geheimnisvoll schwatzest, keine Silbe verstehe und kann Dir mein Wort darauf geben und damit genug, Herr von Reelzingen!“

„O mon Dieu!“ rief jener lächelnd. „Herr Bruder, wir sind nicht mehr in Leipzig, dies Zimmer ist nicht der göttliche Ratskeller, sondern eine Wachstube; wir sind keine Musen mehr, sondern Du bist herzoglicher Aktuar und ich — Soldat; aber Freunde sind wir noch in Not und Tod, und darum sei vernünftig und brause nicht mehr auf wie vorhin. Ich glaube Dir ja aufs Wort, daß Du nichts weißt, aber gut wäre es von Deinem Vater gewesen, wenn er Dich präveniert hätte. Deine Amour mit der Jüdin ist überdies jetzt ganz und gar nicht an der Zeit, wir alle bitten Dich, laß Deine Charmante, mit der Du doch niemals eine vernünftige und ehrenvolle Liaison treffen kannst —“

„Was wißt Ihr denn von diesem Verhältnis?“ unterbrach ihn der junge Mann düster und erbittert. „Ich dächte, ehe ich Euch hierüber um Rat gefragt, könntet Ihr billigerweise mit Eurer Mahnung warten.“

Der reuige junge Soldat, um seinem Freunde zu nützen, wollte eben in derselben Sprache etwas erwidern, als man an der Thüre pochte. Der Kapitän schloß auf und einer seiner Sergeanten winkte ihm, herauszutreten. Gustav hörte sie einige Worte wechseln und sah den Freund bald darauf mit verstörter Miene wieder zurückkehren: „Du bekommst einen sonderbaren Besuch,“ flüsterte er ihm zu, „er wird gleich selbst eintreten, und ich darf nicht zugegen sein.“

„Wer doch? Mein Vater?“ fragte Gustav bestürzt.

„Er kommt,“ sagte der Kapitän, indem er eilends Hut und Degen vom Tische nahm, „der Jud Süß!“

VI.

Vor der Thüre des Offizierzimmers hatten seine Diener dem Minister den spanischen Mantel abgenommen, und er trat jetzt ein, stattlich geschmückt und vornehm gekleidet, wie es einem Günstling des Glücks und eines Herzogs in damaliger Zeit zukam. Er trug einen roten Rock mit goldenen Trotteln und Quasten besetzt; die goldgestickten Aufschläge seines Rocks gingen bis zum Ellenbogen zurück und die Weste von Goldbrokat reichte herab bis an das Knie. Ein kurzer, breiter Degen mit reich besetztem Griff hing an seiner Seite, ein mächtiger Stock unterstützte seine Hand, und auf den reichen, hellbraunen Locken, die bis tief in den Nacken herabfielen, saß ein Hütchen von feinem schwarzem Wachstuch, mit Gold und weißen Federn verbrämt. Die Züge dieses merkwürdigen Mannes waren, in der Nähe betrachtet, zwar etwas zu kühn gebildet, um schön und anmutig zu heißen, aber sie waren edler als sein Gewerbe und ungewöhnlich; sein dunkelbraunes Auge, das frei und stolz um sich blickte, konnte sogar für schön gelten; die ganze Erscheinung imponierte, und sie hätte sogar etwas Würdiges und Erhabenes gehabt, wäre es nicht ein hämischer, feindlicher Zug um die stolz aufgeworfenen Lippen gewesen, was diesen Eindruck störte und manchen der ihm begegnete, mit unheimlichem Grauen füllte.

Der Kapitän stand rot und aufgerichtet an der Thüre, den Hut in der einen, den Degengriff in der andern Hand, als der Minister Süß eintrat. Dieser nahm sein Hütchen ab, musterte, auf seinen Stock gestützt, den Soldaten mit scharfem Blick und sagte dann kurz und mit leiser Stimme.

Wie ist der Name?

Hans von Reelzingen, Kapitän im zweiten Grenadierbataillon dritte Compagnie.

Man hat studiert? fuhr der Jude etwas artiger fort.

„Die Jurisprudenz in Leipzig," antwortete der Kapitän mit militärischer Kürze.

„Wie lange dient der Herr Kapitän?"

„Ein Jahr und zwei Monate; zuerst bei --"

„Schon gut," unterbrach ihn der Minister mit einer gnädigen Bewegung der Hand; „können abtreten!"

Der Kapitän Reelzingen verbarg seinen Verdruß über das stolze Wesen des Emporkömmlings unter

„Aber ich fürchte, daß Sie dieses Gefühl falsch deuten."

einer tiefen Verbeugung und trat ab. Dem Aktuarius aber, obgleich er keine Menschenfurcht kannte, pochte das Herz, als er nun mit dem Manne allein war, vor dem ein ganzes Land mit abergläubischer Furcht zitterte. Er errötete unwillkürlich, als jener ihn lange und prüfend ansah, und ihm Gelegenheit gab, auch seine Züge zu mustern und hin und wieder etwas zu finden, das ihn an die schöne Lea erinnerte.

Der Minister setzte sich endlich in den Armstuhl, den die Offiziere der Garnison zur Bequemlichkeit dieses Zimmers gestiftet hatten, und winkte dem Sarazenen herablassend, sich auf einer Bank, die unfern stand, niederzulassen.

„Junger Mann," sprach er, „wenn Euch Eure eigene Ruhe und Wohlfahrt lieb ist, so antwortet mir auf das, was ich Euch fragen werde, offen und

ehrlich; denn Ihr könnet leichtlich denken, daß es mir nicht schwer werden kann, Euch jeder Lüge, die Ihr waget, zu überweisen."

„Ich bin herzoglich württembergischer Aktuar," erwiderte der junge Mann, „und der Eid, den ich als Christ und Bürger —"

„Laissez cela," fiel ihm der Jude ins Wort, „Ihr wäret nicht der erste, der seinen Eid gebrochen. Wer waren gestern, frage ich, die beiden Masken, die sich an meinem Tisch zur Belustigung des Publikums unterhielten? Ihr wißt es, Ihr standet zunächst bei mir."

„Das ist mir nicht bekannt, Euer Excellenz," sagte Gustav mit fester Stimme.

„Nicht bekannt?" rief der Minister. „Bedenket wohl, was Ihr gesagt, ich stehe hier als Euer Richter; habt Ihr keinen an der Stimme gekannt?"

„Keinen!"

„Keinen?" fuhr jener heftiger fort. „Und Euern Vater solltet Ihr nicht an der Stimme kennen?"

„Meinen Vater!" rief der junge Mann erblassend; doch besonnen setzte er nach einer Weile hinzu: „Ihr irrt Euch, Herr Finanzdirektor, oder vielmehr, Ihr seid schlecht berichtet; mein Vater ist ein ruhiger, gesetzter Mann, und sein Charakter, sein Amt, seine Jahre verbieten ihm, das Publikum auf einem Maskenball zu amüsiren."

„Sie sollten es ihm verbieten," erwiderte jener mit blitzenden Augen, „und ich werde Mittel finden, es ihm zu verbieten. Ich weiß recht wohl, daß ich diesen Herren von der Landschaft ein Dorn im Auge bin, und zwar aus dem einzigen Grund, weil die Herren nicht rechnen können; verständen sie das Einmaleins so gut wie ich, sie würden sehen, was dem Lande frommt. Noch ist aber nicht aller Tage abend und ich will diesen Rebellen zeigen, wer sie sind und wer ich bin!"

„Herr Finanzdirektor!" rief der junge Mann mit der Röte des Unmutes auf den Wangen.

„Herr Aktuarius?" erwiderte Süß mit spöttischem Lächeln.

„Mein Vater ist ein Ehrenmann," fuhr Gustav fort, ohne sich von der stolzen Miene des Gewaltigen einschüchtern zu lassen. „Sie sprechen von Rebellen? Wie können Sie sagen, daß mein Vater dem Herzog nicht immer treu gedient hat? Wie können Sie wagen, ihn einen Rebellen zu schimpfen?"

„Wagen?" lachte Süß. „Hier ist von keinem Wagnis die Rede, Herr Aktuarius, aber Rebell ist jeder, der nur dem Land und nicht dem Herzog dient; er ist des Herzogs Diener, aber er dient ihm schlecht; doch das soll nicht lange mehr so bleiben. Das mögt Ihr übrigens dem Herrn Landschaftskonsulenten, Eurem Vater, sagen, daß ich recht wohl weiß, was die beiden Masken wollten, und daß sie es mit dem dritten abgekartet hatten; ich konnte ihn gestern Nacht so gut wie Euch verhaften lassen, und wenn ich es nicht that, so verdankt er diese Schonung nur Euch."

„Mir?" antwortete der junge Mann staunend. „Mir? Und ist dies etwa auch Schonung, daß ich, ohne ein Verbrechen begangen zu haben, diese Nacht in diesem Zimmer zubringen durfte?"

„Nein!" fuhr jener gütig lächelnd fort, „dies war nur zur Abkühlung auf Euer Rendezvous veranstaltet." Er weidete sich einige Augenblicke an der Verlegenheit des Jünglings und fuhr dann fort: „Das gute Kind, wie hat sie mich gefleht und auf den Knieen gebeten, Euch zu retten! Sie glaubte nicht anders, als Ihr seiet wegen irgend eines Kapitalverbrechens gefangen. Wie? Und habt Ihr mir gar nichts zu sagen, Herr Lanbek?"

„Ihr kanntet mich nicht," erwiderte Gustav, „und es ist mir nun wohl begreiflich, warum Ihr so hart mit mir verfahret; aber Leas Charakter hätte Euch wohl dafür bürgen können, daß nichts Strafbares in diesem Verhältnis liege."

„Wirklich? Mort de ma vie!" rief der Minister. „Nichts Strafbares? Meinen Sie, wenn ich etwas Strafbares in diesem Verhältnis ahnete, Sie hätten es mit einer Nacht auf der Wache abgebüßt? Bei den Gebeinen meiner Väter! Wenn ich — auf Neuffen oder Asperg gibt es Keller und Kasematten, wo kein Mond und keine Sonne scheint, da hätte ich den Herrn Sarazenen sitzen lassen, bis er sein Schwabenalter erreicht hätte. Oder meint Ihr etwa in Eurem christlichen Hochmut, einem Israeliten gelte die Ehre seiner Familie nicht eben so hoch, als einem Nazarener?"

Der junge Mann erschrak vor dieser Drohung, denn er bedachte, daß es dem Allgewaltigen ein Leichtes gewesen wäre, ihn spurlos von der Erde verschwinden zu lassen, aber sein mutiger Sinn lehnte sich auf gegen den Uebermut dieses Mannes, der seine Privatrache zu einer öffentlichen machte, und zur Wahrung seines Hausrechtes mit den Feimungen des Landes drohte. „Excellenz," sagte er mit Blicken, vor welchen der Minister die Augen niederschlug, „wie Sie über Ihre eigene Ehre denken, weiß ich nicht, doch scheint es mir nicht sehr ehrenvoll zu sein, solche Drohungen auszustoßen. Mein Vater ist zwar nur ein geringer Mann, in Vergleich mit einem so gewaltigen und hohen Herrn, aber der Landschaftskonsulent Lanbek weiß, wo man in Deutschland Gerechtigkeit findet. Wien ist nicht so fern von

Stuttgart, und Euern Gnadenbrief von gestern hat der Kaiser nicht unterzeichnet; was aber die Ehre Eurer Schwester betrifft, so kann ich Euch versichern, daß sie mir nicht minder teuer ist, als meine eigene."

„Ihr habt hübsche Anlagen zu einem Landschaftskonsulenten," sagte der Jude, ruhig lächelnd; „übrigens, im Vertrauen gesagt, auf den Kaiser müßt Ihr nicht zu sehr pochen; wegen eines württembergischen Schreibers fängt man in Wien mit uns keine Händel an. Aber Ihr gefallt mir, mein Schatz; ich habe Eure Arbeiten loben hören, und Köpfe wie der Eure kann man zu etwas Besserem brauchen, als Akten zu heften und Faszikel zu binden; Ihr seid Expeditionsrat mit sechshundert Gulden Besoldung, und es freut mich, daß ich der erste bin, der Euch hiezu gratulirt."

Der junge Mann sprang von seiner Bank auf und wollte reden, aber Ueberraschung und Schrecken schloß ihm den Mund. Hundert Gedanken kreuzten sich in seinem Kopf. Es war nicht die Freude, vier Stufen, durch welche man sich sonst lange und mühevoll schleppte, nun in einem Augenblicke übersprungen zu haben, was seine Seele füllte; es war der schreckliche Gedanke, vor der Welt für einen Günstling dieses Mannes zu gelten, vor seinem Vater, vor allen guten Menschen gebrandmarkt dazustehen.

„Excellenz!" sprach er befangen. „Ich darf, ich kann diese Gnade nicht annehmen! Bedenken Sie, was wird man sagen, so viele ältere, verdiente Männer —"

„Was da! Ich habe Euch Platz gemacht," antwortete der Jude in befehlendem Ton, „ich habe Euch zum Rat ernannt und Ihr seid es. Keinen Dank, keine übergroße Delikatesse, ich liebe das nicht. — Nun," fuhr er gütig, beinahe zärtlich fort, „und wie steht Ihr mit meiner Lea? Ihr habt mir ja das stille, blöde Kind ganz verzaubert. Fürchtet Euch nicht vor mir, junger Herr! Ich bin nicht der Mann, der gerade so sehr auf Reichtum sieht; Eure Familie gehört unter die ältesten und angesehensten Bürgerfamilien, und das gilt mir in diesem Falle so viel oder mehr als Reichtum. Euer Vater wird Euch zwar nicht viel mitgeben, aber mit mir sollt Ihr zufrieden sein, fürstlich will ich meine Lea ausstatten."

Die Felsenkeller von Neuffen und die tiefen Kasematten von Asperg wären in diesem Augenblicke dem jungen Manne willkommener gewesen, als diese Versicherung; er dachte an seinen stolzen Vater, an seine angesehene Familie, und so groß war die Furcht vor Schande, so tief eingewurzelt damals noch die Vorurteile gegen jene unglücklichen Kinder Abrahams, daß sie sogar seine zärtlichen Gefühle für die schöne Tochter Israels in diesem schrecklichen Augenblicke übermannten.

„Herr Minister!" sprach er zögernd, „Lea kann keinen wärmeren Freund als mich haben; aber ich fürchte, daß Sie dieses Gefühl falsch deuten, mit einem andern verwechseln, das — ich möchte nicht, daß Sie mich falsch verstehen, und Lea wird Ihnen nie gesagt haben, daß ich jemals davon gesprochen hätte —"

Der stolze Mann errötete, warf seine Lippen auf, drückte die Augen beinahe zu, und an seiner Stirne begann eine Ader hoch anzuschwellen. „Was ist das?" sagte er streng. „Wie soll ich diese Redensart deuten?"

„Herr Minister," erwiderte Gustav gefaßter, „bedenken Sie doch den Unterschied der Religion."

„Habt Ihr diesen bedacht, Herr, als Ihr meiner Schwester diese Liebeleien in den Kopf setztet? Aber ich kann Euch darüber trösten, Lea wird Euch in dieser Hinsicht kein Hindernis geben. Ihr schweigt?" fuhr er heftiger fort, „soll ich mit Eurem Vater darüber reden, junger Mensch? War etwa meine Schwester gut genug dazu, Eure müßigen Stunden auszufüllen, zur Gattin aber wollt Ihr sie nicht? Wehe Euch, wenn Ihr so dächtet! Dich und Deinen ganzen Stamm würde ich verderben! Euer Vater ist gestern eines schweren Verbrechens schuldig geworden, es steht in meiner Hand, ihn zur Verantwortung zu ziehen; in Eure Hand lege ich nun das Schicksal Eures Vaters; entweder — Ihr macht Eure Unvorsichtigkeit gegen mein Haus gut und heiratet meine Schwester, oder ich erkläre Euch öffentlich für einen Schurken und lasse den Herrn Konsulenten in Ketten legen. Vier Wochen gebe ich Euch Bedenkzeit; mein Haus steht Euch offen, Ihr könnt Eure Braut besuchen, so oft Ihr wollt; vier Wochen, versteht Ihr mich? Jetzt seid Ihr frei, und morgen, Herr Expeditionsrat, werdet Ihr Euer Amt antreten."

Nach diesen Worten verbeugte er sich kurz und verließ stolzen Schrittes das Zimmer; dem Kapitän, den er im Vorzimmer traf, befahl er, Kleider für den Herrn Expeditionsrat herbeischaffen zu lassen und ihm seine Freiheit anzukündigen.

Staunend über diesen ganzen Vorfall, besonders über die letzten Worte des Ministers, trat Reelzingen in sein Zimmer. Er fand den Freund bleich und verstört, die Arme über die Brust gekreuzt, das Haupt kraftlos auf die Brust herabgesunken.

„Nun, sag mir ums Himmels willen," fing der Kapitän an, indem er vor Gustav stehen blieb, „was wollte er bei Dir? Warum ließ er Dich verhaften? Was hat sein Besuch zu bedeuten?"

„Er kam, um mir zu gratuliren," antwortete er mit sonderbarem Lächeln.

„Zu gratuliren? Wozu? Daß Du eine Nacht auf der Wache zubrachtest?"

„Nein, weil ich in dieser Nacht Expeditionsrat geworden bin."

„Du?" rief der Kapitän lachend. „Gottlob, daß Du so heiter bist und scherzen kannst; als ich eintrat und Dich sah, glaubte ich Dich nicht so spaßhaft zu finden; aber im Ernst, Freund, was wollte der Jude?"

„Ich sagte es ja, und es ist ernst; zum Rat hat er mich gemacht. Ist das nicht ein schönes Avancement?"

Der Kapitän sah ihn mit zweifelhaften Blicken lange an; endlich sagte er gerührt: „Nein, Du kannst nicht auch zum Schurken werden, Gustav; Gott weiß, wie dies zusammenhängen mag! Aber siehe, wenn ich Dich nicht so lange und so genau kennte — glaube mir, die Welt wird Dich hart beurteilen; doch nein, Du lächelst, gestehe, es ist alles Scherz. Expeditionsrat! Ebenso gut könntest Du seine Schwester heiraten."

„Ei, das wird ja auch geschehen," sagte Lanbek düster lächelnd; „in vier Wochen, meint mein Schwager, soll die Hochzeit sein."

„Tod und Hölle!" fuhr der Kapitän auf, „macht mich nicht rasend mit diesen Antworten. Wahrhaftig, mit solchen Dingen ist nicht zu spassen."

„Wer sagt Dir denn, daß ich spasse?" erwiderte Lanbek, indem er langsam aufstand. „Es ist alles so, wie ich sagte, auf Ehre."

Dem Kapitän schwamm eine Thräne im Auge, als er den Freund, den er geliebt hatte, also sprechen hörte, doch nur einen Augenblick gab er diesen weicheren Empfindungen nach, dann trat er heftig auf den Boden, setzte seinen Hut auf und rief: „So sei der Tag verflucht, an welchem ich Dich zum ersten mal sah und Bruder nannte. Geh, hilf Deinem Juden, dem armen Land das Fell vollends vom Leibe ziehen, schinde Dir auch ein Stück herunter und mach Dich reich. O Lanbek, Lanbek! Aber mein Portepee, ja ein Jahr meines Lebens wollte ich verhandeln, um einem meiner Kameraden die Wache abzukaufen; ich selbst will die Exekution kommandiren, wenn man Dich und den Juden zum Galgen führt."

„So hoch werde ich mich wohl nicht pousiren," erwiderte Gustav ruhig und ernst; „aber meiner Leiche kannst Du folgen, wenn sie mich morgen um Mitternacht neben der Kirchhofsmauer erwarten."

Der Kapitän sah ihn erschrocken an, er mochte tiefen Ernst auf der Stirne des jungen Mannes lesen, denn er wiederholte diesen Blick und begegnete Gustavs Auge.

„Willst Du mich fünf Minuten lang anhören, Reelzingen?" fragte er. „Du wirst dann über die Uneigennützigkeit dieses Ministers staunen. Sonst war doch der Preis einer Amtei zweitausend, und ein Expeditionsrat galt seine dreitausend Gulden unter Brüdern; aber ich Glückskind bekomme ihn umsonst, rein pour rien! Denn das Glück meines Lebens, die Ruhe meiner Familie, der heitere Frieden meines Vaters — daß diese bei dem Handel verloren gehen, ist ja gering zu achten. Doch höre."

Staunend vernahm der Kapitän diese Worte; aufmerksam setzte er sich neben Gustav nieder. Je höher der Glaube an seinen Freund während seiner Erzählung stieg, desto ängstlicher wurde er für ihn und seine Familie besorgt. Er schloß ihn in seine Arme, er versuchte es, ihm Trost einzusprechen, obgleich er selbst an diese Trostgründe nicht glaubte.

„Der Jude ist ein feiner Spieler," sagte er, „Deine besten Tarocks hat er Dir abgejagt, und das Spiel scheint in seiner Hand zu liegen; aber — er könnte sich verrechnet haben, wir wollen sehen, wie er beschlagen ist, wenn wir — Spadi anspielen."

VII.

Wir führen unsere Leser aus dem Offizierszimmer der Hauptwache in Stuttgart nach dem Hause des Landschaftskonsulenten Lanbek. In einem weiten, geräumigen Zimmer, dessen Hausrat nicht überladen und prächtig, aber solid und stattlich ist, finden wir einen ältlichen Mann von mehr als mittlerer Größe. Sein Gesicht und seine Gestalt beweisen, daß er, als er in den Fünfzigern stand, wohlbeleibt gewesen sein mochte, jetzt, zehn Jahre später hatten sich Falten um Mund und Stirne gelegt, und der weite Schlafrock von feinem grünem Tuch, mit Pelz verbrämt, für eine reichliche Fülle gefertigt, schlug jetzt weite Falten um den Leib; aber die rothlichen Wangen, die klaren grauen Augen, der feste Schritt, womit er im Zimmer auf und ab ging, ließen, noch ehe man seine volle, sonore Stimme vernahm, ahnen, daß der alte Konsulent an Geist und Körper noch frisch und rüstig sei.

In der Vertiefung des breiten Fensters saßen zwei schöne Mädchen von achtzehn bis zwanzig Jahren, die dem Alten, so oft er ihnen den Rücken wandte, besorglich und ängstlich nachschauten, wohl auch unter einander flüsterten, so lange sie von ihm nicht gesehen wurden. Die eine war bemüht, des Vaters ungeheure Allongeperücke in Ordnung zu bringen, und trotz dem Kummer, der aus ihren Blicken sprach, schien sie doch Freude an dem schönen Kontrast zu

„Ihr erratet es doch nie – auf der Wache.“

finden, welchen die schwarzen Locken dieses Haargebäudes mit ihren zarten weißen Händchen bildeten. Die dunkelblauen Augen der andern jungen Dame schienen mehr mit der Straße als mit der feinen Arbeit, an welcher sie nähte, beschäftigt, doch waren ihre Züge zu ernst, als daß man es müßiger Neugier hätte zuschreiben dürfen.

Sie hatten mehrere Minuten lang geschwiegen, denn die Mädchen waren viel zu streng erzogen, als daß sie den Vater, der seinen Gedanken nachhing, mit Fragen belästigt hätten; plötzlich sprang die junge Nähterin auf, ließ ihre schöne Arbeit zu Boden fallen, beugte den schlanken Hals näher ans Fenster und sah gespannt nach der Straße. Der Vater sah diese Bewegungen, hielt seine Schritte an, blickte aufmerksam nach seiner Tochter und fragte nur mit Blicken; Käthchen, die jüngere Schwester, vollendete schnell noch eine Stirnlocke der Perücke, setzte dann das Prachtwerk behutsam auf eine Kommode und kam eben noch zeitig an, um mit Hedwig zu rufen:

„Er ist's, er hat heraufgesehen, Vater; er geht sehr schnell; sieh doch, was er für einen sonderbaren Rock an hat!“

„Das ist Blankenbergs Jagdkleid!“ sagte Hedwig leise zu ihrer Schwester.

„Geh doch, was weißt Du von Blankenbergs Garderobe?“ erwiderte die jüngere, bedeutungsvoll lächelnd.

„Er hat Gustav schon oft in diesem Kleide besucht,“ antwortete sie, indem eine dunkle Röte über ihre Wangen flog.

Die Ankunft Gustavs verhinderte seine jüngere Schwester, Hedwig nach ihrer Gewohnheit noch länger zu quälen. Der Vater sah noch ernster aus als vorhin; er hatte sich in seinen Lehnstuhl gesetzt und die strengen Augen auf die Thüre geheftet; bang und ängstlich pochte den Schwestern das Herz, als jetzt die Thüre aufging und ihr Bruder hereintrat. Nach dem ersten „guten Morgen“ trat für alle drei Parteien eine peinliche Pause ein; endlich trat der Sohn bescheiden zum Vater.

„Sie haben mich wohl diesen Morgen vermißt, Vater?“ fragte er. „Es ist allerdings ein seltener Fall in unserem Hause, und Sie wurden vielleicht besorgt um mich.“

„Das nicht,“ antwortete der Alte sehr ernst; „Du bist alt genug, um nicht verloren zu gehen; aber zweierlei ist mir aufgefallen, nämlich: daß man Dich nur eine Stunde auf dem Karneval sah, und daß Du diese Nacht und ihre Lustbarkeiten so unregelmäßig lang bis morgens neun Uhr ausdehnst; Du solltest schon seit einer halben Stunde in Deiner Kanzlei sein.“

„Ich bin heute dort entschuldigt," sagte Gustav lächelnd; „ich habe auch seit heute früh um Uhr so schrecklich geschwärmt und so unordentlich gelebt, daß es kein Wunder ist, wenn man so spät zu Hause kommt; ratet einmal, ihr Mädchen, wo ich gewesen bin?"

Die Schwestern sahen ihn unwillig an, denn sie befürchteten mit Recht, dieser leichtfertige Ton möchte dem alten Herrn mißfallen.

„Wie können wir dies wissen?" erwiderte Hedwig. „Ich habe nie darnach gefragt, wo Du Dich mit Deinen Kameraden umtreibst; doch heute, Bruder, bist Du mir ein Rätsel."

„Und in einem Lustschloß bin ich gewesen," fuhr der junge Mann fort, „wo weder ihr beide, noch Papa jemals waren; ihr erratet es doch nie — auf der Wache."

„Auf der Wache!" riefen die Schwestern entsetzt.

„Das ist mir sehr unangenehm, Gustav," setzte der Landschaftskonsulent hinzu; „meines Wissens bist Du der erste Lanbek, den man auf die Wache setzte."

„Mir ist es doppelt unangenehm," antwortete sein Sohn, indem er den Vater fest anblickte, „weil es im Grunde eine Namensverwechslung zu sein scheint; denn meines Wissens bin nicht ich jener Lanbek, der die Scene an dem Tisch des Juden aufführte."

Der Alte sah ihn bleich und betroffen an.

„Gehet ins Nebenzimmer, Mädchen!" rief er, und als sich die Schwestern staunend, aber schnell und gehorsam zurückgezogen hatten, faßte er die Hand seines Sohnes, zog ihn auf einen Stuhl neben sich nieder und fragte hastig, aber mit leiser Stimme: „Was ist das? Woher weißt Du? Wer sagte Dir davon?"

„Er selbst," antwortete der Sohn.

„Der Jude?" fragte der Alte. „Wie ist dies möglich?"

„Er war bei mir auf der Wache, ich sehe, wie Sie staunen, Vater, aber bereiten Sie sich auf noch wunderlichere Dinge vor." Der junge Mann hielt es für das Beste, seinem Vater so viel als möglich zu entdecken; er erzählte ihm also, wie aufgebracht der Minister auf den Konsulenten und seine Partei sei, wie der Sohn ihm widersprochen, wie der Minister, statt in heftigeren Zorn zu geraten, ihn plötzlich zum Expeditionsrat ernannt habe. Nur Leas erwähnte er mit keiner Silbe, der Kapitän hatte ihm dies geraten, und er beschloß, davon zu schweigen, bis er seine Maßregeln getroffen hatte oder die Entdeckung des unglücklichen Verhältnisses unvermeidlich wäre.

„Ich sehe, was ich sehe," sprach der Konsulent nach einigem Nachdenken. „Meinst Du, wenn er uns nicht gefürchtet hätte, er würde mich geschont und Dich dafür ergriffen haben, um mich gleichsam durch seine Gnade zu beschämen? Er hat mich gefürchtet und er hat alle Ursache dazu. Ich bin ihm zu populär, und auch Du wirst ihm nach und nach zu bekannt mit den hiesigen Bürgern, weil Du jetzt statt meiner die Armenprozesse führst. Der Expeditionsrat ist — eine Falle, die er uns beiden legen wollte, der kluge Fuchs."

„Wie verstehen Sie dies, Papa?" fragte Gustav, dem es leichter ums Herz wurde, seit er ahnte, wie sein Vater die Sache aufnehme.

„Sieh, Freund," sprach der Alte zutraulicher, als er je getban, „Du wirst das Opfer dieser Kabale; aber so wahr ich Dein Vater bin, Du sollst es nicht lange sein. Dieser Jude denkt aber also: verwehre ich Dir, diese Stelle anzunehmen, weil Du dadurch in übeln Geruch kommen könntest, so macht er es zu seiner Ehrensache, beklagt sich beim Herrn und ergreift die einzige Gelegenheit, die sich bot, mich zu zwingen, auch mein Amt aufzugeben. Er kennt mich, er weiß, daß er so wenig als der Herzog mich absetzen kann, er weiß auch, wer der alte Lanbek ist, nämlich — sein Feind. Nehmen wir die Stelle an, kalkulirte er weiter, so werden wir verdächtig bei allen, die das Bessere wollen. Der Vater, Konsulent der Landschaft, würde man denken, der Sohn — Expeditionsrat; gekauft hat ihm der Alte die Stelle nicht, und der Süß gibt bekanntlich nichts ohne großen Gewinn an Geld oder geheimem Einfluß, folglich — sind wir übergetreten zu dem Gewaltigen. So glaubt er, werden die Leute urteilen, und er hat es recht klug gemacht, aber er kennt mich nicht ganz; noch weiß ich, gottlob! ein Mittel, uns das Vertrauen der Besseren zu erhalten, und Du — wirst und bleibst Expeditionsrat. Andern sich die Verhältnisse, so wirst Du wieder Aktuarius, und die Menschen erkennen dann Deine Unschuld."

„Aber, Vater!" sagte der junge Mann zaudernd, „Ihr Rat ist vortrefflich, aber der meinige? Wie lange wird es noch anstehen, bis die Verhältnisse sich ändern!"

„Sohn!" erwiderte der Alte nicht ohne Rührung, „Du siehst, wie dieses schöne Land bis in das innerste Mark zerrüttet ist; meinst Du, es könne immer so vorgehen? Glaub mir, ehe der Frühling ins Land kommt, muß es anders werden; schlechter kann es nimmer werden, aber besser. Darum glaube mir und vertraue auf Gott!"

VIII.

Während der alte Lanbek noch so sprach und seinem Sohn Mut einzureden suchte, wurde die Hausglocke heftig angezogen, und bald darauf trat ein Offizier in das Zimmer, dem der Konsulent freundlich entgegen eilte. Wenn man das dunkelrote Gesicht, die freien, mutigen Züge und das kleine, aber scharfblickende Auge dieses Mannes sah, so konnte man die Sage von kühner Entschlossenheit und beinahe fabelhafter Tapferkeit, die er unter dem Herzog Alexander und dem Prinzen Eugenius bewiesen haben sollte, glaublich finden.

„Mein Sohn, der vormalige Aktuarius Lanbek," sprach der Alte, „der Obrist von Röder, den Du wenigstens dem Namen nach kennen wirst."

„Wie sollte ich nicht?" erwiderte Gustav, indem er sich verbeugte. „Wenn unsere Truppen von Malplaquet und Peterwardein erzählen, so hört man diesen Namen immer unter die ersten und glänzendsten zählen."

„Zu viel Ehre für einen alten Mann, der nur seine Schuldigkeit gethan," antwortete der Obrist. „Aber, Konsulent, was sagt Ihr dazu, daß der Jude jetzt auch uns ins Handwerk greift? Ich komme zu Euch eigentlich nur, um zu fragen: soll ich, oder soll ich nicht?"

„Wie soll ich das verstehen?" fragte der Konsulent staunend; „Röder, nur jetzt keinen übereilten Streich!"

„Das ist es eben!" rief jener, auf den Boden stampfend, „meine Ehre und die Ehre des ganzen Corps ist gekränkt! Einen meiner talentvollsten Offiziere sollte ich nach Fug und Recht kassiren lassen um dieses Hundes willen, und thu ich's, so bin ich bis morgen selbst außer Dienst."

„Aber so sprecht doch, Obrist!" sagte der Alte, indem er seinem Sohn winkte, Stühle zu setzen, „setzt Euch, Ihr seid noch in der ersten Hitze."

„Mein Regiment hat gestern und heute den Dienst," fuhr jener eifrig fort; „da bringt man nun gestern nacht von der Redoute weg einen Menschen auf unsere Wache, mit dem ausdrücklichen Befehl vom Juden, ihn wohl zu bewachen, aber keinen weitern Rapport abzustatten; heute früh zieht der Kapitän Reelzingen auf, findet einen Gefangenen im Offizierszimmer, von dem nichts im Rapport steht, und denkt Euch, — nach einer halben Stunde kommt der Minister selbst, schickt den Kapitän aus dem Zimmer, verhört auf unserer Wache den Gefangenen insgeheim, entläßt ihn dann und befiehlt dem Kapitän noch einmal, keinen Rapport abzustatten, und — nimmt ihm das Ehrenwort ab — er einem Offizier auf der Wache — nimmt ihm das Wort ab, den Namen des Gefangenen nicht zu nennen; dahin also ist es gekommen, daß jeder Schreiber, oder gar ein hergelaufener Jude uns kommandirt? Nach Kriegsrecht muß ich den Kapitän kassiren lassen; meine Ehre fordert, daß ich es nicht dulde, denn ich hatte den Dienst, und ich muß mich rühren, sollte es mich auch meine Stelle kosten."

Die beiden Lanbek hatten sich während der heftigen Rede des Obristen bedeutungsvolle Blicke zugeworfen.

„Der Jude ist listiger, als wir dachten," sagte, als jener geendet hatte, der Vater; „also auch auf den Obrist war es abgesehen, auch für ihn war die Falle aufgestellt! Wer meint Ihr wohl, daß der Gefangene war? Da, seht ihn, mein leiblicher Sohn saß heute nacht auf Eurer Wache!"

Der Obrist fuhr staunend zurück, und so groß war der Unmut über den Eingriff in seine militärischen Rechte, daß er sich nicht enthalten konnte, einen unwilligen, finstern Blick auf den jungen Mann zu werfen. Als aber der alte Lanbek fortfuhr und ihm erzählte, wie er selbst eigentlich die Ursache dieses Vorfalles gewesen, und wie alles andere so sonderbar gekommen sei, als er ihm den arglistigen Plan des Ministers näher auseinandersetzte, da sprang Herr von Röder von seinem Stuhle auf.

„Wohlan, Alter!" sagte er mit bewegter Stimme zu dem Konsulenten, „daß er mich verfolgt und haßt, hat am Ende nichts zu bedeuten, und daran ist nur der General Remchingen schuld, der mich nie leiden konnte, aber über Dir soll er den Hals brechen, oder ich will nicht selig werden! Herr Aktuarius! Die Stelle müßt Ihr annehmen, das ist keine Frage mehr! Denn Euer Vater darf jetzt nicht von seinem Amt kommen, oder Verfassung und Religion stehen auf dem Spiel. Aber zum Herzog will ich gehen, will sprechen, und sollt' es mich mein Leben kosten."

„Das werdet ihr nicht thun, Obrist!" sagte der Alte mit Nachdruck und Ernst. „Leset diesen Brief, den man uns aus Würzburg geschickt, und sagt mir dann, ob Ihr noch wagt, zum Herzog zu gehen und zu sprechen." Der Obrist nahm aus seiner Hand ein Schreiben und fing an zu lesen; doch je weiter er las, desto bestürzter wurden seine Züge, bis er staunend, aber mit zornsprühenden Augen den Alten anblickte und die Arme sinken ließ.

„Vater!" sprach der junge Mann, der betroffen bald den Alten, bald den Obristen betrachtete, „Vater, Sie machen mich hier zum Zeugen eines Auftrittes, bei welchem ich vielleicht besser nicht zugegen gewesen wäre. Ich soll aber gezwungenerweise eine Rolle übernehmen, die mir nicht zusagt. Ich bin zum Expeditionsrat ernannt, und weiß nicht warum;

ich darf die Stelle nicht ablehnen, obgleich sie mich vor der Welt zum Schurken macht, und weiß nicht warum: es gehen Dinge vor im Staat und in meines Vaters Hause, man verhehlt sie mir, und ich weiß wieder nicht warum. Herr Obrist von Röder, Sie überreden mich, eine Stelle nicht auszuschlagen, die meines Vaters Namen beschimpft; von Ihnen glaube ich Gründe verlangen zu können, warum ich es nicht thun soll?"

„Gott weiß, er hat recht!" rief Röder, indem er den jungen Mann nachdenklich betrachtete. „Ich weiß auch nicht, Alter, warum Ihr ihm nicht längst den Schlüssel gegeben habt. Wenn Ihr ihm übrigens die Augen nicht öffnen wollt, so will ich ihm diesen Dienst thun, weil ich weiß, wie drückend es ist, ein widriges Geheimnis halb zu erraten und halb zu ahnen."

„Es sei," sagte der Vater, „setzet Euch wieder. Wenn ich Dich, mein Sohn, bis jetzt nicht mit Dingen dieser Art vertraut gemacht habe, so geschah es nur aus Furcht, für einen allzu stolzen Vater zu gelten, denn wir hatten uns das Wort gegeben, nur erprobten und ausgezeichneten Männern uns anzuvertrauen. Ich darf Dir nicht erst sagen, was in den drei Jahren, seit Alexander regiert, aus Württemberg geworden ist. Man soll von einem Laubek nicht sagen können, daß er gegen seinen Herrn gemurrt hätte; er ist ein tapferer Mann und nach Prinz Eugenius vielleicht der erste Feldherr unserer Zeit, aber das Feldregiment taugt wohl im Lager und vor dem Feind, nicht so in der Kanzlei. Er sieht die Regierung des Ländchens, wie er sagt, etwas zu heldenmäßig an, das heißt, er sieht darüber hinweg und läßt andere dafür sorgen."

„Dieses Ländchen!" rief der Obrist bitter. „Dieses schöne Württemberg! Es heißt wohl ein alter Spruch, daß, wenn man auch ihr alle Mühe gebe, dieses Land doch nicht könne zu Grunde gerichtet werden, aber nous verrons! Wenn es so fortgeht, wenn man es durch Verkauf der Aemter, durch Verhöhnung der Besseren, durch Erhebung der niederträchtigsten Bursche geflissentlich verderbt; wenn man seine Kraft bis aufs Mark aussaugt —

Kurz, mein Freund, fuhr der Alte fort, es kann nicht so fortgehen. Nach und nach kann es nicht besser werden, denn schon jetzt sitzen bei uns in der Landschaft fünf Schurken, die nicht einmal der Gottseibeiuns für sich repräsentiren ließe, alle Aemter sind verkauft oder für Süß oder Neuffer kauflich, also kann es nur schlechter werden. Aber es sind zwei Parteien, die da sagen: Es muß anders werden. Die eine Partei ist Süß, der schnöde Jude, der General Remchingen, der rennte von diesen Bu-

schen, Hallwachs, Dein neuer Kollege, Metz und noch einige von der Landschaft. Wir wissen, was sie wollen, und es ist nichts Geringeres, als die Stände und den Landtag völlig aufzuheben."

„Und, Gott sei's geklagt," sagte Herr von Röder, „den Herzog haben sie von seiner edelmüthigen Seite gepackt, er ist mit allem zufrieden. Das Land sei aufgebracht über die Stände, sagen sie ihm, man murre über die Landschaft, und nun hat er sich entschlossen, das Institut wie ein Corps Invaliden aufzulösen, dem Lande die jährlichen Kosten der Stände edelmütig zu schenken und allein zu regieren."

„Wie, verstehe ich recht?" rief der junge Laubek. „Also unsern letzten Schutz gegen den üblen Willen oder gegen die unrichtige Ansicht eines Herrn will man uns rauben? Auf die Verfassung ist es abgesehen? Doch das ist nicht möglich, Alexander hat sie ja beschworen, und mit welchen Mitteln will er dies wagen? Meinen Sie wirklich, Herr Obrist, der württembergische Soldat werde seine eigenen Rechte unterdrücken?"

„Hier sind die Hunde," erwiderte der Obrist, indem er auf den Brief zeigte, „die man bei diesem Treibjagen hetzen will."

„Nur ruhig," sprach der Landschaftskonsulent, „höre mich ganz. Der Herzog ist aufs abscheulichste getäuscht; er glaubt fest, daß es ihn nur ein Wort koste, so werden die Stände nicht mehr sein, und alle Herzen werden ihm zufliegen. So haben es der Jude und Remchingen ihm vorgeschwatzt; aber sie kennen uns besser und wissen, daß Gewalt zu einem solchen Schritt gehört. Hier ist ein Brief an den Fürstbischof von Würzburg, den der General Remchingen geschrieben: man wolle zum Besten des Landes einige Aenderungen vornehmen, man könne sich aber auf die Truppen im Lande nicht verlassen, daher wolle der Bischof bewirken, daß die Truppen des fränkischen Kreises an einem bestimmten Tag an unserer Grenze seien. Auch an einige Reichsstände in Oberschwaben hat er ähnliche Schreiben erlassen."

Und im Namen des Herzogs? fragte der junge Mann.

Nein, sie lassen ihn nur so durchblicken, aber eine andere Lockspeise haben sie dem Bischof hingeworfen; man sagt nicht umsonst, daß unser alter Reformator Brenz seit einigen Nächten aus seinem Grabe aufstehe und die Kanzel besteige; — katholisch wollen sie uns machen. Du staunst? Du willst nicht glauben? Auch ich glaube, daß sie es nicht aus Religiosität thun wollen, sondern entweder weil es den Bischof und die Oberschwaben enger um die Sache verbinden, oder meinen sie dem Herzog gefällig zu sein, wenn

sie in vierundzwanzig Stunden den Glauben reformiren, wie sie das alte Recht reformiren wollen."

„Es kann, es darf nicht sein!" rief der junge Mann. „Die Grundpfeiler unseres Glückes und unserer Zufriedenheit mit einem Schlag umstürzen? Es ist nicht möglich, der Herzog kann es nicht dulden."

„Er weiß und denkt nicht, daß sie dies alles vor haben," sagte der Obrist; „sein Ruhm ist ihm zu teuer, als daß er ihn auf diese Weise beflecken möchte; aber wenn es geschehen ist, ohne daß die Schuld auf ihn fällt, dann, fürchte ich, wird er das Alte nicht wieder herstellen. Zu welchem Zweck, glaubt Ihr denn, habe der Jude dem Herzog das Edikt von gestern abgeschwatzt, worin er für Vergangenheit und Zukunft von aller Verantwortlichkeit freigesprochen wird? Das soll ihn schützen in dem kaum denkbaren Fall, wenn der Herzog über die treuen und ergebenen Herren Räte erbost würde, die ihm die unumschränkte Macht zu Füßen legen und in der Stiftskirche einen Krummstab aufpflanzen."

„Und gegen diesen wollt Ihr kämpfen?" fragte Gustav besorgt und zweifelhaft.

„Kämpfen oder zusammen untergehen," sprach der Alte. „Wer mit uns verbunden ist, mußt Du jetzt nicht wissen, es genüge Dir, zu erfahren, daß es die Trefflichsten des Adels und die Wackersten der Bürger sind. Wir wollten den Kaiser um Schutz anflehen, aber die Umstände sind ungünstig, die Zeit ist zu kurz, um durch alle Umwege zu ihm zu gelangen, und überdies hat der Herzog einen gewaltigen Stein im Brett seit den letzten Kriegen; man würde uns abweisen. Uns bleibt nichts übrig als "

„Wir müssen," rief der Obrist mutig und entschlossen, „das Prävenire müssen wir spielen; Sankt Joseph, den neunzehnten März haben sie sich zum Ziel gesteckt; aber einige Tage zuvor müssen wir die Feinde des Landes gefangen nehmen, die treuen Truppen nach Stuttgart ziehen, das Landvolk zu unserer Hilfe aufrufen, und wenn es gelungen ist, dem Herzoge von neuem huldigen und ihm zeigen, an welchem furchtbaren Abgrund er und wir gestanden. Und dann — er ist ein tapferer Soldat und ein Mann von Ehre, dann wird er erröten vor der Schande, zu welcher ihn jene Elenden verführen wollten."

„Aber der Herzog," fragte der junge Mann, „wo soll er sein und bleiben, während ihr diese furchtbare Gegenmine auffliegen lasset?"

„Das ist es ja gerade, was uns zur Eile zwingt," erwiderte der Obrist; „sie haben ihn überredet, im nächsten Monate die Festungen Kehl und Philippsburg zu bereisen, und hinter seinem Rücken wollen sie reformiren. Den elften will er abreisen; schon sind die Adjutanten ernannt, die ihn begleiten sollen, und, wenn ich es sagen darf, mit solchem Gepränge und so viel und laut wird von dieser Reise gesprochen, daß ich fürchte, die ganze Fahrt ist nur Maske und der Herzog wird nicht über die Grenze gehen."

„Du kennst jetzt unsere Pläne," sprach der alte

Ich schwöre'" sagte Lanbek mit fester Stimme

Herr zu seinem Sohn, „sei klug und vorsichtig. Ein Wort zu viel kann alles verraten. Darum, wie es unter uns gebräuchlich ist, lege Deine Hand in die Deines Vaters und dieses tapfern Mannes und schwöre uns, zu schweigen.“

„Ich schwöre!“ sagte Lanbek mit fester Stimme, aber bleich und mit starren Augen; und sein Vater und der Obrist zogen ihn an ihre Brust und begrüßten ihn als einen der Ihrigen.

IX.

Ein drückender, trüber Nebel lag über Stuttgart und gab den Bergen umher und der Stadt ein trauriges, ödes Ansehen; gerade so lag auch ein trüber, ängstlicher Ernst auf den Gesichtern, die man auf den Straßen sah, und es war, als hätte ein Unglück, das man nicht vergessen konnte, oder ein neuer Schlag, den man fürchtete, alle Herzen wie die sonst so lieblichen Berge umflort und in Trauer gehüllt. Am Abend eines solchen Tages schlich der junge Lanbek durch die feuchten Gänge des Gartens. Sein Gesicht war bleich, sein Auge trübe, sein Mund heftig zusammengepreßt, seine hohe Gestalt trug er nicht mehr so leicht und aufgerichtet wie zuvor, und es schien, als sei er in den letzten acht Tagen um eben so viel Jahre älter geworden. Was er vorausgesehen hatte, war eingetroffen; niemand, der die Lanbek auch nur dem Rufe nach kannte, konnte die schnelle Erhebung des jungen Mannes begreifen oder rechtfertigen. Die Günstlinge und Kreaturen des mächtigen Juden traten ihm mit jener lästigen Traulichkeit, mit jener rohen Freude entgegen, wie etwa Diebe und falsche Spieler einem neuen Genossen ihrer Schlechtigkeit beweisen und des jungen Lanbeks Gefühl bei solchen neuen, werten Bekanntschaften läßt sich am besten mit den unangenehmen und wehmütigen Empfindungen eines Mannes vergleichen, den das Unglück in einen Kerker mit dem Auswurf der Menschen warf, und der sich von Räubern und gemeinen Weibern als ihresgleichen begrüßen lassen muß. Die gnädigen Blicke, die ihm der Minister hin und wieder öffentlich, beinahe zum Hohn, zuwarf, bezeichneten ihn als einen neuen Günstling. Jetzt erst sah er, wie viele gute Menschen ihm sonst wohlgewollt hatten, denn so manches bekannte Gesicht, das sonst dem Sohne des alten Lanbek einen „guten Tag“ zugelächelt hatte, erschien jetzt finster, und selbst wackere Bürgersleute und jene biederen, ehrlichen Weingärtner, die sich bei ihm und dem Alten so oft Rats erholt hatten, wandten jetzt die Augen ab und gingen vorüber, ohne den Hut zu rücken.

Der Gedanke an Lea erhöhte noch sein Unglück. Er wußte genau, wie unglücklich sein alter Vater er selbst und die Seinigen werden könnten, wenn der verzweifelte Schlag, den sie führen wollten, mißlang; und doch, so groß der Frevel war, den jener fürchterliche Mann auf sich geladen hatte, dennoch graute ihm, wenn er sich die Folgen überlegte, die sein Sturz nach sich ziehen würde. Was sollte aus der armen Lea werden, wenn der Bruder vielleicht monatelang gefangen saß? Konnte der Herzog, ein so strenger Herr, Vergehungen und Pläne wie die des Juden vergeben, selbst wenn er ihm durch jenes Edikt Straflosigkeit zugesichert hatte?

Und dann durchzuckte ihn wieder die Erinnerung an jene schreckliche Drohung, die Süß gegen ihn ausgestoßen, als er das Verhältnis des jungen Mannes zu seiner Schwester berührte. Alle Angst vor seinem alten Vater, vor der Schande, die eine solche Verbindung, wenn sie auch nur besprochen würde, brächte, kam über ihn. Es gab Augenblicke, wo er seine Thorheit, mit der schönen Jüdin auch nur ein Wort gewechselt zu haben, verwünschte, wo er entschlossen war, den Garten zu verlassen, sie nie wieder zu sehen, seinem Vater alles zu sagen, ehe es zu spät wäre; aber wenn er sich dann das schöne Oval ihres Hauptes, die reinen, unschuldigen und doch so interessanten Züge und jenes Auge dachte, das so gerne und mit so unnennbarem Ausdruck auf seinen eigenen Zügen ruhte, da war es, ich weiß nicht: ob Eitelkeit, Thorheit, Liebe oder gar der Einfluß jenes wunderbaren Zaubers, der sich, aus Rahels Tagen, unter den Töchtern Israels erhalten haben soll — es zog ihn ein unwiderstehliches Etwas nach jener Seite hin, wo ihn, seit die Dämmerung des ersten Märzabends finsterer geworden war, die schöne Lea erwartete.

„Endlich, endlich!“ sagte Lea mit Thränen, indem sie ihre weiße Hand durch die Staketen bot, welche die beiden Gärten trennten. „Wenn nicht indes der Frühling hätte kommen müssen, wahrhaftig, ich hätte gedacht, es sei schon ein Vierteljahr vorüber. Ich bin recht ungehalten, wozu denn auch in den Garten gehen bei dieser schlimmen Jahreszeit, wenn Ihr frei und offen durch die Hausthüre kommen dürft? Wisset nur, Herr Nachbar, ich bin sehr unzufrieden.“

„Lea,“ erwiderte er, indem er die schöne Hand an seine Lippen zog, „verkenne mich nicht, Mädchen! Ich konnte wahrhaftig nicht kommen, Kind! Zu Dir durfte ich nicht kommen, und in die Zirkel Deines Bruders gehe ich nicht, und wenn ich wüßte, daß

„Lea," erwiderte er, „verkenne mich nicht, Mädchen!"

Du ein einzigesmal da warst, würde ich Dich nicht mehr sprechen." Trotz der Dunkelheit glaubte der junge Mann dennoch eine hohe Röte auf Leas Wangen aufsteigen zu sehen. Er sah sie zweifelhaft an; sie schlug die Augen nieder und antwortete:

„Du hast recht, ich darf nicht in die Zirkel meines Bruders gehen."

„So bist Du da gewesen? Ja, Du bist dort gewesen!" rief Lanbek unmutig. „Gestehe nur, ich kann jetzt doch schon alles in Deinen Augen lesen."

„Höre mich an," erwiderte sie, indem sie bewegt seine Hand drückte, „die Amme hat Dir gesagt, was nach dem Karneval vorging, und wie ich ihn bat und flehte, Dich frei zu lassen. Seit jener Zeit hat sich sein Betragen ganz geändert; er ist freundlicher, behandelt mich, wie wenn ich auf einmal um fünf Jahre älter geworden wäre, und läßt mich zuweilen sogar mit sich ausfahren. Vor einigen Tagen befahl er mir, mich so schön als möglich anzukleiden, legte mir ein schönes Halsband in die Hand, und abends führte er mich die Treppe herab in seine eigenen Zimmer. Da waren nur wenige, die ich kannte, die meisten Herren und Damen waren mir fremd. Man spielte und tanzte, und von Anfang gefiel es mir sehr wohl, nachher freilich nicht, denn – "

„Denn?" fragte Lanbek gespannt.

„Kurz, es gefiel mir nicht und ich werde nicht mehr hingehen."

„Ich wollte, Du wärest nie dort gewesen," sagte der junge Mann.

„Ach, konnte ich denn wissen, daß die Gesellschaft nicht für mich passen würde?“ erwiderte Lea traurig. „Und überdies sagte mein Bruder ausdrücklich, es werde meinen Herrn Bräutigam freuen, wenn ich auch unter die Leute komme.“

„Wen hat er gesagt, wen werde es freuen?“ rief Landek.

„Nun, Dich,“ antwortete Lea; „überhaupt, Landek, ich weiß gar nicht, wie ich Dich verstehen soll: Du bist so kalt, so gespannt; gerade jetzt, da wir offen und ohne Hindernis reden können, bist Du so ängstlich, beinahe stumm; statt ins Haus zu uns zu kommen, bestellst Du mich heimlich in den Garten; ich weiß doch nicht, vor wem man sich so sehr zu fürchten hat, wenn man einmal in einem solchen Verhältnis steht?“

„In welchem Verhältnis?“ fragte Landek.

„Nun, wie fragst Du doch wieder so sonderbar! Du hast bei meinem Bruder um mich angehalten, und er sagte Dir zu, im Fall ich wollte und der Herzog durch ein Reskript das Hindernis wegen der Religion zwischen uns aufhöbe. Ich bin nur froh, daß Du nicht Katholik bist, da wäre es nicht möglich, aber ihr Protestanten habt ja kein kirchliches Oberhaupt und seid doch eigentlich so gut Ketzer wie wir Juden.“

„Lea! Um Gottes willen, frevle nicht!“ rief der junge Mann mit Entsetzen. „Wer hat Dir diese Dinge gesagt? O Gott, wie soll ich Dir diesen furchtbaren Irrtum benehmen?“

„Ach, geh doch!“ erwiderte Lea. „Daß ich es wagte, mein verhaßtes Volk neben Euch zu stellen, bringt Dich auf. Aber sei nicht bange; mein Bruder, sagen die Leute, kann alles, er wird uns gewiß helfen, denn was er sagt, ist dem Herzog recht. Doch eine Bitte habe ich, Gustav: willst Du mich nicht bei den Deinigen einführen? Du hast zwei liebenswürdige Schwestern, ich habe sie schon einigemale vom Fenster aus gesehen; wie freut es mich, emst so nahe mit ihnen verbunden zu sein! Bitte, laß mich sie kennen lernen.“

Der unglückliche junge Mann war unfähig, auch nur ein Wort zu erwidern, seine Gedanken, sein Herz wollten stille stehen. Er blickte wie einer, der durch einen plötzlichen Schrecken aller Sinne beraubt ist, mit weiten, trockenen Augen nach dem Mädchen hin, das, wenn auch nicht in diesem Augenblicke, doch bald vielleicht noch unglücklicher werden mußte als er, und das jetzt lächelnd, träumend, sorglos wie ein Kind an einem fruchtbaren Abgrund sich Blumen zu seinem Kranze pflückte.

„Was fehlt Dir, Gustav?“ sprach sie ängstlich als er noch immer schwieg. „Deine Hand zittert in der meinigen, bist Du krank? Du bist so verändert.“

Doch — noch ehe er antworten konnte, sprach eine tiefe Stimme neben Lea:

„Bon soir, Herr Expeditionsrat; Sie unterhalten sich hier im Dunkeln mit Dero Braut? Es ist ein kühler Abend; warum spazieren Sie nicht lieber herauf ins warme Zimmer? Sie wissen ja, daß mein Haus Ihnen jederzeit offen steht.

„Mit wem sprichst Du hier, Gustav?“ sagte der alte Landek, der beinahe in demselben Augenblicke herantrat. „Deine Schwestern behaupten, Du unterhaltest Dich hier unten mit einem Frauenzimmer.

„Es ist der Minister!“ antwortete Gustav beinahe atemlos.

„Gehorsamer Diener,“ sprach der Alte trocken: „ich habe zwar nicht das Vergnügen, Euer Excellenz zu sehen in dieser Dunkelheit, aber ich nehme Gelegenheit, meinen gehorsamsten Dank von wegen der Erhebung meines Sohnes abzustatten; bin auch sehr charmirt, daß Sie so treue Nachbarschaft mit meinem Gustav halten.“

„Man irrt sich,“ erwiderte Süß, heiser lachend „wenn man glaubt, ich bemühe mich, mit dem Herrn Sohn im Dunkeln über den Zaun herüber zu parliren, ich kam nur, um meine Schwester abzuholen, weil es etwas kühles Wetter ist und die Nachtluft ihr schaden könnte.“

„Mit Ihrer Schwester?“ sagte der Alte streng. „Bursche, wie soll ich das verstehen, sprich!“

„Echauffiren sich doch der Herr Landschaftskonsulent nicht so sehr!“ erwiderte der Jude. „Jugend hat nicht Tugend, und er macht ja nur meiner Lea in allen Ehren die Cour.“

„Schandbube!“ rief der alte Mann, indem er seine Hand um den Arm seines Sohnes schlang und ihn hinwegzog. „Geh auf Dein Zimmer, ich will ein Wort mit Dir sprechen, und Sie, Jungfer Susanna, daß Sie sich nimmer einfallen läßt, mit dem Sohn eines ehrlichen Christen mit meinem Sohn ein Wort zu sprechen, und wäre Ihr Bruder König von Jerusalem, es würde meinem Hause dennoch keine Ehre sein.“ Mit schwankenden, unsichern Schritten führte er seinen Sohn hinweg. Lea weinte laut, aber der Minister lachte höhnisch.

„Parole d'honneur!“ rief er. „Das war eine schöne Scene; vergessen Sie übrigens nicht, Herr Expeditionsrat, daß Sie nun noch vierzehn Tage Frist zu Ihrer Werbung haben, bis dahin und von dort an werde ich mein Wort halten.“

X.

Die an Furcht grenzende Achtung des jungen Lanbek hieß ihn geduldig und ohne Murren dem Vater folgen, und langjährige Erfahrungen über den Charakter des Alten verboten ihm in diesem Augenblick, wo der Schein so auffallend gegen ihn war, sich zu entschuldigen. Der Landschaftskonsulent warf sich in seinem Zimmer in einen Armsessel und verhüllte sein Gesicht. Besorgt und ängstlich stand Gustav neben ihm und wagte nicht zu reden; aber die beiden schönen Schwestern des jungen Mannes flogen herbei, als sie die Schwäche des Vaters sahen, fragten zärtlich, was ihm fehle, suchten seine Hände vom Gesicht herabzuziehen und benetzten sie mit ihren Thränen.

„Das ist der Bube," rief er nach einiger Zeit, indem sein Zorn über seine körperliche Schwäche siegte; „der ist es, der das Haus eures Vaters, unsern alten guten Namen, euch, ihr unschuldigen Kinder, mit Elend, Schmach und Schande bedeckte; der Judas, der Vatermörder — denn heute hat er den Nagel in meinen Sarg geschlagen!"

„Geh, bitte den Vater um Verzeihung!"

„Vater! Um Gottes willen! Gustav!" riefen die Mädchen bebend, indem sie ihren bleichen Bruder scheu anblickten und sich an den alten Lanbek schmiegten.

„Ich weiß," sagte der unglückliche junge Mann, „ich weiß, daß der Schein gegen mich — "

„Willst Du schweigen," fuhr der Konsulent mit glühenden Augen und einer drohenden Geberde auf. „Schein? Meinst Du, Du könnest meine alten Augen auch wieder blenden wie damals nach dem Karneval? Nicht wahr, es wäre weit bequemer, wenn sich diese beiden Augen schon ganz geschlossen, wenn sie den alten Lanbek so tief verscharrt hätten, daß keine Kunde von der Schande seines Namens mehr zu ihm dringt. Aber verrechnet hast Du dich, Elender! Enterben will ich Dich; hier stehen meine lieben Kinder, Du aber sollst ausgestoßen sein, meines ehrlichen Namens beraubt, verflucht —"

„Vater!" riefen seine drei Kinder mit einer Stimme; die Töchter stürzten sich auf ihn, und zum erstenmal wagte es Hedwig, ihre Lippen auf die geheiligten Lippen des Vaters zu legen, indem sie ihm den zum Fluch geöffneten Mund mit Küssen verschloß. Die jüngere hatte sich unwillkürlich vor Gustav gestellt, seine Hand ergriffen, als wolle sie ihn verteidigen, der junge Mann aber riß sich kräftig los; nie so als in diesem Augenblick glich sein Gesicht, sein drohendes Auge den Zügen seines Vaters, und die beengte Brust weit vorwerfend, sprach er:

„Ich habe alles ertragen, was möglicherweise ein Sohn von seinem Vater ertragen darf, ich habe aber noch andere Pflichten, meine eigene Ehre muß ich

wahren, und wäre es mein eigener Vater, der sie antastet. Es hätte Ihnen genügen können, wenn ich bei allem, was mir heilig ist, versichere, daß ich nicht das bin, wofür Sie mich halten. Wenn Sie keinen Glauben mehr an mich haben, wenn Sie mich aufgeben, dann bleibt mir nichts mehr übrig. Lebet wohl — ich will euch nur noch eine Schande machen."

„Du bleibst!" rief ihm der Alte, mehr ängstlich und bebend als befehlend, nach. „Meinst Du, dies sei der Weg, einen gekränkten Vater zu versöhnen? Hast Du so sehr Eile, mir voranzugehen und einen Weg einzuschlagen, wo ich Dich nie mehr träfe? Denn ich habe redlich und nach meinem Gewissen gelebt, Dich aber und Deine Absicht verstand ich wohl!"

„Aber, Vater!" sprach seine jüngste Tochter mit sanfter Stimme, „wir hatten ja alle Gustav immer so lieb, und Sie selbst sagten so oft, wie tüchtig er sei; was kann er denn so Schreckliches verbrochen haben, daß Sie so hart mit ihm verfahren?"

„Das verstehst Du nicht, oder ja, Du kannst es verstehen: des Juden Schwester liebt er, und mit ihr und seinem Herrn Schwager Süß hat er sich am Gartenzaun unterhalten. Jetzt sprich! Kannst Du Dich entschuldigen? O, ich Thor, der ich mir einbildete, man habe ihn, um mir eine Falle zu legen, erhoben und angestellt! Seine jüdische Charmante hat ihn zum Expeditionsrat gemacht!"

„Der Vater will mich nicht verstehen," sprach der junge Mann mit Thränen in den Augen, „darum will ich zu Euch sprechen. Euch, liebe Schwestern, will ich redlich erzählen, wie die Umstände sich verhalten, und ich glaube nicht, daß ihr mich verdammen werdet." Die Mädchen setzten sich traurig nieder, der Alte stützte seine gefurchte Stirne auf die Hand und horchte aufmerksam zu. Gustav erzählte anfangs errötend und dann oft von Wehmut unterbrochen, wie er Lea kennen gelernt habe, wie gut und kindlich sie gewesen sei, wie gerne sie mit ihm gesprochen habe, weil sie sonst niemand hatte, mit dem sie sprechen konnte. Er wiederholte dann das Gespräch mit dem jüdischen Minister und dessen malitiöse Anfrage, er versicherte, daß er nie den Gedanken an eine Verbindung mit Lea Rann gegeben habe, und daß er diesen Abend dem Minister es selbst gesagt haben würde, wäre nicht der Vater so plötzlich dazwischen gekommen.

„Du hast sehr gefehlt, Gustav," sagte Hedwig, seine ältere Schwester, ein ruhiges und vernünftiges Mädchen. „Da Du nie auch nur entfernt an eine Verbindung mit diesem Mädchen denken konntest, so war es Deine Pflicht, als redlicher Mann, Dich gar nicht mit ihr einzulassen. Auch darin hast Du sehr gefehlt, daß Du nicht gleich damals schon Deinem Vater alles anvertraut hast; aber so hast Du jetzt Deine ganze Familie unglücklich und zum Gespött der Leute gemacht; denn meinst Du, der Süß werde nicht halten, was er gedroht? Ach, er wird sich an Papa, an Dir, an uns allen rächen!"

„Geh, bitte den Vater um Verzeihung!" sprach das schöne Käthchen weinend. „Du mußt ihm nicht noch Vorwürfe machen, Hedwig, er ist unglücklich genug. Komm, Gustav," fuhr sie fort, indem sie seine Hand ergriff und ihn zu dem Vater führte, „bitte, daß er Dir vergibt; ja, wir werden recht unglücklich werden, der böse Mann wird uns verderben, wie er das Land verdorben hat, aber dann lasset doch wenigstens Frieden unter uns sein. Wenn wir uns noch haben, so haben wir viel, wenn er uns alles übrige nimmt."

Der Alte blickte seinen Sohn lange, doch nicht unwillig, an. „Du hast gehandelt wie ein edler junger Mensch, und die Aufmerksamkeit, die Dir diese Jüdin schenkte, hat Dich verblendet. Du hast, ich fühle es für Dich, vielleicht schon seit geraumer Zeit, gewiß aber diesen Abend dafür gebüßt. Katharine hat recht; ich will Dir nicht länger grollen; wir müssen uns jetzt gegen einen furchtbaren Feind waffnen. Glaubst Du, daß er Wort halten wird mit den vierzehn Tagen Frist, die er Dir nachrief!

„Ich glaube und hoffe es," antwortete der junge Mann.

„Und um jene Zeit muß sich mehr entscheiden als nur das Schicksal unseres Hauses," fuhr der Alte fort; „Remchingen und Süß — oder wir; wer verliert, bezahlt die Zeche. Jetzt gehe nun aber, Gustav, die Jüdin nie mehr, weder im Garten noch sonst wo, aufzusuchen, und unter dieser Bedingung will ich Deine Thorheit verzeihen."

Gustav versprach es mit bebenden Lippen und verließ dann das Zimmer, um seine Bewegung zu verbergen. Noch lange und mit unendlicher Wehmut dachte er dort über das unglückliche Geschöpf nach, dessen Herz ihm gehörte, und das er nicht lieben durfte. Es teilte zwar alle fremden religiösen Anfeindungen jener Zeit, aber es schauderte über dem Fluch der ganzen heimatlosen Menschenstamm bis ins tausendste Glied verfolgte und jeden mit ins Verderben zu ziehen drohte, der sich auch den Edelsten unter ihnen auf die natürlichste Weise näherte. Er fand zwar keine Entschuldigung für sich und seine verbotene Neigung zu einem Mädchen, das nicht auch seinen Glauben teilte, aber er gewann einigen Trost,

indem er sein eigenes Schicksal einer höheren Fügung unterordnete.

Sein Vater und die Schwestern unterhielten sich noch lange über ihn und diese Vorfälle, und die Erinnerung an so manche schöne Tugend des jungen Mannes versöhnte nach und nach den Alten, so daß er selbst das Geheimhalten jener Vorschläge des Ministers einigermaßen entschuldigte. Als aber spät abends die beiden Schwestern allein waren, sagte Käthchen:

„Wahr ist es doch, Gustav hat zwar gefehlt, aber an seiner Stelle hätte jeder andere auch gefehlt. Ich habe sie einmal am Fenster und einmal im Garten gesehen; so schön und anmutig sah ich in meinem ganzen Leben nichts. Was sind alle Gesichter in Stuttgart, was ist selbst die schöne Marie, von der man so viel Wunder macht, gegen dieses herrliche Gesicht! Nein, Hedwig, ich hätte mich ganz in sie verlieben können."

„Wie magst Du nur so thöricht schwatzen!" erwiderte Hedwig unwillig. „Mag sie sein, wie sie will, sie ist und bleibt doch nur eine Jüdin."

XI.

Nicht die unglückliche Liebe ihres Bruders allein war es, was in den folgenden Tagen die schönen Töchter des Landschaftskonsulenten Lanbek ängstigte; nein, es war das sonderbare und drückende Verhältnis, das zwischen Vater und Sohn zu herrschen schien, was die vier schönen blauen Augen im stillen so manche Thräne kostete. Man konnte nicht sagen, daß sie sich finster angeblickt, mürrisch gefragt oder kalt geantwortet hätten; aber dennoch sah man ihnen beiden an, daß Gram und Sorgen sie beschäftigten, und die Mädchen wurden immer wieder in ihren Vermutungen über den Grund dieses Grämens irre geleitet, wenn sie zuweilen den alten Mann und seinen Sohn in einer Fensternische beisammen stehen und zutraulicher, aber auch ernster als je zusammenflüstern sahen. Endlich wurden sie sogar für drei Abende in der Woche förmlich aus dem großen Familienzimmer, das Winters allen zum Aufenthalt diente, verwiesen, und, was ihres Wissens nie geschehen war, Papas kleines Bibliothekzimmer wurde ihnen für solche Abende besonders geheizt und ihnen die Erlaubnis gegeben, sich an den trefflichen Juristen und Philosophen zu amüsiren.

Freilich bedachten bei solchem Exil weder Vater noch Sohn, daß man von der Bibliothek im obern Stock in das Studirzimmer, von diesem in das Gastzimmer und von dem Gastzimmer in die sogenannte Rumpelkammer kommen könne, von welcher eine viereckige Oeffnung, mit einem kleinen Deckel versehen, in das Wohnzimmer hinabging, um Luft oder Wärme in dieses Gemach zu leiten; sie bedachten auch nicht, daß weibliche Neugierde wohl noch stärkere Schranken durchbrochen haben würde, als diese, die zwischen jener Kammer und der Bibliothek lagen. Einige Abende hatte übrigens doch ein noch mächtigeres Gefühl als Neugierde die Mädchen in der Bibliothek zurückgehalten, nämlich Furcht. Hedwig behauptete, schon öfters oben in jener Kammer Fußtritte und ein schreckliches Stöhnen gehört zu haben, und dem schönen Käthchen graute, dort hinzugehen, weil jenes Gemach nur eine dünne Wand aus Holz und Backsteinen von den Zimmern des gefürchteten Juden Süß trennte.

Eines Abends jedoch, als man die Mädchen schon längst weggeschickt hatte, sah Käthchen, die sich bis auf die Mitte der Treppe hinabgeschlichen hatte, drei Männer bei ihrem Vater eintreten, die ihre Neugierde aufs höchste trieben. Der erste, der sich langsam und schnaubend die untere Treppe heraufschob und auf der Hausflur einige Minuten stehen blieb, um Atem zu schöpfen, war niemand Geringeres als der lutherische Prälat Klinger. Seine schneeweiße Perücke, seine Prälatenkette, die gerade auf dem Magen ruhte, und seine alten, verwitterten Züge flößten dem Mädchen ungemeine Ehrfurcht ein; ihm folgte hastigen Schrittes der Obrist und Stallmeister von Röder, ein Mann, den man für sehr klug und tapfer, aber zugleich auch in seinen Sitten für sehr unheilig hielt, und über den dritten hätte sie beinahe laut aufgelacht, es war der fröhliche Kapitän Reelzingen, der so drollige Geschichten und Schnurren zu erzählen wußte und sie schon auf manchem Ball beinahe zum Lachen gebracht hatte. Heute hatte er sein Gesicht in ganz ehrbare Falten gelegt und sah gerade aus wie damals, als er ihr auf parole d'honneur schwur, daß er sie vraiment liebe. Sie sah ihm lächelnd nach, bis sein ungeheurer Degen in der Thüre verschwunden war, und eilte dann in das Bibliothekzimmer, wo sie die blonde Hedwig traf, welche die Augen fest zugeschlossen hatte, um nicht über ein Gespenst zu erschrecken, wenn etwa zufällig eines in der Bibliothek auf und ab wandelte.

„Heute müssen wir hinuntergucken!" erklärte Käthchen. „Und komm nur jetzt gleich mit; denke Dir, die Leute kommen hier zusammen wie beim Karneval. Hast Du je sonst den Prälaten Klinger und den Kapitän Reelzingen in einem Zimmer

gesehen, und dazu den Obrist Röder und –" setzte sie hinzu, als die Schwester zauderte. „ich müßte mich sehr irren, wenn ich nicht, als die Thüre einmal aufging, auch Blankenberg gesehen hätte."

Dieser letzte Name entschied: Käthchen nahm das Licht und ging mit pochendem Herzen voran, Hedwig folgte ihr, so nahe als möglich an die mutigere Schwester gedrängt, und als jene die verhängnisvolle Kammerthüre aufschloß, hielt sie sich fest an ihrem Kleide. Die Oeffnung war gerade über dem Ofen des Wohnzimmers, das einen Stock tiefer lag, angebracht, und Käthchen konnte, als sie die Klappe aufzog, selbst wenn sie sich auf die Kniee legte und den Kopf tief herabbeugte, doch nicht mehr als vier oder fünf der versammelten Männer sehen; auch Hedwig beugte sich jetzt herab und versuchte es, noch tiefer zu blicken als ihre Schwester, aber verdrießlich stand sie wieder auf und sagte:

„Nichts als den breiten Rücken des Prälaten, einige Perücken und die Uniform des Obristen kann ich sehen; weißt Du denn gewiß, daß Blankenberg zugegen ist?"

„Sicher!" erwiderte Käthchen, schalkhaft lächelnd. „Doch laß uns horchen, was sie sprechen; vielleicht kennst Du Deinen Liebhaber an der Stimme."

Sie setzten sich auf den Fußboden neben der Oeffnung und lauschten; die angenehme Wärme, die von dem Ofen heraufdrang, und ihre Neugierde ließen sie eine Zeit lang die empfindlichste Kälte der Märznacht vergessen; endlich richtete sich Hedwig unmutig auf.

„Meinst Du, wir werden klug werden aus diesem Geplauder, wovon man nur die Hälfte versteht? Sie schwatzen wieder wie immer, vom Wohl des Landes, vom Herzog, von Süß, von allem; was geht das uns an! Komm! Es ist gar schaurig hier und kalt. Mädchen, so steh doch auf!"

Aber Käthchen winkte ihr, zu schweigen; man hörte jetzt eben den Obrist Röder mit bestimmter und vernehmlicher Stimme etwas vorlesen, die tiefe Stille unter unterbrach nur zuweilen ein schnell verrauschendes Murmeln des Unwillens. Jetzt sprach der alte Landeck, Käthchens nächtliche Züge gingen nach und nach in Stannen und Angst über, endlich als die Männer unten wieder laut, aber beifällig zusammen sprachen und die Gläser anstießen, flog eine hohe Röte über das schöne Gesicht des Mädchens, ihre Augen leuchteten, als sie vorsichtig die Klappe schloß, die Lampe ergriff und mit ihrer Schwester den Rückweg einschlug.

„Hast Du was verstanden?" fragte Hedwig. „Du schienst auf einmal so aufmerksam, was haben sie denn besonders gesprochen?"

„Ich weiß nicht alles, ich kann nicht alles sagen," erwiderte Käthchen nachdenkend; „mir ist's, als hätte mir alles geträumt. Höre — aber schweig! Es könnte uns alle unglücklich machen. Das sind gefährliche Menschen in Vaters Zimmer unten. Mir graut, wenn ich daran denke, was daraus entstehen kann."

„So sprich doch, einfältiges Kind! Ich bin zwei Jahre älter als Du, und Du sollst keine Geheimnisse vor mir haben."

„Denke Dir," fuhr Käthchen mit leiser Stimme fort, „der Süß will uns katholisch machen und die Landschaft umstürzen: da verlieren der Vater und alle anderen ihre Stellen!"

„Katholisch!" rief Hedwig mit Entsetzen. „Da müßten wir ja Nonnen werden, wenn wir ledig blieben? Nein, das ist abscheulich!"

„Ach, warum nicht gar!" erwiderte Käthchen lächelnd über den Jammer ihrer Schwester; „da müßte es viele Nonnen geben, wenn alle, die keine Männer bekommen, ins Kloster gingen, aber sei ruhig, es kommt nicht so weit. In drei Tagen, sagte Röder, werde der Herzog verreisen, und während er in Philippsburg ist, wollen die Männer da unten den Juden und alle seine Gehilfen im Namen der Landschaft gefangen nehmen und dann dem Herzog beweisen, wie schlecht seine Minister waren."

„Ach Gott, ach Gott! Das geht nicht gut," sagte Hedwig weinend. „Alles werden sie verlieren, denn der Herzog traut allen eher, als denen von der Landschaft, ich weiß z.B. was mir einmal die Obristjägermeisterin über den Vater sagte. Du wirst sehen, es geht unglücklich!"

„Und wenn auch," antwortete Käthchen, „so sind wir die Töchter eines Mannes, der, was er thut, zum Besten seines Vaterlandes thut. Das kann uns trösten." Das muntre Mädchen holte aus dem Schranke eine mit vielen schönen Kupfern geschmückte Bibel. Sie gab der weinenden Schwester das neue Testament, um sich an den Bildern und Versprüchen zu zerstreuen. Sie selbst schlug sich das alte Testament auf. Sie verbarg ihre eigene Besorgnis um ihren Vater unter einem Liedchen, das sie leise vor sich hinsang, während ihre schönen Finger emsig die vergilbten Blätter von einem Bilde zum andern durcheilten.

XII.

Es gibt im Leben einzelner Staaten Momente, wo der aufmerksame Beobachter nach nach einem Jahrhundert sagen wird, hier, gerade hier müßte eine Krise eintreten, ein oder zwei Jahre nachher

wären dieselben Umstände nicht mehr von derselben Wirkung gewesen. Es ist dann dem endlichen Geist nicht mehr möglich, eine solche Fügung der Dinge sich hinweg zu denken, und aus der unendlichen Reihe von möglichen Folgen diejenigen aneinander zu knüpfen, die ein ebenso notwendig verkettetes Ganze bilden, als ein verflossenes Jahrhundert mit allen seinen historischen Wahrheiten. Hier zeigte sich der Finger Gottes, pflegt man zu sagen, wenn man auf solche wichtige Augenblicke im Leben eines Staates stößt. Es hat aber zu allen Zeiten Männer gegeben, die, mochte ihr eigener Genius, mochte das Studium der Geschichte sie leiten, solche Momente geahnt, berechnet haben, und sie wirkten dann am überraschendsten, wenn sie sich nicht begnügten, solche Krisen vorhergesehen zu haben, sondern wenn sie Mut genug besaßen, zu rechter Zeit selbst einzuschreiten, Kraft genug, um eine Rolle durchzuführen. Die Geschichte hat längst über die kurze Regierung der Minister Karl Alexanders entschieden. Sie flucht keinem Sterblichen, sonst müßte sie die Thränen und Seufzer Württembergs in schwere Worte gegen die Urheber seines Unglücks im Jahre 1737 verwandeln; aber sie gedenkt mit Liebe einiger Männer, die sich nicht von dem Strome der allgemeinen Verderbnis hinreißen ließen, die ahnten, es müsse anders kommen, die vor dem Gedanken nicht zitterten, eine Aenderung der Dinge herbeizuführen, und die auch dann mit Ruhe und Gelassenheit die Sache ihres Landes führten, als ein Höherer es übernommen hatte, einen unerwartet schnellen Wechsel der Dinge herbeizuführen, indem er zwei feurige Augen schloß und ein tapferes Herz stille stehen hieß.

Wer sollte es diesem heitern Stuttgart und seinen friedlichen Straßen ansehen, daß es einst der Schauplatz so drückender Besorgnisse war? Wie beruhigt über den Gang der Dinge sind die Enkel derer, die in jenem verhängnisvollen März jede Stunde für das Schicksal ihrer Familien, für die alten Rechte ihres Landes, selbst für ihren Glauben zittern mußten!

Wer den übermütigen Süß in seiner Karosse, mit sechs Pferden bespannt, durch die „reiche Vorstadt" fahren sah, wie er stolz lächelnd auf die bleichen, feindlichen Gesichter herabblickte, die ihm überall begegneten; wer den schrecklichen Hallwachs, seinen innigen Freund und Ratgeber, neben ihm sah, und bedachte, wie viele verderbliche Pläne dieser Mann ersonnen, wie viele unerhörte Monopole er eingeführt habe und wie er immer neue zu erfinden trachte; wer das unbegrenzte Vertrauen kannte, das der Herzog in diese Menschen setzte, der mußte wohl an der Möglichkeit der Rettung verzweifeln.

Dazu kamen noch die sonderbaren und widersprechenden Gerüchte, die im Umlauf waren. Die einen sagten, der Herzog sei nach Philippsburg und Kehl gereist, habe aber das Regiment nicht an den Geheimerat, sondern das Siegel dem Juden Süß gegeben; andere widersprachen und behaupteten, man habe den Herzog an einem Fenster des Ludwigsburger Schlosses gesehen, auch seien seine Pferde noch dort und er sei nicht abgereist. In einem Dorf an der österreichischen Grenze im Oberland sollen die Katholiken plötzlich über die protestantischen Einwohner hergefallen sein, und als letztere den Kampfplatz behaupteten, sei eine Compagnie Kreistruppen über die Grenze herein ins Dorf gerückt. Am sonderbarsten klang das Gerücht, das sich überdies noch bestätigte, der Oberfinanzrat Hallwachs habe ein kostbares Meßgewand beim Hofsticker bestellt und ihm befohlen, es bis zum achtzehnten März fertig zu machen, und wenn er mit fünfzig Gesellen arbeiten müßte; bringe er es nicht fertig, so werde er abgesetzt. Ein lutherischer Geistlicher, den man mit Namen nannte, soll den Kindern in der Schule Kreuzchen, aus Holz geschnitzt, geschenkt haben, mit den Worten: „Nur wenn ihr diese in Händen haltet, könnet ihr recht beten." Endlich erzählte man sich als etwas Verbürgtes, der Jude habe zum Herzog über der Tafel gesagt: „Ihre Stände, Durchlaucht, sind eigentliche Widerstände; aber sie stehen schon so lange, daß sie müde und matt sind." Karl Alexander habe ihm lächelnd zur Antwort gegeben: „C'est vrai; allons donc leur donner des chaises et une fois assis ils ne se leveront plus." Auch jene Männer, die entschlossen waren, dem drohenden Verderben zuvorzukommen, hörten diese Gerüchte Aber sie waren dabei kalt und ruhig; wußten sie ja doch, Württemberg stehe eine solche Veränderung bevor, daß es entweder erleichtert, oder so tief ins Elend gestürzt werden würde, daß der Jammer des einzelnen davor verstummen müßte. Man erzählt sich, sie haben alles, was dazu gehört, einem mächtigen und bösartigen Feind mit Hilfe des Landvolks zu begegnen vorbereitet gehabt, und wenn ihr Unternehmen gelingen sollte, so verdankten sie es nur den wenigen hellstrahlenden Namen einiger Männer aus der Landschaft; denn an diese war man in Württemberg gewöhnt, das Interesse des Landes zu ketten.

Es war spät abends den elften März, als der Landschaftskonsulent Lanbek mit seinem Sohne und dem Kapitän Reelzingen in seiner Wohnstube beim Weine saß. Die beiden Lanbek waren ernst und düster, der Kapitän aber konnte auch jetzt seinen fröhlichen Lebensmut nicht verbergen, denn er teilte

seine Aufmerksamkeit und sein Gespräch zwischen der Fensternische, wo die beiden Schwestern Gustavs saßen, und zwischen den beiden Männern an seiner Seite. Hedwig sah bleich und still vor sich hin auf ihre Nadeln, aber auf Käthchens Gesichtchen lag eine höhere Röte als gewöhnlich, und alle Augenblicke zeigte sie die weißen Zähne und die schönen Grübchen in ihren Wangen, denn der Kapitän wußte wieder wunderschöne Späße und Geschichten.

„Wie ist Euer Pferd, Kapitän?" fragte der alte Lanbek.

„Mein Fuchs ist ein besserer Infanterist als ich selbst," erwiderte er. „Wenn ich die sechs ersten Stunden Trab und bergauf Schritt reite, so kann ich die nächsten sechs bequem Galopp reiten. Er hat nur einen Fehler, den, daß er noch nicht bezahlt ist, und macht mir durch diese Untugend oft großen Jammer."

„Ihr könnt," fuhr der Alte fort, „wenn ihr von der Galgensteige an scharf Trab reitet, zwischen elf und zwölf Ludwigsburg passiren; um vier Uhr müßt ihr in Heilbronn sein, und dort laßt ihr die Pferde ruhen; zwischen acht und zehn Uhr seid ihr morgen in Oehringen."

„Aber, Vater," fiel Gustav ein, „wäre es nicht ratsamer, gegen Heidelberg zu reiten? Ich wollte darauf wetten, wir sind gegen Oehringen hin nicht mehr sicher. Bedenken Sie, daß der Deutschorden dort tief herein sich erstreckt, daß sie in Mergentheim gewiß von dem Bischof in Würzburg unterrichtet sind, daß —"

„Daß," fuhr der Vater fort, „ihr auf der Straße nach Heidelberg viel mehr auffallet, und daß ihr, wenn ihr etwa die Gegend nicht mehr rein findet, eine letzte Zuflucht bei meinem alten Herrn und Gönner, dem Herzog in Neustadt habt, der euch gewiß in den ersten Tagen nicht herausgibt. Ist dann Karl Alexander zufrieden mit dem, wah wir hier gethan, so könnet ihr immer zurückkehren; wo nicht, so gehet ihr, wie schon gesagt, weiter nach Frankfurt."

„Gott! Daß ich euch in einer solchen Krisis zurücklassen soll!" rief Gustav mit Thränen. „Daß ich vielleicht an eurem Unglück schuld bin, daß alles schlecht gehen kann, wenn Süß meine Flucht erfährt und sich an Ihnen, Vater, rächt! Nein, ich kann, ich darf nicht gehen!"

„Nein, Vater," fiel Hedwig ein, indem sie noch bleicher als zuvor herbeieilte und ihres Vaters Hand ergriff, „er darf uns nicht verlassen; o, ihr habt schreckliche Dinge vor, ich weiß es wohl, ihr wollt eine Verschwörung gegen die mächtigen Menschen machen. Lassen Sie ab davon, Vater: Süß und die anderen werden Ihnen verzeihen; ach, mich tötet die Angst!"

„Geh Mädchen," sprach Käthchen, die auch herangetreten war; „was Männer thun und was unser Vater thut, geht uns nichts an. Aber warum soll denn gerade jetzt Gustav so schnell hinweg? Er könnte uns allen so nützlich sein."

„Weil ich keine Jüdin zur Tochter mag," sagte der Alte streng, „darum soll er fort. Weil ich ein Briefchen seiner Charmanten aufgefangen und mit Protest an den Juden geschickt habe, und weil dieser jetzt wütet und euren Bruder mit Gewalt zum Schwager haben oder auf den Neuffen setzen will, darum soll und muß er ihm jetzt aus dem Wege gehen. Doch, ich wollte Dir in dieser Stunde nicht wehe thun, Gustav, wir scheiden als Freunde, und alles andere soll vergessen sein; wer weiß, wann und wo wir uns wieder sehen!"

Indem der Alte die letzten Worte sprach und seinem Sohn die Hand reichte, wurde schnell und heftig an der Thüre gepocht, und ehe noch jemand antwortete, trat plötzlich eine Gestalt, in einen Mantel gehüllt, ein.

„Was soll dies?" fuhr der alte Lanbek auf. „Wer drängt sich so bei Nacht in mein Haus, wer sind Sie?"

„Blankenberg!" rief Hedwig, als jener den Mantel abnahm, und trat dann schnell und errötend einige Schritte vor.

„Verzeihung, Herr Konsulent," sprach der junge Mann eilend, „die Not muß mich entschuldigen. Gustav, Du mußt im Augenblicke fort; der Lieutenant Pinassa schrieb mir soeben, daß er Dich auf Befehl des General Remchingen heute nacht zwischen elf und zwölf Uhr aufheben müsse. Der ehrliche Junge möchte Dich nicht gern im Nest treffen."

„Dank, Dank," erwiderte der Alte, indem er Blankenberg die Hand drückte. „Trinket aus, Kinder, und macht den Abschied schnell; hier, mein lieber Reelzingen," fuhr er fort und drückte dem überraschten Kapitän einen großen Beutel in die Hand, „man kann nicht wissen, ob sich euer Weg nicht teilt. Sie sind so edelmütig, meinen Sohn zu begleiten."

„Und mit Geld wollen Sie dies lohnen?" unterbrach ihn der Kapitän unmutig. „Parole d'honneur, Herr! ich begleite meinen Bruder, weil wir alte Amicisten sind, und nicht wegen Ihrer Spieße. Da soll mich doch —"

„Reelzingen," sagte Käthchen mit ihrer süßen Stimme. „Ihr versteht doch gar keinen Scherz; es sind lauter Kupfermünzen, und ich habe dem Vater den Beutel gegeben, Euch in April zu schicken."

„Ich verstehe," flüsterte der Kapitän, indem er errötend dem schönen Mädchen die Hand küßte. „Ich

will Euch dafür etwas Schönes von Frankfurt mitbringen."

„Bringet mir," antwortete sie, indem sie die Thränen nicht mehr zurückhalten konnte, „nur unsern Gustav wohlbehalten zurück, und," setzte sie durch Thränen lächelnd hinzu, „machet mir keine tollen Streiche, die euch verraten könnten."

„Die Pferde sind vor dem Seethor," sprach der Alte zu Reelzingen und seinem Sohn. „Ihr dürft nicht das Thor selbst passiren, denn die erste Runde ist schon vorüber. Begleiten Sie meinen Sohn, Herr von Blankenberg, durch die Gärten und bringen Sie mir Nachricht, wie sie fortgekommen sind."

Der junge Landek umarmte Vater und Geschwister, die Schwestern folgten ihm und seinen Freunden weinend bis unter die Gartenthüre, und als nachher Hedwig ihre jüngere Schwester bitter tadelte, weil sie erlaubt habe, daß der Kapitän sie auf den Mund küsse, antwortete jene:

„Du hast gefehlt, nicht ich, daß Du es unterlassen hast; solche Höflichkeit waren wir einem Manne schuldig, der für unsern Bruder so viel thut."

„Ei," erwiderte Hedwig errötend, „Blankenberg hat ihn eigentlich doch auch gerettet."

— —

XIII.

Die beiden jungen Männer ritten schweigend durch die finstere Nacht hin. Kein Stern war am Himmel, und der Wind heulte um die Berge.

„Hu! Siehst Du dort?" flüsterte Reelzingen, als sie an dem eisernen Galgen vorbeiritten, den einst 1597 Herzog Friedrich dem Alchimisten Honauer aus dem Metall errichten ließ, das er in Gold zu verwandeln versprochen hatte. „Schau, diese ungeheure Menge Raben, es ist, als witterten sie eine neue Beute."

Sein Freund blickte schweigend hinauf, schlug aber plötzlich wieder die Augen nieder, denn ihm war, als sähe er Leas feine, liebliche Gestalt klagend unter dem Galgen sitzen.

„Fest genug ist diese Schandsäule aus Eisen," fuhr der Kapitän fort, „um alle Schurken im Lande zu tragen; aber wollte man das Gold mit aufhängen, das sie eingesackt haben, würde selbst dieser Galgen wie ein morscher Stab zusammenbrechen! Wie diese Raben schaurige Melodien singen! Doch wie? — Dieu nous garde, Camarade! Gib Deinem Roß die Sporen, wahrhaftig, dort sitzt ein Gespenst am Galgen!"

Es war, als ob die Pferde selbst diesen Ort des Schreckens fürchteten, denn auf diesen Ruf jagten sie mit Sturmeseile den Berg hinan und waren nicht mehr ruhig, bis man das Gekreisch der Raben nicht mehr hörte.

Es liegt eine kleine Brücke zwischen Stuttgart und Ludwigsburg, von welcher das Volk viel Schauerliches zu erzählen weiß; so viel ist gewiß, daß schon Unerklärliches dort vorgefallen ist, und daß mancher Mann sein Gebet spricht, wenn er nachts allein über diese Stelle reitet. Die Sage sagt, daß der Sohn des Konsulenten und sein Freund, der muntere Kapitän, glücklich und in kurzer Zeit bis an jene Brücke gekommen seien; dort aber seien ihre Pferde nicht mehr von der Stelle gegangen und haben geschnaubt und gezittert. Die jungen Leute spornten und gebrauchten ihre Peitschen, als eine alte, zitternde Stimme rief:

„Gebt einem alten Mann doch ein Almosen!"

„Wer wird bei Nacht und Nebel den Beutel ziehen? Zurück, Alter, von der Brücke weg, unsere Pferde scheuen vor Euch; zurück, sag' ich, oder Ihr sollt meine Peitsche fühlen!"

„Nicht so rasch, junges Blut! Nicht so rasch!" sagte der Alte, dessen dunkle Gestalt sie jetzt auf dem Brückengeländer sitzen sahen. „Eile mit Weile! Kommet noch früh genug, gebet einem alten Manne ein Almosen!"

„Jetzt ist meine Geduld zu Ende!" rief der Kapitän und schwang seine Peitsche in der Luft. „Ich zähle drei, wenn Du nicht weg bist, hau' ich zu."

Der Alte hüstelte und kicherte; Gustav kam es vor, als wachse seine dunkle Gestalt ins Unendliche und — ein langer Arm streckte einen großen Hut heran, und zum drittenmal, aber drohend und mit furchtbarer Stimme krächzte jetzt der Mann von der Brücke:

„Einem alten Mann gib ein Almosen! Es wird Dir Glück bringen, und reite nicht so schnell; vor zwölf Uhr darfst Du nicht dort sein."

Reelzingen ließ kraftlos und zitternd seinen Arm sinken; er gestand nachher, daß ihn eine kalte Hand angefaßt habe. Gustav aber zog mit pochendem Herzen die Börse und warf ein Silberstück in den großen Hut.

„Wie viel Uhr ist's, Alter?" fragte er.

„Weiß keine Stund' als zwölf Uhr," sprach die Gestalt, die wieder auf dem Geländer zusammenkauerte, mit dumpfer Stimme. „Dank Dir, sollst Glück haben; reit zu!" Er sagte es und stürzte rücklings mit einem dumpfen Fall in den Sumpf, über den die Brücke führte. Entsetzt gab Reelzingen seinem Pferde die Sporen, daß es sich hoch auf

bäumte und dann in zwei Sprüngen über die Brücke setzte. Gustav aber hielt erschrocken sein Pferd an, stieg ab und blickte über das Geländer der Brücke. Es rührte sich nichts. „Alter!“ rief er hinab, „hast Du Schaden genommen? Kann ich Dir helfen?“ — Keine Antwort, und alles war still unten wie im Grabe. Jetzt faßte auch den jungen Lanbek eine unerklärliche Angst; er fühlte, als er aufstieg, wie sein Pferd zitterte; er wagte es nicht, sich noch einmal nach dem grauenvollen Ort umzusehen, als er seinem Freunde nachjagte.

„Das ist das zweitemal, daß er mir begegnet ist,“ flüsterte Reelzingen tief aufatmend, als Lanbek wieder an seiner Seite war.

„Wer?“ fragte dieser betroffen.

„Der Teufel!“ antwortete der Kapitän.

Lanbek gab ihm keine Antwort auf die sonderbare Rede, und sie jagten weiter durch die Nacht hin. In Zuffenhausen schlug es Viertel vor zwölf Uhr, als sie durchritten; in den meisten Häusern brannten noch die Kerzen, und da und dort hörte man geistliche Lieder aus den Stuben. Der Nachtwächter stieß eben ins Horn und rief die Stunde; der Kapitän hielt an und fragte ihn, was die späten Gesänge und Gebete zu bedeuten haben.

„Ach, Herr! Das ist eine arge Nacht,“ antwortete dieser; „es hat ein Mann an vielen Häusern gepocht und befohlen, die Leute sollen die ganze Nacht bis zwölf Uhr beten.“

„Wer ist der Mann?“ fragte Lanbek staunend.

„Alte Leute, Herr, die ihn gesehen haben, versichern, es sei unser alter Pfarrer gewesen; Gott hab ihn selig, er ist seit zwanzig Jahren tot; aber es war ja nichts Unchristliches, was er verlangte, drum beten und singen sie in den Lichtkarzstuben und spinnen dazu.“

„Diese Nacht kann mich noch wahnsinnig machen!“ rief der Kapitän, indem sie wegritten. „Gustav, ich glaube, heute nacht geht er leibhaftig auf der Erde um; ich denke, es wäre jetzt gerade die beste Zeit, den alten Burschen zu citiren, wenn man etwa schnell Obrist werden oder zweimalhunderttausend spanische Quadrupel haben möchte.“

„Thor!“ antwortete der Freund. „Der, den Du meinst, hat mit dem Gebet nichts gemein.“

Es war, als ob ihre Pferde nur zum Scheine die Beine aufhoben, denn jede Viertelstunde, die sie zurücklegten, schien zu einer neuen anzuwachsen. Noch immer wollte Ludwigsburg nicht erscheinen und die Nacht war so finster, daß sie auch an der Gegend nicht erkennen konnten, ob sie fehlgeritten oder ob sie der Stadt schon nahe seien. Endlich, nachdem sie etwa wieder eine halbe Stunde geritten sein mochten, sahen sie in der Entfernung von etwa tausend Schritten Lichter schimmern, fanden aber auch zugleich ihren Weg durch vier Pferde versperrt, die, an einen Reisewagen gespannt, quer über die Landstraße standen.

„Führ Deine Pferde hinweg, Fuhrmann!“ rief der Kapitän, „oder meine Peitsche wird sie bald weggetrieben haben; warum versperrst Du den Weg?“

„Gemach, Ihr Herren, soll gleich geschehen,“ antwortete ein Mann, der von dem Wagen stieg. Aber die Zeit, die er dazu brauchte, die herabgefallenen Zügel aufzunehmen und zu ordnen, dauerte dem raschen Soldaten zu lange, er versuchte über die schlaff liegenden Stränge des vordersten Gespanns wegzusetzen, und forderte seinen Freund auf, ein Gleiches zu thun; doch wie es in solchen Fällen blinder Eile zu geschehen pflegt, in demselben Augenblicke zog der Mann am Wagen die Zügel an, und das Pferd des Kapitäns blieb mit einem Fuß in den straff aufgerichteten Strängen hängen.

Lanbek sprang ab, um dem Freunde zu helfen, der Kutscher lief bedauernd herzu, und eben war der Fuß des unbezahlten Rosses frei, als man einige Reiter in aller Eile von der Stadt herbeijagen hörte. Der erste mochte einen Vorsprung von fünfhundert Schritten, aber kein gutes Pferd haben, denn der Kapitän unterschied deutlich, daß es kurzen Paradegalopp ging; die Tritte der nachfolgenden Pferde schlugen zwar minder kräftig auf, waren aber flüchtiger.

„Platz — allons! — Platz!“ rief der erste Reiter, aber in demselben Augenblicke hörten auch die beiden jungen Männer eine bekannte Stimme, die mit dem wildesten Ausdruck rief: „Halt, Jude, oder ich schieß' Dich mitten durch den Leib!“

Unter dem Volke in Württemberg hört man zuweilen noch einen Reim, der diesen merkwürdigen Moment bezeichnet, er heißt:

„Da sprach der Herr von Röder
Halt oder Stirb entweder!“

Und der alte Obrist war es auch, der in diesem Augenblicke seinen Begleitern weit voran, eine Pistole in der Hand, ansprengte, den ersten Reiter wütend am Arm packte und schrie:

„Wo hinaus, Jude? Warum so schnell zu Roß, als ich Dir nachrief, zu warten?“

„Mäßigt Euch, Herr Obrist,“ erwiderte der erste mit stolzem Ton, in welchem aber doch einige Angst durchzitterte, „ich gehe nach Stuttgart, der Frau Herzogin Durchlaucht zu sagen, was in diesem Augenblicke für Maßregeln —“

„Halt, Jude, oder ich schieß' Dich mitten durch den Leib!"

„Das ist auch mein Weg, Herr!" erwiderte der Obrist mit furchtbarer Stimme; „und keinen Augenblick geht Ihr von meiner Seite, sonst werde ich mit meiner Pistole Beschlag auf Euch legen. Platz da, wer steht hier im Weg?"

„Der Kapitän von Reelzingen von der ersten Compagnie und der Expeditionsrat Lanbek."

„Guten Abend, meine Herren!" fuhr Röder fort. „Habt Ihr geladene Pistolen, Kapitän?"

„Ja, mein Herr Obrist," war die Antwort des Soldaten, indem er sie aus den Halftern losmachte.

„Ich kommandire Euch, in welchem Auftrag Ihr jetzt auch sein möget, auf der linken Seite des Herrn Ministers Süß zu reiten. Bei Eurem Dienst und Eurer Ehre als Edelmann, sobald er Miene macht, zu entfliehen, jagt ihm eine Kugel nach. Die Verantwortung nehme ich auf mich."

„Herr Expeditionsrat," rief Süß, „ich nehme Euch zum Zeugen, daß mir hier schändliche Gewalt geschieht. Obrist Röder, ich warne Sie noch einmal; dieser Auftritt soll gerächt werden!"

„Aber Herr von Röder," flüsterte Gustav; „ums Himmels willen, übereilen Sie nichts, bedenken Sie, was daraus entstehen kann. Bedenken Sie," setzte er lauter hinzu, „den furchtbaren Zorn des Herzogs."

„Der Herzog ist tot," sagte Röder laut genug, daß es alle hören konnten.

„Karl Alexander tot?" rief der Kapitän, auf den

alle Begebenheiten dieser Nacht mit einemmal in schrecklichen Erinnerungen hereinstürzten.

„Hat man sichere Nachricht? Gott! Welch ein Fall!“ sagte Gustav besorgt. „War er in Kehl?“

„Er ist in Ludwigsburg vor einer Viertelstunde schnell und plötzlich gestorben. Drum ist es unsere Pflicht, diesen Herrn da, der sich mit der Regierung sehr stark beschäftigte, schnell an das verwaiste Staatsruder zu bringen.“

„Wie, in Ludwigsburg, sagt Ihr?“ rief Lanbek, „und schnell gestorben? O, ewige Vorsicht!“

„In diesem Ludwigsburg hier,“ sagte Röder wehmütig, „und im Bette am Schlag gestorben. Friede seiner Asche! Er war ein tapferer Herr. Aber jetzt weiter, Ihr Freunde, daß die Nachricht nicht vor uns nach Stuttgart kommt!“

„Meine Herren!“ rief Süß mit einer Stimme, die Zorn und Angst beinahe erstickten, „noch bin ich Minister und erinnere Sie an das Edikt des Herzogs, das mich von aller Verantwortung freispricht; ich sage Ihnen, es kann Ihnen allen schlimm gehen, wenn Sie sich mit Herrn von Röder verbinden. Im Namen des Herzogs und seines Erben befehle ich Ihnen, von mir abzulassen.“

„Jetzt hat Dein Reich ein Ende, Jude!“ rief der Kapitän, lachte wild, riß ihm den Zaum aus der Hand und schlug sein Pferd mit der langen Peitsche auf den Rücken; der Obrist ritt an der rechten Seite, eine Pistole in der Hand: der Zug setzte sich in Galopp, und Gustav folgte halb träumend durch das singende Dorf, an dem alten Mann, der heiser lachend wieder auf der Brücke saß, und an dem Galgen vorüber, wo die Raben krächzten und mit den Flügeln schlugen. Erst hier, als er einen scheuen Blick nach der Richtstätte warf, fiel ihm mit ängstlicher Ahnung Lea und ihr unglückliches Schicksal bei.

XIV.

Als die Stuttgarter am Morgen nach dieser verhängnisvollen Nacht erwachten, wurden sie von zwei beinahe ganz unglaublichen Nachrichten überrascht. Der Herzog sei, statt außer Landes verreist zu sein, in dieser Nacht zu Ludwigsburg schnell gestorben. Er war ein gesunder, kräftiger Mann gewesen, dem mancher, der ihn gesehen, wohl noch zwanzig bis dreißig Jahre gegeben hatte. Die Klagen um seinen Tod verstummten beinahe vor der Freude über eine andere Nachricht. Der Jude Süß sei mit mehreren der höchsten Verbrechen im Ludwigsburger Schloß gewesen, als der Herzog so plötzlich starb: er habe sich alsobald, nachdem er die Leiche gesehen, aufs Pferd geschwungen und sei halb wahnsinnig Stuttgart zugeritten; Herr von Röder aber, ein Mann, mit dem sich nicht spaßen lasse, habe ihn eingeholt und bewacht nach Stuttgart geführt. Man lachte über die sonderbare Täuschung des Juden; als er nämlich von der Frau Herzogin, welcher er noch in der Nacht aufgewartet hatte, um zu kondolieren, heraustrat und eine Eskorte nach Haus verlangte, weil er wichtige Akten holen müsse, schloß sich ein Lieutenant mit sechs Mann an ihn an. Am Ende des Korridors machte ihm ein Hauptmann das Kompliment und folgte mit zwölf Mann; jener meinte zwar lächelnd, „es sei zu viel Ehre,“ als er aber an Lanbeks Haus um die Ecke bog und vier Schildwachen vor seinem Palais bemerkte, als er oben an der Treppe Bajonette blitzen sah, und Lea bleich, verstört und weinend ihm entgegenstürzte, da merkte er, welche Stunde geschlagen habe, und rief:

„Ciel, je suis perdu!“

Obgleich das Testament des verstorbenen Herzogs im Falle seines Todes eine Administration bestellt hatte, welche seinen Ministern angenehmer gewesen wäre, so übernahm doch Herzog Rudolf von Neustadt, trotz seines hohen Alters, als der nächste Agnat die Administration, und das Land fühlte sich erleichtert und zufrieden dabei. Er ließ, außer anerkannt schlechten Menschen, jeden in der Würde in der er in der vorigen Regierung stand, und es war dies wirklich eine Art von Gnadenakt, wenn man bedenkt, daß früher zwei Dritteile aller Aemter im Lande gekauft worden waren. Nur einer war nicht zufrieden mit dem Amt, das ihm der Herzog Administrator mit den huldreichsten Ausdrücken bestätigt hatte: es war der junge Lanbek. Er wurde nicht nur als Expeditionsrat aufs neue ernannt, sondern als der alte Röder, um jener der Freundschaft für den Landschaftskonsulenten, dessen Sohn als einen klugen Kopf und trefflichen Juristen schilderte, wählte ihn der Herzog sogar in die Kommission, die den Prozeß gegen den Juden Süß zu führen hatte. Der alte Lanbek fühlte sich dadurch nicht wenig geehrt und nannte seinen Sohn mehrere male den Stolz und die Stütze seines Alters; aber Gustav machte diese Wahl innerlich unglücklich. Nicht als ob er mehr wie jeder andere Bürger den Mann verdammt hätte, der das Land in so tiefes Elend gestürzt, nicht als ob es gegen sein Gewissen gewesen wäre, Verbrechen ans Licht zu ziehen, die man so künstlich verborgen hatte, aber Lea, es war ja ihr Bruder, den er richten sollte, und der Gedanke

war es, der ihm dieses Geschäft zum Abscheu machte. Kleine Seelen sättigen sich gerne an Rache, und manchem wäre es eine innige Freude gewesen, einen Mann, der noch vor kurzem so hoch stand, jetzt in der tiefsten Kasematte der Festung zu besuchen, mit herrischer Stimme ihn von seinem Lager aufzujagen, ihn zu martern und zu peinigen. Dieser Mann hatte sich noch überdies gegen Gustav persönlich verfehlt, er hatte ihn mit dem empörendsten Uebermut behandelt, ihm sogar mit demselben Gefängnis gedroht, in welchem er jetzt selbst, bange um künftige Freiheit, vielleicht selbst um sein Leben, schmachtete. Aber das Herz des jungen Mannes war zu groß, als daß es hätte freudig pochen sollen, als er zum erstenmal als Richter in den Kerker des Mannes trat, der, jetzt entblößt von aller irdischen Herrlichkeit, angethan mit zerlumpten Kleidern, bleich, verwildert, sich langsam aus seinen rasselnden Ketten aufrichtete. Erinnerte ihn doch jetzt noch dieses Gesicht an die Züge eines unglücklichen, geliebten Wesens; und er konnte sich kaum der Thränen enthalten, als nach dem Schlusse des Verhörs der Gefangene sprach:

„Herr Lanbek, es gibt ein unglückliches, unschuldiges Mädchen, das wir beide kennen; als man in meinem Hause versiegelte, haben sie die rohen Menschen auf die Straße gestoßen — sie war ja eine Jüdin und verdiente also kein Mitleid. — Mir, Herr, ist kein Pfennig geblieben, womit ich ihr Leben fristen könnte; ich weiß nicht, wo sie ist — wenn Sie etwas von ihr hören sollten — sie hat nichts als das Kleid, das sie trug, als man sie von der Schwelle stieß — geben Sie ihr aus Barmherzigkeit ein Almosen."

Der junge Mann ließ seinen Thränen freien Lauf, als er allein den Berg von Hohenneuffen herabstieg; er erfuhr zwar nachher, daß ihn der Jude belogen habe, daß er, obgleich man über 500,000 Gulden in Gold und Juwelen in seinem Hause fand, doch beinahe 100,000 in Frankfurt in sichern Händen habe, und Gustav konnte leicht einsehen, daß ihn Süß durch diese Vorstellungen von Elend nur habe weich stimmen wollen; aber dennoch konnte er den Gedanken nicht entfernen, daß Lea verlassen und unglücklich sei, und dieser Gedanke wurde immer peinlicher, als er trotz seiner Nachforschungen keine Spur von ihr entdecken konnte.

Der Frühling, Sommer und Herbst waren vorüber gegangen und noch immer dauerte der Prozeß. Es waren Dinge zur Sprache gekommen, wovor selbst den kältesten Richtern graute; aber obgleich der junge Lanbek der Kommission mit edlem Unwillen vorstellte, daß noch vier andere Männer nicht minder schuldig seien als Süß, so schien man doch nur gegen diesen ernstlich verfahren zu wollen, weil ihn der allgemeine Haß als den Schuldigsten bezeichnete.

Es war an einem trüben Oktoberabend; — der alte Konsulent war seit einigen Tagen verreist, und sein Sohn arbeitete im Bibliothekzimmer an einem neuen Verhör, als seine jüngere Schwester, jetzt die glückliche Braut des Kapitän Reelzingen, ernster als gewöhnlich zu ihm eintrat. Sie sprach anfangs Gleichgiltiges, schien aber nur mit Mühe eine Thräne unterdrücken zu können, die endlich wirklich in dem sanften Auge glänzte, als sie fragte, ob er ihr nicht zürnen werde, wenn sie eine bekannte Person zu ihm führe? Er sah sie staunend und verwundert an, doch noch ehe er eine Antwort zu geben vermochte, eilte Käthchen weinend aus dem Zimmer und trat bald darauf mit einem verschleierten Mädchen wieder ein. Noch ehe die trübe Kerze ihre Umrisse deutlich zeigte, noch ehe sie den Schleier zurückschlug, sagte ihm sein ahnendes Herz, wen er vor sich habe; errötend sprang er auf, aber schon hatte sich die Unglückliche vor ihm niedergeworfen, den Schleier zurückgeschlagen, und Lea war es, welche die einst so geliebten Augen düster und bittend zu ihm aufschlug und die bleichen magern Hände ineinander gerungen flehend nach ihm hinstreckte.

„Barmherzigkeit!" rief sie. „Nur nicht sterben lassen Sie ihn; man sagt, er müsse sterben; seine einzige Hoffnung ruht noch auf Ihnen. Wo soll ich Worte nehmen, Ihr großmütiges Herz zu erweichen? Welche Sprache soll ich erdenken, an ein Ohr zu sprechen, das mich einst so wohl verstand?" — Thränen ließen sie nicht weiter reden, und auch Käthchen weinte bitterlich. Voll von Schmerz und Ueberraschung faßte Gustav ihre kalten Hände und richtete sie auf; er sah sie an — wie schmerzlich war ihm ihr Anblick! Ihre Wangen waren bleich und eingefallen; die schönen Augen lagen tief, und der Mund, der sonst nur zum Lächeln geschaffen schien, zeigte, daß er jenes süße Lächeln längst nicht mehr kenne. Das schwarze Haar, das um die weiße Stirne hing, und das bleiche Gesicht vollendeten das Gespenstische ihres Anblicks.

„Lea! Unglückliche Lea!" rief der junge Mann. „Wie lange haben Sie sich verborgen gehalten und Ihren Freunden den letzten Trost geraubt, zu wissen, ob es Ihnen an nichts gebricht, ob die Freunde etwas für Sie thun können?"

„Ach! Das ist es nicht, um was ich Ihre edelmütige Schwester gebeten habe, mich hieher zu führen," sagte sie schmerzlich lächelnd. „Warum soll es mir denn nicht gut gehen? Ich habe alle meine Hoffnungen und Träume längst begraben, ich pflanzte

die Erinnerungen als Blumen auf das Grab und begieße diese Blumen mit meinen Thränen. Nein! Sie waren immer so großmütig gegen Unglückliche, geben Sie mir nur den Trost, daß mein Bruder nicht sterben muß. Ach! es ist so bitter zu sterben, und was nützt sein Tod diesem Lande?"

„Lea," antwortete der junge Mann verlegen, „gewiß, es ist bis jetzt noch nicht davon die Rede gewesen, und ich glaube auch nicht — Sie dürfen sich trösten — es wird nicht so weit kommen."

„Es wird, und in Ihrer Hand liegt sein Schicksal," flüsterte sie; „er hat es mir gesagt, ich habe ihn gesprochen: ‚Wenn nur der Brief nicht wäre, der Brief kann mich verderben.' O Gustav! Halten Sie ihn jahrelang, auf immer im Gefängnis, was liegt an ihm, wenn er in Ketten sitzt? Nur nicht sterben; Gustav, seien Sie edelmütig — vergessen Sie den Brief, um den niemand weiß als Sie — mit jener schwachen Kerze dort können Sie das Leben eines Menschen retten."

„Bruder," sagte Katharine näher tretend, indem sie seine Hand faßte, „thu es, Dein Gewissen kann nicht gefährdet werden, denn er ist ja auf immer unschädlich gemacht; verbrenne den Brief, er kann sich ja verloren haben."

Der junge Mann sah die weinenden Mädchen an; ein unabweisbares Gefühl kämpfte in ihm, er schwankte einen Augenblick, und Lea, die diesen Kampf in seinen Mienen las, faßte seine Hand, drückte sie stürmisch an ihr Herz, zog sie zärtlich an ihre Lippen.

„Er will!" rief sie entzückt. „O! ich wußte es wohl, er ist edel; er will sich nicht wie die anderen an dem Unglücklichen rächen, der ihn einst beleidigt hat, er läßt ihn nicht sterben, belastet mit Sünden, er läßt ihn leben und fromm und weise werden. Wie gütig bist du, o Gott, daß du noch deiner Engel einen gesendet hast auf diese öde Erde, der mit der offenen Hand der Barmherzigkeit segnet und nicht mit dem flammenden Schwerte der Rache den Verbrecher zerschmettert!"

„Nein — nein — es ist nicht möglich!" sprach Lanbek mit tiefem Schmerz. „Sieh, Lea, mein Leben möchte ich hingeben, um Deine Ruhe zu erkaufen, aber meine Ehre! Meinen guten Namen! Es ist nicht möglich! Sie wissen um diesen Brief. Einige haben ihn gelesen und — morgen soll ich ihn vortragen. Käthchen! Sprich, ich beschwöre Dich, kann, darf ich es thun?"

Käthchen weinte und eine leise Bewegung ihres Hauptes schien anzudeuten, daß es auch ihr unmöglich scheine. Lea aber hatte ihm mit starren Blicken zugehört; über die bleichen Wangen ergoß sich die Röte der Angst: sie beugte sich vor, als könne sie die schreckliche Vernennung nicht recht vernehmen; sie sah, als sich Gustav auf seine Schwester berief, mit einem Blick voll schmerzlicher Zuversicht nach dieser hin, sie streckte die Hand krampfhaft aus, wie ein Ertrinkender, der nach dem schwachen Zweig am Ufer die Hand ausstreckt — vergebens.

„So muß er sterben," sagte sie nach einer Weile leise, „und Du — Du brichst ihm den Stab? Das war es also, warum ich lebte und liebte? Es ist ein sonderbares Rätsel, das Leben! Hätte ich dies gedacht, als ich noch ein fröhliches Kind war? Hätte ich gedacht, daß wir so untergehen müßten?"

„Armes, unglückliches Mädchen!" sprach Käthchen und schloß sie in ihre Arme. „Ach, gewiß, er kann nicht anders handeln, ich sehe es selbst ein; und wenn es Dich trösten kann, komm zu mir, so oft Du willst, Du sollst gewiß treue Teilnahme finden —"

„Lea," unterbrach sie ihr Bruder, „wenn wir etwas für Sie thun können; Sie sind an Wohlstand gewöhnt — dieses Kleid hier sagt mir, daß Sie in Not sind."

„Komm, Lea," fuhr Käthchen fort, „wir sind beinahe von derselben Größe, nimm von meinen Tüchern, von meinen Kleidern, Du machst mir Freude, wenn Du es thun willst."

„Das Vermögen Ihres Bruders, das er außer Landes besitzt," sagte Gustav, „soll und muß für Sie gerettet werden, Sie haben die nächsten Ansprüche und ich will gewiß das meinige thun."

„Guter Gustav," unterbrach sie ihn, indem sie sich zu einem Lächeln zwang, „lassen wir das; die Leute sagen, daß er sein Vermögen den Armen dieses Landes entzogen habe. Da hatte er unrecht, und es wäre besser, er hätte dieses Land nie gesehen; aber eben so unrecht wäre es von mir, von diesem Golde Gebrauch zu machen, das ihm den Tod bringen wird. Aber von Dir, liebes, schönes Mädchen, nehme ich ein Tuch an, weil es jetzt so kalt wird. Ich höre, Du bist Braut, sei doch recht glücklich! Möchten dies die letzten Thränen sein, die jetzt in Deinen Wimpern hangen, und wenn Du weinen mußt, so sei es nur fremdes Unglück, um das Dein schönes Herz trauert."

„Lea," sagte der junge Mann mit tiefem Schmerz, „ich kann Dich nicht so hinweg lassen, es ist die trügerische Ruhe der Verzweiflung, die aus Dir spricht. Besuche doch meine Schwester, sage wo Du wohnst!"

„Ach, wenn Du Mangel littest! — Scheide nicht im Groll von mir, Lea! Gott weiß, daß ich nicht anders konnte!"

„Und auch ich weiß es, Gustav, und war ein thörichtes Mädchen, Dich auf diese gefährliche Probe

„Gustav, seien Sie edelmütig."

zu stellen: unser Unglück ist so groß, daß eine kleine Hilfe mit Deiner Ehre, mit Deiner Ruhe zu teuer erkauft wäre. Lebet wohl! Ich brauche wenig, vielleicht bald gar nichts mehr, und sollte ich etwas nötig haben, so bin ich nicht zu stolz, zu dieser Freundin zu kommen, der einzigen, die mir das Unglück erworben hat."

„Und vergibst Du?" sagte Gustav mit Thränen.

„Ich habe nichts zu vergeben," erwiderte sie, indem sie ihm mit mehr Fassung, als die beiden Geschwister erhalten hatten, die Hand bot. „Lebe wohl, Freund! Ich gehe, meine Blumen zu begießen. Möge der Gott meiner Väter Dich so glücklich machen, als es Dein reiches Herz verdient!" Sie sagte es, warf noch einen Blick voll Liebe auf ihn und ging, von Käthchen begleitet.

Der junge Mann blickte ihr wehmütig nach, es war ihm, als hätte diese Stunde einen mächtigen Einfluß auf sein Leben, aber er ahnte auch, daß er das unglückliche Mädchen zum letztenmal gesehen habe.

XV.

Es würde unsere Leser ermüden, wollten wir sie von dem Prozeß des Juden Süß noch länger unterhalten. Es ging damals wie ein Lauffeuer durch alle Länder und wird da und dort noch heute erwähnt, daß am 4. Februar 1738 die Württemberger ihren Finanzminister wegen allzu gewagter Finanzoperationen aufgehängt haben. Sie hingen ihn an einen ungeheuren Galgen von Eisen in einem eisernen Käfig auf. Im Dekret des Herzog Administrators heißt es: „Ihme zu wohlverdienter Straff, jedermänniglich aber zum abscheulichen Exempel." Beides, die Art, wie dieser unglückliche Mann mit Württemberg verfahren konnte, und seine Strafe sind gleich auffallend und unbegreiflich zu einer Zeit, wo man schon längst die Anfänge der Zivilisation und Aufklärung hinter sich gelassen, wo die Blüte der französischen Literatur mit unwiderstehlicher Gewalt den gebildeteren Teil Europas aufwärts riß.

Man wäre versucht, das damalige Württemberg der schmählichsten Barbarei anzuklagen, wenn nicht ein Umstand einträte, den Männer, die zu jener Zeit gelebt haben, oft wiederholen und der, wenn er auch nicht die That rechtfertigt, doch ihre Notwendigkeit darzuthun scheint. „Er mußte," sagen sie, „nicht sowohl für seine eigenen schweren Verbrechen als für die Schandthaten und Pläne mächtiger Männer am Galgen sterben." Verwandtschaften, Ansehen, heimliche Versprechungen retteten die andern, den Juden — konnte und mochte niemand retten, und so schrieb man, wie sich der alte Landschaftskonsulent Lanbek ausdrückte, „was die Uebrigen verzehrt hatten, auf seine Zeche." Es sind seitdem neunzig Jahre verflossen und wir wissen nicht, ob damals der schmähliche Tod dieses Mannes die Gemüter über alles Frühere beruhigte und befriedigte. Ein Edikt des Administrators wenigstens scheint es nicht ganz zu beweisen, denn er sah sich genötigt, zu verordnen: „daß die Unterthanen alle widrigen Nachreden und ungleichen Urteile über den hochseligen Herrn bei Strafe und Ahndung vermeiden, und denselben im schuldigst-respektuösesten Andenken halten sollen."

Der alte Lanbek that das letztere auch ohne dies Edikt, denn so oft der Name Karl Alexanders genannt wurde, lüftete er mit besorgter Miene sein Mützchen und sagte: „Gott habe ihn selig!" Er folgte auch dem hochseligen Herrn noch unter der Vormundschaft Rudolfs von Neustadt. Man sagt, sein Sohn habe nie wieder gelächelt, und selbst Schwager Reelzingen konnte ihm mit den herrlichsten Späßen keine heitere Miene abgewinnen. Noch anno 1793 sah man ihn als einen hohen, magern Greis an einem Stock über die Straße schreiten; seine Miene war ernst und düster, aber sein Auge konnte zuweilen weich und teilnehmend sein. Er hat nie geheiratet, und die Sage ging damals, daß er nur einmal und ein unglückliches Mädchen geliebt habe, das ihren Tod im Neckar freiwillig fand. Männer, die ihn gekannt haben, versichern, daß er gewöhnlich kalt und verschlossen, dennoch sehr interessant in der Unterhaltung gewesen sei, wenn man ihn auf gewisse metaphysische Untersuchungen brachte, mit welchen er sich in seinem hohen Alter hauptsächlich beschäftigte. Er starb, betrauert von vielen, die ihn und sein Schicksal kannten, und beweint von den Armen und Unglücklichen. Mein Großvater pflegte von ihm zu sagen:

Es war einer von jenen Menschen, die, wenn sie einmal recht unglücklich gewesen sind, sich nicht mehr an das Glück gewöhnen mögen."

Die Sängerin.

I.

„Das ist ein sonderbarer Vorfall," sagte der Kommerzienrat Bolnau zu einem Bekannten, den er auf der Breiten Straße in B. traf; „gesteht selbst, wir leben in einer argen Zeit."

„Ihr meint die Geschichte im Norden?" entgegnete der Bekannte. „Habt Ihr Handelsnachrichten, Kommerzienrat? Hat Euch der Minister des Auswärtigen aus alter Freundschaft etwas Näheres gesagt?"

„Ach, geht mir mit Politik und Staatspapieren; meinetwegen mag geschehen, was da will! Nein, ich meine die Geschichte mit der Bianetti."

„Mit der Sängerin? Wie, ist sie noch einmal engagirt? Man sagte ja, der Kapellmeister habe sich mit ihr überworfen —"

„Aber um Gottes willen," rief der Kommerzienrat und blieb staunend stehen; „in welchen Spelunken treibet Ihr Euch umher, daß Ihr nicht wisset, was sich hier in der Stadt zuträgt? So wisset Ihr nicht, was der Bianetti arrivirte?"

„Kein Wort, auf Ehre; was ist es denn mit ihr?"

„Nun, es ist weiter nichts mit ihr, als daß sie heute Nacht totgestochen worden ist."

Der Kommerzienrat galt unter seinen Bekannten für einen Spaßvogel, der, wenn er morgens von elf bis mittag seine Promenaden in der Breiten Straße machte, die Leute gerne aufhielt und ihnen irgend etwas aus dem Stegreife aufband. Der Bekannte war daher nicht sehr gerührt von dieser Schreckensnachricht, sondern antwortete:

„Weiter wisset Ihr also heute nichts, Bolnau? Ihr müßt doch nachgerade mit Eurem Witz zu Rande sein, weil Ihr die Farben so stark auftraget. Wenn Ihr mich übrigens ein andermal wieder stellet in der Breiten Straße, so besinnt Euch auf etwas Vernünftigeres, sonst bin ich genötigt, einen Umweg zu machen, wenn ich von der Kanzlei nach Hause gehe."

„Er glaubt's wieder nicht!" rief der Spaziergänger. „Seht nur, er glaubt's wieder nicht! Wenn ich gesagt hätte, der Kaiser von Marocco sei erstochen worden, so hättet Ihr die Nachricht mit Dank eingesteckt und weitergetragen, weil sich dort schon ähnliches zugetragen hat. Aber wenn eine Sängerin hier in B. totgestochen wird, da will keiner glauben, bis man den Leichenzug sieht. Aber Freundchen, diesmal ist's wahr, so wahr ich ein ehrlicher Mann bin."

„Mensch, bedenket, was Ihr sagt!" rief der Freund mit Entsetzen. „Tot, sagtet Ihr? Die Bianetti totgestochen?"

„Tot war sie vor einer Stunde noch nicht, aber sie liegt in den letzten Zügen, so viel ist gewiß."

„Aber sprechet doch ums Himmels willen! Wie kann man denn eine Sängerin tot stechen? Leben wir denn in Italien? Für was ist denn eine wohllöbliche Polizei da? Wie ging es denn zu? Totgestochen!"

„Schreiet doch nicht so mörderlich," erwiderte Bolnau besänftigend; „die Leute fahren schon mit den Köpfen aus allen Fenstern und schauen nach dem Straßenlärm. Ihr könnet ja sotta voce jammern, so viel Ihr wollt. Wie es zuging? Ja, sehet, da liegt es eben; das weiß bis jetzt kein Mensch. Gestern Nacht war das schöne Kind noch auf der Redoute, so liebenswürdig, so bezaubernd wie immer, und heute Nacht um zwölf Uhr wird der Medizinalrat Lange aus dem Bette geholt, Signora Bianetti liege im Sterben; sie habe eine Stichwunde im Herzen. Die ganze Stadt spricht schon davon, aber natürlich das tollste Zeug. Es sind allerdings fatale Umstände dabei, daß man nicht ins Reine kommen kann; so darf zum Beispiel niemand ins Haus als der Arzt und die Leute, die sie bedienen. Auch bei Hof weiß man es schon, und es kam ein Befehl, daß die Wache nicht am Haus vorbeiziehen dürfe; das ganze Bataillon mußte den Umweg über den Markt nehmen."

„Was Ihr sagt! Aber weiß man denn gar nicht, wie es zuging? Hat man denn gar keine Spur?"

„Es ist schwer, sich aus den verschiedenen Gerüchten auf das Wahre durchzuarbeiten. Die Bianetti, das muß man ihr lassen, ist eine sehr anständige Person, der man auch nicht das geringste nachsagen kann. Nun, wie aber die Leute sind, besonders die Frauen, wenn man da von dem ordentlichen Lebenswandel des armen Mädchens spricht, zuckt man die Achseln und will von ihrem früheren Leben allerlei wissen. Von ihrem früheren Leben! Sie hat kaum siebenzehn Jahre und ist schon anderthalb Jahre hier! Was ist das für ein früheres Leben!"

„Haltet Euch nicht so lange beim Eingang auf," unterbrach ihn der Bekannte, „sondern kommt auf das Thema. Weiß man nicht, wer sie erstochen hat?"

„Nun, das sage ich ja eben; da soll es nun wieder ein abgewiesener oder eifersüchtiger Liebhaber sein, der sie umbrachte. Sonderbar sind allerdings die Umstände. Sie soll gestern auf der Redoute mit einer Maske, die Niemand kannte, ziemlich lange allein gesprochen haben. Sie ging bald nachher weg, und einige Leute wollten gesehen haben, daß dieselbe Maske zu ihr in den Wagen stieg. Weiter weiß niemand etwas gewisses; aber ich werde es bald erfahren, was an der Sache ist."

„Ich weiß, Ihr habt so Eure eigenen Kanäle und gewiß habt Ihr auch bei der Bianetti einen diensthaften Geist. Es gibt Leute, die Euch die Stadtchronik nennen."

„Zu viel Ehre, zu viel Ehre!" lachte der Kommerzienrat und schien sich ein wenig geschmeichelt zu fühlen. „Diesmal habe ich aber keinen andern Spion, als den Medizinalrat selbst. Ihr müßt bemerkt haben, daß ich, ganz gegen meine Gewohnheit, nicht die ganze Straße hinauf und hinab wandle, sondern mich immer zwischen der Karls- und Friedrichsstraße halte."

„Wohl habe ich dies bemerkt, aber ich dachte, Ihr machtet Fensterparade vor der Staatsrätin Baruch!"

„Geht mir mit Baruch! Wir haben seit drei Tagen gebrochen, meine Frau sah das Verhältnis nicht gerne, weil jene so hoch spielt. Nein, der Medizinalrat Lange kommt alle Tage um zwölf Uhr durch die Breite Straße, um ins Schloß zu gehen, und ich stehe hier auf dem Anstand, um ihn sogleich aufs Korn zu nehmen, wenn er um die Ecke kommt."

„Da bleibe ich bei Euch," sprach der Freund, „die Geschichte der Bianetti muß ich genauer hören. Ihr erlaubt es doch, Bolnau?"

„Werteſter, genirt Euch ganz und gar nicht," entgegnete jener; „ich weiß, Ihr speiset um zwölf Uhr, lasset doch die Suppe nicht kalt werden. Ueberdies könnte Lange vor Euch nicht mit der Sprache recht heraus wollen; kommt lieber nach Tisch ins Kaffeehaus, dort sollt Ihr alles hören. — Machet übrigens, daß Ihr fortkommt, dort biegt er schon um die Ecke."

II.

„Ich halte die Wunde nicht für absolut tötlich," sprach der Medizinalrat Lange nach den ersten Begrüßungen; „der Stoß scheint nicht sicher geführt worden zu sein. Sie ist schon wieder ganz bei Besinnung, und die Schwäche abgerechnet, die der große Blutverlust verursachte, ist in diesem Augenblicke wenigstens keine Spur von Gefahr."

„Das freut mich," erwiderte der Kommerzienrat und schob vertraulich seinen Arm in den des Doktors; „ich begleite Ihn noch die paar Straßen bis ans Schloß; aber sag Er mir doch ums Himmels willen etwas Näheres über diese Geschichte, man kann ja gar nicht ins Klare kommen, wie sich alles zugetragen."

„Ich kann Ihm schwören," antwortete jener, „es liegt ein furchtbares Dunkel über der Sache. Ich war kaum eingeschlafen, so weckt mich mein Johann mit der Nachricht, man verlange mich zu einem sehr gefährlichen Kranken. Ich warf mich in die Kleider, renne hinaus, im Vorsaal steht ein Mädchen, bleich und zitternd, und flüstert so leise, daß ich es kaum

hörte, ich solle mein Verbandszeug zu mir stecken. Schon das fällt mir auf; ich werfe mich in den Wagen, lasse die bleiche Mamsell auf den Bock zu Johann sitzen, daß sie den Weg zeige, und fort geht es bis in den Lindenhof. Ich steige vor einem kleinen Hause ab und frage die Mamsell, wer denn der Kranke sei?"

„Ich kann mir denken, wie Er erstaunte —"

„Wie ich staunte, als ich hörte, es ist Signora Bianetti! Ich kannte sie zwar nur vom Theater, hatte sie sonst kaum zwei-, dreimal gesehen, aber die geheimnisvolle Art, wie ich zu ihr gerufen wurde, das Verbandzeug, das ich zu mir stecken sollte, ich war sehr gespannt, was der Sängerin zugestoßen sein sollte. Es ging eine kurze Treppe hinan, eine schmale Hausflur entlang. Das Mädchen ging voran, ließ mich einige Augenblicke im Dunkeln warten, und kam mir dann schluchzend und noch bleicher als zuvor entgegen. ‚Treten Sie ein, Herr Doktor,' sagte sie; ‚ach! Sie werden zu spät kommen, sie wird's nicht überleben.' — Ich trat ein, es war ein schrecklicher Anblick."

Der Medizinalrat schwieg, sinnend und düster, es schien sich ein Bild vor seine Seele zu drängen, das er umsonst abzuwehren suchte.

„Nun, was sah Er?" rief sein Begleiter, ungeduldig über diese Unterbrechung. „Er wird mich doch nicht so zwischen Thüre und Angel stehen lassen wollen?"

„Es ist mir manches in meinem Leben begegnet," fuhr der Doktor fort, nachdem er sich gesammelt hatte, „manches, wovor mir graute, manches, das mich erschreckte, aber nichts, was mir das Herz in der Brust umdrehte, wie dieser Anblick. In einem matt erleuchteten Zimmer lag ein bleiches, junges Weib auf dem Sofa, vor ihr kniete eine alte Magd und preßte ihr ein Tuch auf das Herz. Ich trat näher; weiß und starr wie eine Büste lag der Kopf der Sterbenden zurück, die schwarzen, herabfallenden Haare, die dunklen Brauen und Wimpern der geschlossenen Augen bildeten einen schrecklichen Kontrast mit der glänzenden Blässe der Stirn, des Gesichtes, des schönen Halses. Die weißen, faltenreichen Gewänder, die wohl zu ihrer Maske gehört hatten, waren von Blut

„Lebt noch ein Bolnau außer Ihm in dieser Stadt?"

überströmt, Blut auf dem Fußboden, und von dem Herzen schien der rote Strahl auszugehen, — dies alles stellte sich mir in einem Augenblicke dar, es war Bianetti, die Sängerin."

„O Gott, wie mich das rührt!" sprach der Kommerzienrat bewegt, und zog ein langes seidenes Tuch hervor, um sich die Augen zu wischen. „Gerade so lag sie noch letzten Sonntag vor acht Tagen in der

Oper Othello da, als sie die Desdemona spielte. Schon damals war der Effekt so grausam wahr und wahrhaftig greulich, daß man meinte, der Mohr habe sie in der That erdolcht; und jetzt ist es wirklich so weit mit ihr gekommen! Wie mich das rührt!"

„Habe ich Ihm nicht jede übermäßige Rührung verboten?" unterbrach ihn der Arzt. „Will Er mit Gewalt wieder seine Zufälle bekommen?"

„Er hat recht," sagte der Kommerzienrat Bolnau und fuhr schnell mit dem Tuch in die Tasche: „Er hat recht; meine Konstitution ist nicht für den Affekt. Erzähl' Er nur weiter, ich werde die Tafelscheiben im Kriegsministerio im Vorbeigehen zählen, das hilft gegen solche Anfälle."

„Zähl' Er nur, und wenn es nicht hilft, so kann Er auch noch den obern Stock des Palais mitnehmen. — Die alte Magd nahm das Tuch weg, und mit Erstaunen erblickte ich eine Wunde, wie von einem Messerstich, die dem Herzen sehr nahe war. Es war nicht Zeit, mich mit Fragen aufzuhalten, so viele derselben mir auch auf der Zunge schwebten, ich untersuchte die Wunde und legte den Verband um. Die Verwundete hatte während der ganzen Operation kein Zeichen von Leben gezeigt; nur als ich die Wunde sondirte, hatte sie schmerzlich zusammen gezuckt. Ich ließ sie ruhen und bewachte ihren Schlummer."

„Aber das Mädchen und die alte Magd, hat Er denn diese nicht gefragt, woher die Wunde rühre?"

„Ich will es Ihm nur gestehen, Kommerzienrat, weil er mein alter Freund ist; ja, als für die Kranke im Augenblicke nichts mehr zu thun war, habe ich ihnen rund genug erklärt, daß ich weiter keine Hand mehr an die Dame legen werde, wenn sie mir nicht alles beichten."

„Und was sagten sie? So sprech Er doch!"

„Nach elf Uhr war die Sängerin nach Hause gekommen und zwar von einer großen, männlichen Maske begleitet. Ich mochte bei dieser Nachricht die beiden Weiber etwas sehr zweideutig angesehen haben, denn sie fingen aufs neue an zu weinen, und beteuerten mir mit den außerordentlichsten Schwüren, ich solle doch nichts Schlechtes von ihrer Herrschaft denken; es sei die lange Zeit, seit sie ihr dienen, nie nach vier Uhr abends ein Mann über ihre Schwelle gekommen; das kleinere Mädchen, das wohl Romane mußte gelesen haben, wollte sogar behaupten, Signora sei ein Engel von Reinheit."

„Das behaupte ich auch," sagte der Kommerzienrat gerührt, indem er die Scheiben des Palais, dem sie sich näherten, zu zählen anfing; „das sage ich auch, der Bianetti kann man nichts Böses nachsagen, sie ist ein liebes, frommes Kind, und was kann sie denn dafür, daß sie schön ist, und ihr Leben durch Gesang fristen muß?"

„Glaub Er mir," entgegnete Lange, „ein Arzt hat hierin einen untrüglichen, psychologischen Maßstab. Ein Blick auf die engelreinen Züge des unglücklichen Mädchens überzeugten mich mehr von ihrer Tugend, als die Schwüre ihrer Zofen. Doch höre Er weiter: Die Sängerin trat mit dem Fremden in dieses Zimmer und hieß ihr Mädchen hinausgehen. Diese war vielleicht aus Neugierde, was wohl dieser nächtliche Besuch zu bedeuten habe, der Thüre nahe geblieben; sie hörte einen heftigen Wortwechsel, der zwischen ihrer Dame und einer tiefen, hohlen Männerstimme in französischer Sprache geführt wurde; Signora sei endlich in heftiges Weinen ausgebrochen, der Mann habe schrecklich geflucht; plötzlich hörte sie ihre Dame einen gellenden Schrei ausstoßen, sie kann sich vor Angst nicht mehr zurückhalten, reißt die Thüre auf, und in demselben Augenblicke fährt die Maske an ihr vorbei und durch den Gang an die Treppe. Sie folgt ihm einige Schritte, vor der Treppe hört sie ein schreckliches Gepolter, er mußte hinuntergestürzt sein. Von unten dringt ein Aechzen und Stöhnen herauf, wie das eines Sterbenden, aber es graut ihr, sie wagt keinen Schritt weiter vorzugehen. Sie geht zurück in die Thüre — die Sängerin liegt in ihrem Blute, und schließt nach wenigen Augenblicken die Augen. Das Mädchen weiß sich nicht zu raten, sie weckt die alte Magd, ihrer Herrschaft einstweilen beizustehen, und springt zu mir, um vielleicht Signora noch zu retten."

„Und die Bianetti hat noch nichts geäußert? Hat Er sie nicht befragt?"

„Ich ging sogleich auf die Polizei und weckte den Direktor; er ließ noch um Mitternacht alle Gasthöfe, alle Gassenkneipen, alle Winkel der Stadt durchsuchen, aus dem Thore ist in jener Stunde niemand passirt, und von jetzt an wird jedermann strenge untersucht. Die Hausleute, die im obern Stock wohnen, erfuhren die ganze Sache erst, als die Polizei das Haus durchsuchte; unbegreiflich war es, wie der Mörder entspringen konnte, da er durch seinen Fall hart beschädigt sein mußte, denn man fand viel Blut unten an der Treppe, und es ist mir nicht unwahrscheinlich, daß er sich im Falle durch seinen eigenen Dolch verwundet hat. Es ist um so unbegreiflicher, wie er entkam, da die Hausthüre verschlossen war. Die Bianetti selbst erwachte um zehn Uhr und gab dem Polizeidirektor zu Protokoll, daß sie im strengsten Sinne nicht wisse, auch nicht einmal ahne, wer die Maske sein könne. Alle Aerzte und Chirurgen sind

verpflichtet, wenn sie zu einem Patienten, der durch einen Fall oder eine Messerwunde lädirt ist, gerufen werden, solches anzuzeigen, weil man vielleicht auf diesem Wege dem Mörder auf die Spur kommen könnte. So stehen die Sachen. Ich bin aber überzeugt, wie von meinem Leben, daß ein tiefes Geheimnis zu Grunde liegt, das die Sängerin nicht entdecken will; denn die Bianetti ist nicht die Person, die sich von einem ihr völlig unbekannten Mann nach Hause begleiten läßt. Das scheint auch ihr Mädchen, das beim Verhör zugegen war, zu ahnen. Denn als sie sah, daß Signora nichts wissen wollte, gab sie nichts von dem Wortwechsel an, den sie gehört hatte, mir aber warf sie einen bittenden Blick zu, sie nicht zu verraten. ‚Es ist eine entsetzliche Geschichte,‘ sagte sie, als sie mich nachher zur Treppe begleitete, ‚aber keine Welt brächte mich dazu, etwas zu verraten, was Signora nicht bekannt werden lassen will.‘ Sie gestand mir noch etwas, das vielleicht auf die ganze Sache Licht verbreiten würde.“

„Nun, und darf ich diesen Umstand nicht auch wissen?“ fragte der Kommerzienrat. „Er sieht, wie ich gespannt bin; spann Er ab, spann Er ab, um Gottes willen, ich könnte sonst leicht meine Zufälle bekommen!“

„Höre Er, Bolnau, besinn Er sich, lebt noch ein Bolnau außer Ihm in dieser Stadt? Existirt noch irgend ein anderer in der Welt, und wo, sag Er, wo?“

„Außer mir keine Seele in dieser Stadt,“ antwortete Bolnau; „als ich vor acht Jahren hieher zog, freute es mich, daß ich nicht Schwarz, Weiß oder Braun, nicht Meier, Müller oder Bauer heiße, weil damit allerlei unangenehme Verwechslungen geschehen. In Cassel war ich der einzige Mann in meiner Familie, und sonst gibt es auf Gottes Erdboden keinen Bolnau mehr, als meinen Sohn, den unglücklichen Musiknarren, der ist verschollen seit er nach Amerika segelte. Aber warum fragt Er nach meinem Namen, Doktor?“

„Nun, Er kann es nicht sein, Kommerzienrat, und Sein Sohn ist in Amerika. Aber es ist schon viertel über zwölf Uhr, Prinzeß Sophie ist krank, ich habe mich nur zu lang mit Euch verschwatzt; lebt wohl, à revoir!“

„Nicht von der Stelle!“ rief Bolnau und hielt ihn fest am Arm, „saget mir zuvor, was das Mädchen noch gesagt hat.“

„Nun ja, aber reinen Mund gehalten, Bolnau! Ihr letztes Wort, ehe sie in jene tiefe Ohnmacht sank, war: Bolnau!“

III.

Man hatte den Kommerzienrat Bolnau noch nie so ernst und düster schleichen sehen wie damals, als ihn der Doktor Lange vor dem Palais verließ. Sonst war er munter und rüstig einhergeschritten, und wenn er mit dem freundlichsten Lächeln alle Mädchen und Frauen grüßte, mit den Männern viel lachte und ihnen allerlei Neues erzählte, so hätte man ihm noch keine sechzig Jahre zugetraut. Er schien auch alle Ursache zu haben, fröhlich und guter Dinge zu sein; er hatte sich ein hübsches Vermögen zusammenspekulirt, hatte sich, als es genug schien, mit seiner Frau in B. zur Ruhe gesetzt und lebte nun in Freude und Jubel, jahraus jahrein. Er hatte einen einzigen Sohn gehabt, dieser sollte die Laufbahn des alten Herrn auch durchlaufen, und handeln, und sich umthun im Kommerz, — so wollte er es haben.

Der Sohn aber lebte und webte nur im Reich der Töne, die Musik war ihm alles, der Handel und Kommerz des Vaters war ihm zu gemein und niedrig. Der Vater hatte einen harten Sinn, der Sohn auch; der Vater brauste leicht auf, der Sohn auch; der Vater stellte gleich alles auf die Spitze, der Sohn auch; kein Wunder, daß sie nicht mit einander leben konnten. Und als der Sohn sein zwanzigstes Jahr zurückgelegt hatte, war der Vater fünfzig; da brach er auf, sich zur Ruhe zu setzen und wollte dem Sohn den Handel geben. Es war auch bald alles in Richtigkeit und Ruhe, denn in einer schönen Sommernacht war der Sohn nebst einigen Klavierauszügen verschwunden, kam auch richtig nach England und schrieb ganz freundschaftlich, daß er nach Amerika gehen werde. Der Kommerzienrat wünschte ihm Glück auf den Weg und begab sich nach B.

Der Gedanke an den Musiknarren, wie er seinen Sohn nannte, trübte ihm zwar manche Stunde, denn er hatte ihn ersucht, sich nie mehr vor ihm sehen zu lassen, und es stand nicht zu erwarten, daß dieser ungerufen wiederkehre; es wollte ihn zuweilen bedünken, als habe er doch thöricht gethan, als er ihn durchaus im Kommerz haben wollte; aber Zeit, Gesellschaft und heitere Laune ließen diese trüben Gedanken nicht aufkommen; er lebte in Jubel und Freude, und wer ihn recht heiter sehen wollte, durfte nur zwischen elf Uhr und Mittag durch die Breite Straße wandeln. Sah er dort einen langen, hagern Mann, dessen sehr moderne Kleidung, dessen Lorgnette und Reitpeitsche, dessen bewegliche Manieren

nicht mehr recht zu seinen grauen Haaren passen wollten, sah er diesen Mann nach allen Seiten grüßen, alle Augenblicke bei diesem oder jenem stille stehen und schwatzen und mit den Armen fechten, so konnte er sich darauf verlassen, es war der Kommerzienrat Bolnau.

Aber heute war dies alles ganz anders. Hatte ihn schon zuvor die Ermordungsgeschichte der Sängerin fast zu sehr affizirt, so war ihm das letzte Wort des Doktors in die Glieder geschlagen. „Bolnau!“ hatte die Bianetti noch gesagt, ehe sie vom Bewußtsein kam. Seinen eigenen ehrlichen Namen hatte sie unter so verfänglichen Umständen ausgesprochen! Seine Kniee zitterten und wollten ihm die Dienste versagen, sein Haupt senkte sich auf die Brust sorgenvoll und gedankenschwer. „Bolnau!“ dachte er, „königlicher Kommerzienrat! Wenn sie jetzt stürbe, die Sängerin, wenn das Mädchen dann ihr Geheimnis von sich gäbe, und den Polizeidirektor mit den näheren Umständen des Mordes und mit dem verhängnisvollen Worte bekannt machte! Was könnte dann nicht ein geschickter Jurist aus einem einzigen Wort argumentiren, besonders wenn ihn die Eitelkeit anfeuert, in einer solchen cause célèbre seinen Scharfsinn zu zeigen.“ Er lorgnettirte mit verzweiflungsvoller Miene das Zuchthaus, dessen Giebel aus der Ferne ragte. „Dorthin, Bolnau, aus ganz besonderer Gnade und Rücksicht auf mehrjährige Dienste!“

Begegnete ihm ein Bekannter und nickte ihm zu, so dachte er: „Holla, der weiß schon um die Sache und will mir zu verstehen geben, daß er wohl unterrichtet sei.“ Ging ein anderer vorüber ohne zu grüßen, so schien ihm nichts gewisser, als daß man ihn nicht kennen wolle, sich nicht mit dem Umgang eines Mörders beflecken wolle. Es fehlte wenig, so glaubte er selbst, er sei schuldig am Mord, und es war kein Wunder, daß er einen großen Bogen machte, um das Polizeibureau zu vermeiden, denn konnte nicht der Direktor am Fenster stehen, ihn erblicken und heraufrufen? „Wertester, beliebt es nicht ein wenig heraufzuspazieren, ich habe ein Wort mit Ihnen zu sprechen!“ Verspürt er nicht schon ein gewisses Zittern, fühlt er nicht jetzt schon seine Züge sich zu einem Armesündergesicht verziehen, um weil man glauben könnte, er sei der, den die Sängerin mit ihrem letzten Worte angeklagt?

Und dann fiel ihm wieder ein, wie schädlich eine solche Gemütsbewegung für seine Konstitution sei; ängstlich suchte er nach Fensterscheiben, um sich ruhig zu zählen, aber die Häuser und Straßen tanzten um ihn her, der Glockenturm schien sich bedrohend vor ihm zu neigen, ein wahnsinniges Grauen erfaßte ihn, er rannte durch die Straßen, bis er erschöpft in seiner Behausung niedersank, und seine erste Frage war, als er wieder ein wenig zu sich gekommen, ob nicht ein Polizeidiener nach ihm gefragt habe?

IV.

Als gegen Abend der Medizinalrat Lange zu seiner Kranken kam, fand er sie um vieles besser, als er sich gedacht hatte. Er setzte sich an ihrem Bette nieder und besprach sich mit ihr über diesen unglücklichen Vorfall. Sie hatte ihren Arm auf die Kissen gestützt, in der zartgeformten Hand lag ihr schöner Kopf. Ihr Gesicht war noch sehr bleich, aber selbst die Erschöpfung ihrer Kräfte schien ihr einen eigentümlichen Reiz zu geben. Ihr dunkles Auge hatte nichts von jenem Feuer, jenem Ausdruck verloren, der den Doktor, obgleich er ein bedächtiger Mann und nicht mehr in den Jahren war, wo Phantasie der Schönheit zu Hilfe kommt, schon früher von der Bühne aus angezogen hatte. Er mußte sich gestehen, daß er selten einen so schönen Kopf, ein so liebliches Gesicht gesehen hatte; ihre Züge waren nichts weniger als regelmäßig, und dennoch übten sie durch ihre Verbindung und Harmonie einen Zauber aus, für welchen er lange keinen Grund wußte; doch dem psychologischen Blicke des Medizinalrates blieb dieser Grund nicht verborgen; es war jene Reinheit der Seele, jener Adel der Natur, was diese jungfräulichen Züge mit einem überraschenden Glanz von Schönheit übergoß.

„Es scheint, Sie studiren meine Züge, Doktor,“ sprach die Sängerin lächelnd; „Sie sitzen so stumm und sinnend da, starren mich an und scheinen ganz zu vergessen, was ich fragte. Oder ist es zu schrecklich, als daß ich es hören sollte? Darf ich nicht erfahren, was die Stadt über mein Unglück sagt?“

„Was wollen Sie alle die thörichten Vermutungen hören, die müßige Menschen erfinden und weiter sagen. Ich habe eben darüber nachgedacht, wie rein sich Ihre Seele auf Ihren Zügen spiegle; Sie haben Frieden in sich, was kümmert Sie das Urteil der Menschen?“

„Sie werden mir aus,“ entgegnete sie, „Sie wollen mir entschlüpfen, indem Sie mir schöne Dinge sagen. Und mich sollte das Urteil der Menschen nicht kümmern? Welches rechtliche Mädchen darf sich über die Gesellschaft, in welcher sie lebt, hinwegsetzen

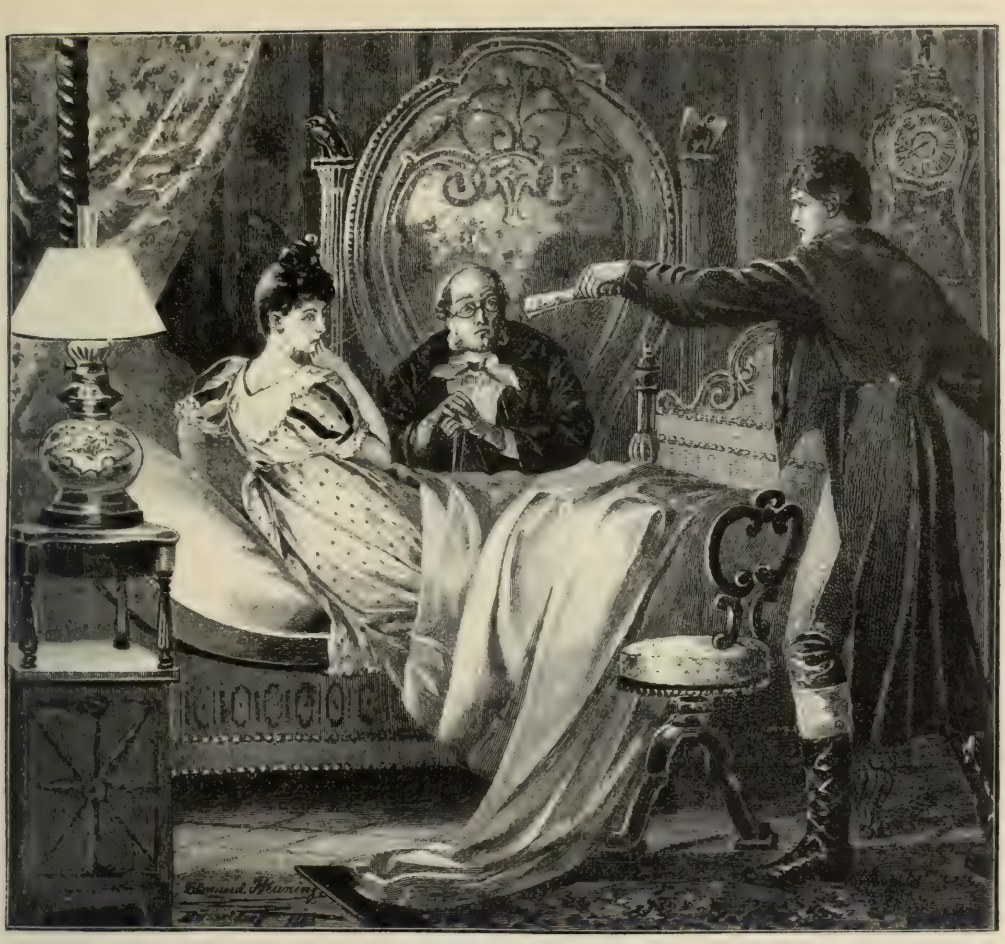

„Elende!“ rief der junge Mann.

daß es ihr gleich gilt, was man von ihr spricht? Oder glauben Sie etwa,“ setzte sie ernster hinzu, „ich werde nichts darnach fragen, weil ich einem Stand angehöre, dem man nicht viel zutraut? Gestehen Sie nur, Sie halten mich für recht leichtsinnig!“

„Nein, gewiß nicht; ich habe nur immer Schönes von Ihnen gehört, Mademoiselle Bianetti, von Ihrem stillen, eingezogenen Leben, und daß Sie mit sicherer Haltung in der Welt stehen, obgleich Sie so einsam und mancher Kabale ausgesetzt sind. Aber warum wollen Sie gerade wissen, was die Menschen sagen? Wenn ich nun als Arzt solche Neuigkeiten nicht für zuträglich hielte?“

„Bitte, Doktor, bitte, foltern Sie mich nicht so lange,“ rief sie; „sehen Sie, ich lese in Ihren Augen, daß man nicht gut von mir spricht. Warum mich in Ungewißheit lassen, die gefährlicher für die Ruhe ist, als die Wahrheit selbst?“

Diesen letzten Grund fand der Medizinalrat sehr richtig; und konnte in seiner Abwesenheit nicht irgend eine geschwätzige Frau sich eindrängen und noch Aergeres berichten, als er sagen konnte?

„Sie kennen die hiesigen Leute,“ antwortete er, „B. ist zwar ziemlich groß, aber, du lieber Gott, bei einer Neuigkeit der Art zeigt es sich, wie kleinstädtisch man ist. Es ist wahr, Sie sind das Gespräch der Stadt, dies kann Sie nicht wundern, und weil man nichts Bestimmtes weiß, so — nun, so macht man sich allerhand seltsame Geschichten. So soll zum Beispiel die männliche Maske, die man auf der Redoute mit Ihnen sprechen sah und die ohne Zweifel dieselbe ist, welche diese That beging, ein —“

„Nun, so reden Sie doch aus,“ bat die Sängerin in großer Spannung, „vollenden Sie!“

„Es soll ein früherer Liebhaber gewesen sein, der Sie in einer andern Stadt geliebt hat und ans Eifersucht umbringen wollte.“

„Von mir das! O, ich Unglückliche!“ rief sie schmerzlich bewegt, und Thränen glänzten in ihren schönen Augen; „wie hart sind doch die Menschen gegen ein so armes, armes Mädchen, das ohne Schutz

und Hilfe iſt! Aber reden Sie aus, Doktor, ich beſchwöre Sie! Es iſt noch etwas anderes zurück, das Sie mir nicht ſagten. In welcher Stadt, ſagen die Leute, ſoll ich —"

„Signora, ich hätte Ihnen mehr Kraft zugetraut," ſprach Lange, beſorgt über die Bewegung ſeiner Kranken. „Wahrlich, ich bereue es, nur ſo viel geſagt zu haben; ich hätte es nie gethan, wenn ich nicht fürchtete, daß andere mir unberufen zuvorkämen."

Die Sängerin trocknete ſchnell ihre Thränen.

„Ich will ruhig ſein," ſagte ſie, wehmütig lächelnd, „ruhig will ich ſein wie ein Kind; ich will fröhlich ſein, als hätten mir dieſe Menſchen, die mich jetzt verdammen, ein tauſendſtimmiges Bravo zugerufen — nur erzählen Sie weiter, lieber, guter Doktor!"

„Nun, die Leute ſchwatzen dummes Zeug," fuhr jener ärgerlich fort. „So ſoll, als Sie letzthin im Othello auftraten, in einer der erſten Ranglogen ein fremder Graf geweſen ſein; dieſer will Sie erkannt und vor zwei Jahren in Paris in einem ſchlechten Hauſe geſehen haben. — Aber, mein Gott, Sie werden immer bläſſer —"

„Es iſt nichts, der Schein der Lampe fiel nur etwas matter herüber; weiter, weiter!"

„Nun, dieſes Gerede blieb von anfang nur in den erſten Zirkeln, nach und nach kam es aber ins Publikum, und da dieſer Vorfall hinzukommt, verbindet man beides und verſetzt das frühere Verhältnis zu Ihrem Mörder in jenes berüchtigte Haus in Paris."

Auf den ausdrucksvollen Zügen der Kranken hatte während dieſer Rede die tiefſte Bläſſe mit flammender Röte gewechſelt. Sie hatte ſich höher aufgerichtet, als ſolle ihr kein Wort dieſer ſchrecklichen Kunde entgehen, ihr Auge haftete ſtarr und brennend auf dem Mund des Arztes, ſie atmete kaum, ihr Herz ſchien ſtillzuſtehen.

„Jetzt iſt's aus," rief ſie mit einem ſchmerzlichen Blick zum Himmel, indem Thränen ihrem Auge entſtürzten, „jetzt iſt es aus, wenn er dies hörte, ſo war es zu viel für ſeine Eiferſucht. Warum bin ich nicht geſtern geſtorben, ach! da hätte ich meinen guten Vater gehabt und meine ſüße Mutter hätte mich getröſtet über den Hohn dieſer grauſamen Menſchen!"

Der Doktor ſtaunte über dieſe rätſelhaften Worte, er wollte eben ein tröſtendes, beſänftigendes Wort zu ihr ſprechen, als die Thüre mit Geräuſch aufflog und ein großer junger Mann hereintrat. Sein Geſicht war auffallend ſchön, aber ein wilder Trotz verfinſterte ſeine Züge, ſein Auge rollte, ſein Haar hing verwildert um die Stirne. Er hatte ein großes zuſammengerolltes Notenblatt in der Fauſt, mit welchem er in der Luft herumfuhr und gleichſam agirte, ehe er Atem zum Sprechen fand. Bei ſeinem Anblick ſchrie die Sängerin laut auf, der Doktor glaubte anfangs, aus Angſt, aber es war Freude, denn ein holdes Lächeln zog um ihren Mund, ihr Auge glänzte ihm durch Thränen entgegen.

„Carlo!" rief ſie, „Carlo! Endlich kommſt Du, nach mir zu ſehen!"

„Elende!" rief der junge Mann, indem er majeſtätiſch den Arm mit der langen Notenrolle nach ihr ausſtreckte. „Laß ab von Deinem Sirenengeſang, ich komme — Dich zu richten!"

„O Carlo!" unterbrach ihn die Sängerin und ihre Töne klangen ſchmelzend und ſüß wie die Klänge der Flöte. „Wie kannſt Du ſo zu Deiner Giuſeppa ſprechen!"

Der junge Mann wollte mit tragiſchem Pathos antworten, aber der Doktor, dem dieſer Auftritt für ſeine Kranke zu angreifend ſchien, warf ſich dazwiſchen.

„Werteſter Herr Carlo," ſagte er, indem er ihm eine Priſe bot, „belieben Sie zu bedenken, daß Mademoiſelle in einem Zuſtand iſt, wo ſolche Scenen allzu ſehr ihre ſchwachen Nerven affiziren!"

Jener ſchaute ihn groß an und wandte die Notenrolle gegen ihn.

„Wer biſt Du, Erdenwurm?" rief er mit tiefer, dröhnender Stimme. „Wer biſt Du, daß Du Dich zwiſchen mich ſtellſt und meinen Zorn?"

„Ich bin der Medizinalrat Lange," entgegnete dieſer und ſchlug die Doſe zu, „und in meinen Titeln befindet ſich nichts von einem Erdenwurme. Ich bin Herr und Meiſter, ſo lange Signora krank iſt, und ich ſage Ihnen im Guten, packen Sie ſich hinaus, oder moduliren Sie Ihr Preſto aſſai zu einem anſtändigen Larghetto."

„O, laſſen Sie ihn doch, Doktor," rief die Kranke ängſtlich, „laſſen Sie ihn doch, bringen Sie ihn doch nicht auf! Er iſt mein Freund! Carlo wird mir nichts Böſes thun, was ihm auch die ſchlechten Menſchen wieder von mir geſagt haben."

„Ha! Du wagſt es noch zu ſpotten! Aber wiſſe, ein Blitzſtrahl hat die Thore Deines Geheimniſſes geſprengt und hat die Nacht erhellt, in welcher ich wandelte. Alſo darum ſollte ich nicht wiſſen, was Du warſt, woher Du kamſt? Darum verſchloſſeſt Du mir den Mund mit Deinen Küſſen, wenn ich nach Deinem Leben fragte? Ich Thor, daß ich von einer Weiberſtimme mich bezaubern ließ, und nicht bedachte, daß ſie nur Trug und Lug iſt! Nur im Geſang des Mannes wohnt Kraft und Wahrheit. Ziel!

Wie konnte ich mich von den Rouladen einer Dirne bethören lassen!"

„O Carlo," flüsterte die Kranke, „wenn Du wüßtest, wie Deine Worte mein Herz verwunden, wie Dein schrecklicher Verdacht noch tiefer dringt, als der Stahl des Mörders!"

„Nicht wahr, Täubchen," schrie jener mit schrecklichem Lachen, „Deine Amorosi sollten blind sein, da wäre gut mit ihnen spielen? Der Pariser muß doch ein wackerer Kerl sein, daß er endlich doch noch das fromme Täubchen fand!"

„Jetzt aber wird es mir doch zu bunt, Herr!" rief der Doktor und packte den Rasenden am Rock; „auf der Stelle marschire Er sich zu dem Zimmer hinaus, sonst werde ich die Hausleute rufen, daß sie Ihn expediren!"

„Ich gehe schon, Erdenwurm, ich gehe," schrie jener und stieß den Medizinalrat zurück, daß er ganz bequem in einem Fauteuil niedersaß; „ja, ich gehe, Giuseppa, um nimmer wiederzukehren. Lebe wohl! Oder stirb lieber, Unglückliche, verbirg Deine Schmach unter der Erde! Aber jenseits verbirg Deine Seele an einen Ort, wo ich Dir nie begegnen möge; ich würde der Seligkeit fluchen, wenn ich sie mit Dir teilte, weil Du mich hier so schändlich um meine Liebe, um mein Leben betrogen." Er rief es, indem er noch etwas weniges mit den Noten agirte, aber sein wildes, rollendes Auge schmolz in Thränen, als er den letzten Blick auf die Geliebte warf, und schluchzend rannte er aus dem Zimmer.

„Ihm nach, halten Sie ihn auf," rief die Sängerin, „führen Sie ihn zurück, es gilt meine Seligkeit!"

„Mit nichten, Wertgeschätzte," entgegnete Doktor Lange, indem er sich von seinem Lehnstuhl aufrichtete; „diese Scene darf nicht fortgespielt werden. Ich will Ihnen etwas Niederschlagendes aufschreiben, das Sie alle Stunden zwei Eßlöffel voll einnehmen werden."

Die Unglückliche war in ihre Kissen zurückgesunken, und ihre Kräfte waren erschöpft, sie verlor das Bewußtsein von neuem.

Der Doktor rief das Mädchen und suchte mit ihrer Hilfe die Kranke wieder ins Leben zurückzubringen, doch konnte er sich nicht enthalten, während er die Essenzen einflößte, das Mädchen tüchtig auszuschmälen.

„Habe ich nicht befohlen, man solle niemand, gar niemand hereinlassen, und jetzt läßt man diesen Wahnsinnigen zu, der Ihr braves Fräulein beinahe zum zweitenmale ums Leben brachte!"

„Ich habe gewiß sonst niemand hereingelassen," sprach die Zofe weinend; „aber ihn konnte ich doch nicht abweisen; sie schickte mich ja heute schon dreimal in sein Haus, um ihn zu beschwören, nur auf einen kleinen Augenblick zu kommen; ich mußte ja sogar sagen, sie sterbe und wolle ihn vor ihrem Tode nur noch ein einzigesmal sehen!"

„So? Und wer ist denn dieser —"

Die Kranke schlug die Augen auf. Sie sah bald den Doktor, bald das Mädchen an, ihre Blicke irrten suchend durchs Zimmer.

„Er ist fort, er ist auf ewig hin!" flüsterte sie. „Ach, lieber Doktor, gehen Sie zu Bolnau!"

„Aber, mein Gott, was wollen Sie nur von meinem unglücklichen Kommerzienrat, er hat sich über Ihre Geschichte schon genug alterirt, daß er zu Bette liegen muß; was kann denn er Ihnen helfen?"

„Ach, ich habe mich versprochen," erwiderte sie, „zu dem fremden Kapellmeister sollen Sie gehen, er heißt Boloni und logirt im Hotel de Portugal."

„Ich erinnere mich, von ihm gehört zu haben," sprach der Doktor, „aber was soll ich bei diesem thun?"

„Sagen Sie ihm, ich wolle ihm alles sagen, er soll nur noch einmal kommen — doch nein, ich kann es ihm nicht selbst sagen; Doktor, wenn Sie — ja ich habe Vertrauen zu Ihnen, ich will Ihnen alles sagen, und dann sagen Sie es wieder dem Unglücklichen, nicht wahr?"

„Ich stehe zu Befehl; was ich zu Ihrer Beruhigung thun kann, werde ich mit Freuden thun."

„Nun, so kommen Sie morgen früh, ich kann heute nicht mehr so viel sprechen. Adieu, Herr Medizinalrat; doch noch ein Wort; Babette, gib dem Herrn Doktor sein Tuch!"

Das Mädchen schloß einen Schrank auf und reichte dem Doktor ein Tuch von gelber Seide, das einen starken, angenehmen Geruch im Zimmer verbreitete.

„Das Tuch gehört nicht mir," sprach jener, „Sie irren sich, ich führe nur Schnupftücher von Leinwand."

„Unmöglich!" entgegnete das Mädchen; „wir fanden es heute Nacht am Boden, ins Haus gehört es nicht, und sonst war noch niemand da als Sie."

Der Doktor begegnete den Blicken der Sängerin, die erwartungsvoll auf ihm ruhten.

„Könnte nicht dieses Tuch jemand anderem entfallen sein?" fragte er mit einem festen Blick auf sie.

„Zeigen Sie her," sagte sie ängstlich; „daran hatte ich noch nicht gedacht." Sie untersuchte das Tuch und fand in der Ecke einen verschlungenen Namenszug; sie erbleichte, sie fing an zu zittern.

„Es scheint, Sie kennen dieses Tuch und die Person, die es verloren hat," fragte Lange weiter; „es

könnte zu etwas führen; darf ich es nicht mit mir nehmen? Darf ich Gebrauch davon machen?"

Giuseppa schien mit sich zu kämpfen; bald reichte sie ihm das Tuch, bald zog sie es ängstlich und krampfhaft zurück.

„Es sei," sagte sie endlich; „und sollte der Schreckliche noch einmal kommen und mein wundes Herz diesmal besser treffen, ich wage es; nehmen Sie, Doktor. Ich will Ihnen morgen Erläuterungen zu diesem Tuche geben."

V.

Man kann sich denken, wie ausschließlich diese Vorfälle die Seele des Medizinalrats Lange beschäftigten. Seine sehr ausgebreitete Praxis war ihm jetzt eben so sehr zur Last, als sie ihm vorher Freude gemacht hatte, denn verhinderten ihn nicht die vielen Krankenbesuche, die er vorher zu machen hatte, die Sängerin am andern Morgen recht bald zu besuchen und jene Aufschlüsse und Erläuterungen zu vernehmen, denen sein Herz ungeduldig entgegen pochte? Doch zu etwas waren diese Besuche in dreißig bis vierzig Häusern gut, er konnte, wie er zu sagen pflegte, hinhorchen, was man über die Bianetti sage, vielleicht konnte er auch über ihren sonderbaren Liebhaber, den Kapellmeister Boloni, eines oder das andere erfahren.

Ueber die Sängerin zuckte man die Achseln. Man urteilte um so unfreundlicher über sie, je ärgerlicher man darüber war, daß so lange nichts Offizielles und Sicheres über ihre Geschichte ins Publikum komme. Ihre Neider — und welche ausgezeichnete Sängerin, wenn sie dazu schön und achtzehn Jahre alt ist, hat deren nicht genug? — ihre Neider gönnten ihr alles und machten hämische Bemerkungen; die Gemäßigten sagten: So ist es mit solchem Volke; einer Deutschen wäre dies auch nicht passirt. Ihre Freunde beklagten sie, und fürchteten für ihren Ruf beinahe noch mehr, als für ihre Gesundheit. Das arme Mädchen! dachte Lange, und beschloß, um so eifriger ihr zu dienen.

Vom Kapellmeister wußte man wenig, weder Schlechtes noch Gutes. Er war vor etwa drei Vierteljahren nach B. gekommen, hatte sich im Hotel de Portugal ein Dachstübchen gemietet und lebte sehr eingezogen und mäßig. Er schien sich von Gesangstunden und musikalischen Kompositionen zu nähren. Alle wollten übrigens etwas Ueberspanntes, Bodenloses an ihm bemerkt haben, die, welche ihn näher kennen gelernt hatten, fanden ihn sehr interessant, und schon mancher Musikfreund soll sich ein Couvert an der Abendtafel im Hotel de Portugal bestellt haben, nur um seine herrliche Unterhaltung über die Musik zu genießen. Aber auch diese kamen darin überein, daß es mit Boloni nicht ganz richtig sei, denn er vernachlässige, verachte sogar den weiblichen Gesang, während er mit Entzücken von Männerstimmen, besonders von Männerchören spreche. Er hatte übrigens keine näheren Bekannten, keinen Freund: von seinem Verhältnis zur Sängerin Bianetti schien niemand etwas zu wissen.

Den Kommerzienrat Bolnau fand Lange noch immer unwohl und im Bette; er schien sehr niedergeschlagen und sprach mit unsicherer, heiserer Stimme allerlei Unsinn über Dinge, die sonst gänzlich außer seinem Gesichtskreise lagen. Er hatte eine Sammlung berühmter Rechtsfälle um sich her, in welcher er eifrig studirte; die Frau Kommerzienrätin behauptete, er habe die ganze Nacht darin gelesen und hie und da schrecklich gewinselt und gejammert. Seine Lektüre betraf besonders die unschuldig Hingerichteten, und er äußerte gegen den Medizinalrat, es liege ein großer Trost in der Langsamkeit der deutschen Justiz; denn es lasse sich erwarten, daß wenn ein Prozeß zehn und mehr Jahre daure, die Unschuld doch leichter an den Tag komme, als wenn man heute gefangen und morgen gehangen werde.

Die Sängerin Bianetti, für welche der Doktor endlich ein Stündchen erübrigt hatte, war düster und niedergeschlagen, als sei keine Hoffnung mehr für sie auf Erden. Ihr Auge war trübe, sie mußte viel geweint haben, die Wunde war über alle Erwartung gut; aber mit ihrem zunehmenden körperlichen Wohlbefinden schien die Ruhe und Gesundheit ihrer Seele zu schwinden.

„Ich habe lange darüber nachgedacht," sagte sie, „und fand, daß Sie, lieber Doktor, doch auf höchst sonderbare Weise in mein Schicksal verwebt werden. Ich kannte Sie vorher nicht, ich gestehe, ich wußte kaum, daß ein Medizinalrat Lange in B. existire. Und jetzt, da ich mit einem Schlage so unglücklich geworden bin, sendet mir Gott einen so teilnehmenden, väterlichen Freund zu."

„Mademoiselle Bianetti," erwiderte Lange, „der Arzt hat an manchem Bette mehr zu thun, als um den Puls an der Linken zu fühlen, Wunden zu verbinden und Mixturen zu verschreiben. Glauben Sie mir, wenn man so allein bei einem Kranken sitzt, wenn man den innern Puls der Seele unruhig pochen hört, wenn man Wunden verbinden möchte, die niemand sieht, da wird auf wunderbare Weise der Arzt

zum Freunde, und der geheimnisvolle Zusammenhang zwischen Körper und Seele scheint auch in diesem Verhältnisse auffallend zu wirken."

„So ist es," sprach Giuseppa, indem sie zutraulich seine Hand faßte; „so ist es, und auch meine Seele hat einen Arzt gefunden, Sie werden vielleicht viel für mich thun müssen. Es möchte sein, daß Sie sogar vor den Gerichten in meinem Namen handeln müssen. Wenn Sie einem armen Mädchen, das sonst gar keine Stütze hat, dieses große Opfer bringen wollen, so will ich mich Ihnen entdecken."

„Ich will es thun," sprach der freundliche Alte, indem er ihre Hand drückte.

„Aber bedenken Sie es wohl, die Welt hat meinen Ruf angegriffen, sie klagt mich an, sie richtet, sie verdammt mich. Wenn nun die Menschen auch auf Sie höhnisch deuten, daß Sie der verrufenen Sängerin, der schlechten Italienerin, ach, meiner sich angenommen haben, werden Sie das ertragen können?"

„Ich will es!" rief der Doktor mit Ernst und Heftigkeit. „Erzählen Sie!"

VI.

„Mein Vater," erzählte die Sängerin, „war Antonio Bianetti, ein berühmter Violinspieler, der Ihnen aus jüngeren Jahren nicht unbekannt sein kann, denn sein Ruf hatte durch die Konzerte, die er an Höfen und in großen Städten gab, sich überall verbreitet. Ich kann mir ihn nur noch aus meiner frühesten Kindheit denken, wie er mir die Skala vorgeigte, die ich schon im dritten Jahre sehr richtig nachsang. Meine Mutter war zu ihrer Zeit eine vorzügliche Sängerin gewesen und pflegte in den Konzerten des Vaters einige Arien und Canzonetten vorzutragen. Ich war vier Jahre alt, als mein Vater auf der Reise starb und uns in Armut zurück ließ. Meine Mutter mußte sich entschließen, durch Singen uns fortzubringen. Sie heiratete nach einem Jahr einen Musiker, der ihr von Anfang sehr geschmeichelt haben soll, nachher aber zeigte es sich, daß er sie nur geheiratet, um ihre Stimme zu benützen. Er wurde Musikdirektor in einer kleinen Stadt im Elsaß, und da fing erst unser Leiden recht an.

„Meine Mutter bekam noch drei Kinder und verlor ihre Stimme so sehr, daß sie beinahe keinen Ton mehr singen konnte. Dadurch war die größte Geldquelle meines Stiefvaters versiegt, denn seine Konzerte waren nur durch meine Mutter glänzend und zahlreich gewesen. Er plagte sie von jetzt an schrecklich; mir wollte er gar nicht mehr zu essen geben, bis er endlich auf ein Mittel verfiel, mich brauchbar zu machen. Er marterte mich ganze Tage lang und geigte mir die schwersten Sachen von Mozart, Gluck, Rossini und Spontini ein, die ich dann Sonntag abend mit großem Applaus absang; das arme Schepperl, so hatte man meinen Namen Giuseppa verketzert, wurde eines jener unglücklichen Wunderkinder, denen die Natur ein schönes Talent zu ihrem größten Unglück gegeben hat; der Grausame ließ mich alle Tage singen, er peitschte mich, er gab mir Tage lang nichts zu essen, wann ich nicht richtig intonirt hatte; die Mutter aber konnte meine Qualen nicht mehr lange sehen, es war, als ob ihr Leben in ihren stillen Thränen dahin fließe; an einem schönen Frühlingsmorgen fanden wir sie tot. Was soll ich Sie von meinen Marterjahren unterhalten, die jetzt anfingen? Ich war elf Jahre alt und sollte die Haushaltung führen, die kleinen Geschwister erziehen, und dabei noch singen lernen für die Konzerte! O, es war eine Qual der Hölle!

„Um diese Zeit kam oft ein Herr zu uns, der dem Vater immer einen Sack voll Fünffrankenstücke mitbrachte. Ich kann nicht ohne Grauen an ihn denken. Es war ein großer, hagerer Mann von mittlerem Alter; er hatte kleine, blinzelnde graue Augen, die ihn durch ihren unangenehmen, stechenden Ausdruck vor allen Menschen, die ich je gesehen, auszeichneten. Mich schien er besonders liebgewonnen zu haben. Er lobte, wenn er kam, meine Größe, meinen Anstand, mein Gesicht, meinen Gesang. Er setzte mich auf seine Kniee, obgleich mich ein unwillkürliches Grauen von ihm wegdrängte; er küßte mich trotz meines Schreiens, er sagte wohlgefällig: ‚Noch zwei — drei Jahr, dann bist Du fertig, Schepperl!' Und er und mein Stiefvater brachen in ein wildes Lachen bei dieser Prophezeiung aus. An meinem fünfzehnten Geburtsfest sagte mein Stiefvater zu mir: ‚Höre, Schepperl, Du hast nichts, Du bist nichts, ich geb Dir nichts, ich will nichts von Dir, habe auch hinlänglich genug an meinen drei übrigen Rangen; die Christel (meine Schwester) wird jetzt statt Deiner das Wunderkind. Was Du hast, Dein bißchen Gesang, hast Du von mir, damit wirst Du Dich fortbringen. Der Onkel in Paris will Dich übrigens aus Gnade in sein Haus aufnehmen.' — ‚Der Onkel in Paris?' rief ich staunend, denn bisher wußte ich nichts von einem solchen. ‚Ja, der Onkel in Paris,' gab er zur Antwort, ‚er kann alle Tage kommen.'

„Sie können sich denken, wie ich mich freute; es ist jetzt drei Jahre her, aber noch heute ist die Erinnerung an jene Stunden so lebhaft in mir, als

wäre es gestern gewesen. Das Glück, aus dem Hause meines Vaters zu kommen, das Glück, einen Onkel zu sehen, der sich meiner erbarme, das Glück, nach Paris zu kommen, wo ich mir den Sitz des Putzes und der Seligkeit dachte, — ich war berauscht von so vielem Glück; so oft ein Wagen fuhr, sah ich hinaus, ob nicht der Onkel komme, mich in sein Reich abzuholen. Endlich fuhr eines Abends ein Wagen vor unserem Hause vor. ‚Das ist Dein Onkel,‘ rief der Vater; ich flog hinab, ich breitete meine Arme aus nach meinem Erretter — grausame Täuschung! Es war der Mann mit den Fünffrankenstücken.

„Ich war beinahe bewußtlos in jenen Augenblicken, aber dennoch vergesse ich die teuflische Freude nie, die aus seinen grauen Augen blitzte, als er mich hoch aufgewachsen fand; noch immer klingt mir seine krächzende Stimme in den Ohren: ‚Jetzt bist Du recht, mein Täubchen, jetzt will ich Dich einführen in die große Welt.‘ Er faßte mich mit der Hand, mit der andern warf er einen Geldsack auf den Tisch; der Sack fuhr auf, ein glänzender Regen von Silber- und Goldstücken rollte auf den Boden; meine drei kleinen Geschwister und der Vater jubelten; rutschten auf dem Boden umher und lasen die Stücke auf; — es war — mein Kaufpreis.

„Schon den folgenden Tag ging es nach Paris. Der hagere Mann (ich vermochte es nicht, ihn Onkel zu nennen) predigte mir beständig vor, welch glänzende Rolle ich in seinen Salons spielen werde. Ich konnte mich nicht freuen, eine Angst, eine unerklärliche Bangigkeit waren an die Stelle meiner Freude, meines Glückes getreten. Vor einem großen, erleuchteten Hause hielt der Wagen; wir waren in Paris. Zehn bis zwölf schöne, allerliebste Mädchen hüpften die breiten Treppen herab uns entgegen. Sie herzten und küßten mich, und nannten mich Schwester Giuseppa; ich fragte den Hagern: ‚Sind dies Ihre Töchter, mein Herr?‘ ‚Oui! mes bonnes enfants!‘ rief er lachend, und die Mädchen und die zahlreiche Dienerschaft stimmten ein mit einem rohen, schallenden Gelächter.

„Schöne Kleider, prachtvolle Zimmer zerstreuten mich. Ich wurde am folgenden Abend herrlich gekleidet; man führte mich in den Salon. Die zwölf Mädchen saßen im schönsten Putz an Spieltischen, auf Kanapees, am Flügel. Sie unterhielten sich mit jungen und älteren Herren sehr lebhaft. Als ich eintrat, brachen alle auf, gingen mir entgegen und betrachteten mich. Der Herr des Hauses führte mich zum Flügel, ich mußte singen; allgemeiner Beifall wurde mir zu teil. Man zog mich ins Gespräch, meine ungebildeten, halb italienischen Ausdrücke galten für Naivität; man bewunderte mich, ich erröte heute noch, mit welchen Worten man mir dieses sagte. So ging es mehrere Tage herrlich und in Freuden. Ich lebte ungenirt, ich hätte zufrieden leben können, wenn ich mich nicht höchst unbehaglich, beinahe ängstlich in diesem Hause, in dieser Gesellschaft gefühlt hätte; in meiner naiven Unschuld glaubte ich, so sei nun einmal die große Welt, und man müsse sich in ihre Sitten fügen. Eines fiel mir jedoch auf, als ich an einem Abende zufällig an der Treppe vorbeiging, sah ich, daß die Herren, die uns besuchten, dem Portier Geld gaben, dafür blaue oder rote Karten bekamen, und solche einem Bedienten vor dem Salon wieder übergaben. Ein junger Stutzer, der an mir vorüberkam, wies mir mit zärtlichen Blicken eine dieser roten Karten; ich weiß heute noch nicht, warum ich darüber errötete. Aber hören Sie weiter, was sich alsbald zutrug.

„Sehen Sie, lieber Doktor, hier habe ich ein kleines unscheinbares Papier. Diesem bin ich meine Rettung schuldig. Ich fand es eines morgens unter dem Brötchen meines Frühstücks, ich weiß nicht, von welcher gütigen Hand es kam, aber möge der Himmel das Herz belohnen, das sich meiner erbarmte. Es lautet:

„‚Mademoiselle!

„‚Das Haus, welches Sie bewohnen, ist ein Freudenhaus; die Damen, die Sie um sich sehen, sind Freudenmädchen; sollten wir uns in Giuseppa getäuscht haben? Wird sie einen kurzen Schimmer von Glück mit langer Reue erkaufen wollen?‘

„Es war ein schreckliches Licht, es drohte mich völlig zu blenden, denn es zerriß beinahe zu plötzlich meinen unschuldigen Kindersinn und den Traum von einer unbesorgten, glücklichen Lage. Was war zu thun? Ich hatte in meinem Leben noch nicht gelernt, Entschlüsse zu fassen. Der Mann, dem dieses Haus gehörte, war mir ein fürchterlicher Zauberer, der jeden meiner Gedanken lesen konnte, der jetzt schon darum wissen mußte, was ich erfahren. Und dennoch wollte ich lieber sterben, als noch einen Augenblick hier verweilen. — Ich hatte ein Mädchen geradeüber von unserer Wohnung zuweilen italienisch sprechen hören, ich kannte sie nicht — aber kannte ich denn sonst jemand in dieser ungeheuren Stadt? Diese vaterländischen Klänge erweckten Zutrauen in mir; zu ihr wollte ich flüchten, ich wollte sie auf den Knieen anflehen, mich zu retten.

„Es war sieben Uhr früh, ich war meiner ländlichen Gewohnheit treu geblieben, stand immer frühe auf und pflegte gleich nachher zu frühstücken, und dies rettete mich. Um diese Zeit schliefen noch alle, sogar ein großer Teil der Domestiken. Nur der

Portier war zu fürchten. Doch konnte er denken, daß jemand aus diesem Tempel der Herrlichkeit entfliehen werde? Ich wagte es; ich warf mein schwarzes, unscheinbares Mäntelchen um mich, eilte die Treppe hinab; meine Kniee schwankten, als ich an der Loge des Portiers vorbeiging; er bemerkte mich nicht; drei Schritte und ich war frei.

„Rechts über die Straße hinüber wohnte das italienische Mädchen. Ich sprang über die breite Straße; ich pochte am Haus, ein Diener öffnete. Ich fragte nach der Signora mit dem schwarzen Lockenköpfchen, die italienisch spreche. Der Diener lachte und sagte, ich meine wohl die kleine Excellenza Seraphina; ‚dieselbe, dieselbe,' antwortete ich; ‚führen Sie mich geschwind zu ihr.' Er schien anfangs Bedenken zu tragen, weil es noch frühe am Tage sei, doch meine Bitten überredeten ihn. Er führte mich in den zweiten Stock in ein Zimmer hieß mich warten und rief dann eine Zofe, der Excellenza mich zu melden. Ich hatte mir gedacht, das hübsche italienische Mädchen werde meines Standes sein; ich schämte mich, einer Höheren mich zu entdecken; aber man ließ mir keine Zeit, mich zu besinnen; die Zofe erschien, mich vor das Bett ihrer Gebieterin zu führen. Ja, sie war es, es war die schöne junge Dame, die ich hatte italienisch sprechen hören. Ich stürzte vor ihr nieder und flehte sie um ihren Schutz an; ich mußte ihr meine ganze Geschichte erzählen. Sie schien gerührt und versprach, mich zu retten. Sie ließ den Diener, der mich heraufgeführt hatte, kommen, und legte ihm das strengste Stillschweigen auf; dann wies sie mir ein kleines Stübchen an, dessen Fenster in den Hof gingen, gab mir zu arbeiten und zu essen, und so lebte ich mehrere Tage in Freude über meine Rettung, in Angst über meine Zukunft.

„Es war das Haus des Gesandten eines kleinen deutschen Hofes, in welches ich aufgenommen war. Die Excellenza war seine Nichte, eine geborene Italienerin, die bei ihm in Paris erzogen worden war. ‚Sie war ein gütiges, liebenswürdiges Geschöpf, dessen Wohlthaten ich nie vergessen werde. Sie kam alle Tage zu mir und tröstete mich; sie sagte mir, daß der Gesandte durch seine Bedienten in dem Hause des argen Mannes nachgeforscht habe. Man sei sehr in Bestürzung, suche es aber zu verbergen. Die Diener drüben flüstern geheimnisvoll, es habe sich eine Mamsell aus einem Fenster des zweiten Stocks in den Kanal der Seine gestürzt. Sonderbare Fügung! Mein Zimmer war ein Eckzimmer und sah

Drei Schrittte und ich war frei.

mit der einen Seite nach der Straße, die andere ging schroff hinab in den Kanal. Ich erinnerte mich, an jenem Morgen ein Fenster dieser Seite geöffnet zu haben; wahrscheinlich war es offen geblieben, und so mochte man sich mein Verschwinden erklären. Signora Seraphina sollte um diese Zeit nach Italien zurückkehren, sie war so gütig, mich mitzunehmen. Ja, sie that noch mehr für mich; sie bewog ihre Eltern in Piacenza, daß sie mich wie ihr Kind in ihr Haus aufnahmen; sie ließ mein Talent ausbilden; ihr habe ich Freiheit, Leben, Kunst, o, vielleicht mehr als ich weiß,

zu danken. In Piacenza lernte ich den Kapellmeister Boloni, der übrigens kein Italiener ist, kennen; er schien mich zu lieben, aber er sagte es mir nicht. Ich nahm bald nachher den Ruf an das hiesige Theater an. Man schätzte mich hier, man hat mir sonst wohlgewollt, mein Leben und mein Ruf war unsträflich, ach, ich habe in dieser langen Zeit nie einen Mann bei mir gesehen, als — ich kann Ihnen dieses schöne Verhältnis ohne Erröten gestehen — als Boloni, der mir bald hieher nachgereist war. Sie haben mein Leben jetzt gehört; sagen Sie mir, habe ich etwas gethan, um so bittere Strafe zu verdienen? Habe ich so Entsetzliches verschuldet?"

VII.

Als die Sängerin geendet hatte, ergriff der Medizinalrat lebhaft ihre Hand.

„Ich wünsche mir Glück," sagte er, „den wenigen guten Menschen, die Sie auf Ihrem Lebensweg gefunden haben, beitreten zu können. Meine Kräfte sind zwar zu schwach, um für Sie thun zu können, was die treffliche kleine Excellenza für Sie that, aber ich will indess, Ihr trauriges Geschick entwirren zu helfen; ich will den Brausewind, Ihren Freund, zu versöhnen suchen. Aber sagen Sie mir nur, was ist denn Herr Boloni eigentlich für ein Landsmann?"

„Da fragen Sie mich zu viel," erwiderte sie ausweichend; „ich weiß nur, daß er ein Deutscher von Geburt ist und, wenn ich nicht irre, wegen Familienverhältnissen vor mehreren Jahren sein Vaterland verließ. Er hielt sich in England und Italien auf, und kam vor etwa drei Vierteljahren hierher."

„So, so, aber warum haben Sie ihm das, was Sie mir erzählen, nicht schon früher selbst gesagt?"

Giuseppa errötete bei dieser Frage; sie schlug die Augen nieder und antwortete:

„Sie sind mein Arzt, mein väterlicher Freund, es ist mir, wenn ich zu Ihnen spreche, als spräche ich als Kind zu meinem Vater. — Aber konnte ich denn dem jungen Manne von diesen Dingen erzählen? Und ich kenne ja seine schreckliche Eifersucht, seinen leichtgereizten Argwohn, ich habe es nie über mich vermocht, ihm zu sagen, welchen Schlingen ich entflohen war."

„Ich ehre, ich bewundere Ihr Gefühl; Sie sind ein gutes Kind; glauben Sie mir, es thut einem alten Manne wohl, auf solche dezente Gefühle aus der alten Zeit zu stoßen; denn heutzutage gilt es für guten Ton, sich über dergleichen wegzusetzen. Aber noch haben Sie mir nicht alles erzählt; der Abend auf der Redoute, jene schreckliche Nacht? —"

„Es ist wahr, ich muß Ihnen noch weiter sagen. Ich habe, so oft ich im Stillen über meine Rettung nachdachte, die Vorsehung gepriesen, daß man in jenem Hause glaubte, ich habe mich selbst getötet, denn es war mir nur zu gewiß, daß wenn jener Schreckliche nur die entfernteste Ahnung von meinem Leben habe, er kommen werde, sein Opfer zurückzuholen oder es zu verderben; denn er mochte manches Fünffrankenstück für mich bezahlt haben. Deswegen habe ich, so lange ich in Piacenza war, manches schöne Anerbieten fürs Theater abgelehnt, weil ich mich scheute, öffentlich aufzutreten. Als ich aber etwa anderthalb Jahre dort war, brachte mir eines Morgens Seraphina ein Pariser Zeitungsblatt, worin der Tod des Chevalier de Planto angezeigt war."

„Chevalier de Planto?" unterbrach sie der Arzt; „hieß so jener Mann, der Sie aus dem Hause Ihres Stiefvaters führte?"

„So hieß er. Ich war voll Freude, meine letzte Furcht war verschwunden, und es stand nichts mehr im Wege, meinen Wohlthätern nicht mehr beschwerlich zu fallen. Schon einige Wochen nachher kam ich nach B. Ich ging vorgestern abend auf die Redoute, und ich will Ihnen nur gestehen, daß ich recht freudig gestimmt war. Boloni durfte nicht wissen, in welchem Kostüm ich erscheinen würde, ich wollte ihn necken und dann überraschen. Auf einmal, wie ich allein durch den Saal gehe, flüsterte eine Stimme in mein Ohr: ‚Schepperl, was macht Dein Onkel?' Ich war wie niedergedonnert, diesen Namen hatte ich nicht mehr gehört, seit ich den Händen jenes Fürchterlichen entgangen war. ‚Mein Onkel!' Ich hatte ja keinen, und nur einer hatte gelebt, der sich vor der Welt dafür ausgab, der Chevalier de Planto. Ich hatte kaum so viel Fassung, zu erwidern: ‚Du irrst Dich, Maske!' Ich wollte hinwegeilen, mich unter dem Gewühl der Menge verbergen, aber die Maske schob ihren Arm in den meinigen und hielt mich fest. ‚Schepperl,' sprach der Unbekannte, ‚ich rate Dir, ruhig neben mir herzugehen, sonst werde ich den Leuten erzählen, in welcher Gesellschaft Du Dich früher umhergetrieben.' Ich war vernichtet, es wurde nacht in meiner Seele, nur ein Gedanke war in mir lebhaft, die Furcht vor der Schande. Was konnte ich armes hilfloses Mädchen machen, wenn dieser Mensch, wer er auch sein mochte, solche Dinge von mir aussagte? Die Welt würde ihm geglaubt haben, und Carlo ach Carlo wäre nicht der letzte gewesen, der mich verdammt hätte! Ich folgte dem Manne an meiner Seite willenlos. Er flüsterte

mir die schrecklichsten Dinge zu; meinen Onkel, wie er den Chevalier nannte, habe ich unglücklich gemacht, meinen Vater, meine Familie ins Verderben gestürzt. Ich konnte es nicht mehr aushalten, ich riß mich los und rief nach meinem Wagen. Als ich mich aber auf der Treppe umsah, war diese schreckliche Gestalt mir gefolgt. ‚Ich fahre mit Dir nach Hause, Schepperl,‘ sprach er mit schrecklichem Lachen; ‚ich habe noch ein paar Worte mit Dir zu reden.‘ Die Sinne vergingen mir, ich fühlte, daß ich ohnmächtig wurde, ich wachte erst wieder im Wagen auf, die Maske saß neben mir. Ich stieg aus und ging auf mein Zimmer, er folgte; er fing sogleich wieder an zu reden; in der Todesangst, ich möchte verraten werden, schickte ich Babette hinaus.

„‚Was willst Du hier, Elender?‘ rief ich voll Wut, mich so beleidigt zu sehen. ‚Was kannst Du von mir Schlechtes sagen? Ohne meinen Willen kam ich in jenes Haus; ich verließ es, als ich sah, was dort meiner warte.‘ — ‚Schepperl, mache keine Umstände; es gibt nur zwei Wege, Dich zu retten. Entweder zahlst Du auf der Stelle zehntausend Franken, sei es in Juwelen oder Gold, oder Du folgst mir nach Paris, sonst weiß morgen die ganze Stadt mehr von Dir, als Dir lieb ist.‘ Ich war außer mir. ‚Wer gibt Dir dieses Recht, mir solche Zumutungen zu machen?‘ rief ich. ‚Wohlan! sage der Stadt, was Du willst; aber auf der Stelle verlasse dieses Haus! Ich rufe die Nachbarn.‘

„Ich hatte einige Schritte gegen das Fenster gethan, er lief mir nach, packte meinen Arm. ‚Wer mir das Recht gibt?‘ sprach er. ‚Dein Vater, Täubchen, Dein Vater.‘ Ein teuflisches Lachen tönte aus seinem Mund, der Schein der Kerze fiel auf ein paar graue, stechende Augen, die mir nur zu bekannt waren. In demselben Moment war mir klar, wen ich vor mir hatte; ich wußte jetzt, daß sein Tod nur ein Blendwerk war, das er zu irgend einem Zweck erfunden hatte; die Verzweiflung gab mir übernatürliche Kraft; ich rang mich los, ich wollte ihm seine Maske abreißen. ‚Ich kenne Euch, Chevalier de Planto,‘ rief ich, ‚aber Ihr sollt den Gerichten Rechenschaft über mich geben müssen.‘ — ‚So weit sind wir noch nicht, Täubchen,‘ sagte er, und in demselben Augenblick fühlte ich sein Eisen in meiner Brust; ich glaubte zu sterben.“

Der Doktor schauderte; es war heller Tag, und doch graute ihm, wie wenn man im Dunkeln von Gespenstern spricht. Er glaubte das heisere Lachen dieses Teufels zu hören, er glaubte hinter den Gardinen des Bettes die grauen, stechenden Augen dieses Ungeheuers glänzen zu sehen.

„Sie glauben also,“ sagte er nach einer Weile, „daß der Chevalier nicht tot ist, daß es derselbe ist, der Sie ermorden wollte?“

„Seine Stimme, sein Auge überzeugten mich; das Tuch, das ich Ihnen gestern gab, machte es mir zur Gewißheit. Die Anfangslettern seines Namens sind dort eingezeichnet.“

„Und geben Sie mir Vollmacht, für Sie zu handeln? Darf ich alles, was Sie mir sagten, selbst vor Gericht angeben?“

„Ich habe keine Wahl, alles! Aber nicht wahr, Doktor, Sie gehen zu Boloni und sagen ihm, was ich Ihnen sagte? Er wird Ihnen glauben, er kannte ja auch Seraphine.“

„Und darf ich nicht auch wissen,“ fuhr der Medizinalrat fort, „wie der Gesandte hieß, in dessen Haus Sie sich verbargen?“

„Warum nicht? Es war ein Baron Martinow.“

„Wie?“ rief Lange in freudiger Bewegung. „Der Baron Martinow? Ist er nicht in . . . schen Diensten?“

„Ja, kennen Sie ihn? Er war Gesandter des . . . schen Hofes in Paris und nachher in Petersburg.“

„O, dann ist es gut, sehr gut,“ sagte der Medizinalrat und rieb sich freudig die Hände. „Ich kenne ihn, er ist seit gestern hier; er hat mich rufen lassen; er wohnt im Hotel de Portugal.“

Eine Thräne blinkte in dem Auge der Sängerin, und von frommen Empfindungen schien ihr Herz bewegt.

„So mußte ein Mann,“ sagte sie, „den ich viele hundert Meilen entfernt glaubte, hieher kommen, um die Wahrheit meiner Erzählung zu bekräftigen! Gehen Sie zu ihm; ach, daß auch Carlo zuhören könnte, wenn er Ihnen versichert, daß ich die Wahrheit sprach!“

„Er soll es, er soll mit mir, ich will es schon machen. Adieu, gutes Kind; seien Sie ganz ruhig, es muß Ihnen noch gut gehen auf Erden, und nehmen Sie die Mixtur recht fleißig, alle Stunden zwei Löffel voll!“ So sprach der Doktor und ging. Die Sängerin aber dankte ihm durch ihre freundlichen Blicke. Sie war ruhiger und heiter: es war, als habe sie eine große Last mit ihrem Geheimnis hinweggewälzt; sie sah vertrauensvoller in die Zukunft, denn ein gütiges Geschick schien sich des armen Mädchens zu erbarmen.

VIII.

Der Baron Martinow, dem Lange früher einmal einen wichtigen Dienst zu leisten Gelegenheit gehabt hatte, nahm ihn freundlich auf und gab ihm über die Sängerin Bianetti die genügendsten Aufschlüsse.

Er bestätigte nicht nur beinahe wörtlich ihre Erzählung, sondern er brach auch in die lautesten Lobeserhebungen ihres Charakters aus; ja, er versprach, wohin er in dieser Stadt kommen würde, überall zu ihren Gunsten zu sprechen und die Gerüchte zu widerlegen, die über sie im Umlauf waren. Er hat auch Wort gehalten, denn hauptsächlich seinem Ansehen und der edelmütigen Art, womit er sich der Italienerin annahm, schrieben es ihre Freunde zu, daß die Gesinnungen des Publikums über sie in wenigen Tagen wie durch Zauberschlag sich änderten.

Der Medizinalrat Lange aber stieg an jenem Tage, als er vom Gesandten kam, aus der Beletage des Hotels de Portugal noch einige Treppen höher, in die Mansarden; in Nummer 54 sollte der Kapellmeister wohnen. Er stand vor der Thüre still, um Atem zu schöpfen, denn die steilen Treppen hatten ihn angegriffen. Sonderbare Töne drangen aus dieser Thüre in sein Ohr. Es schien ein schwer Kranker darin zu sein, denn er vernahm ein tiefes Stöhnen und Seufzen, das aus der tiefsten Brust aufzusteigen schien. Dann klangen wieder schreckliche französische und italienische Flüche dazwischen, wie wenn Ungeduld dem Jammer Luft machen will, und ein heiseres Lachen der Verzweiflung bildete wieder den Uebergang zu jenen tiefen Seufzern. Der Medizinalrat schauderte. Habe ich doch schon neulich etwas von Wahnsinn an dem Maestro verspürt, dachte er, sollte er vollends übergeschnappt sein, oder ist er krank geworden aus Schmerz? Er hatte schon den Finger gekrümmt, um anzuklopfen, als sein Blick noch einmal auf die Nummer der Thüre fiel; es war 55. Wie hatte er sich doch so täuschen können; fast wäre er zu einem ganz fremden Menschen eingetreten. Unwillig über sich selbst ging er eine Thüre weiter; hier war 54; hier lautete es auch ganz anders. Eine tiefe, schöne Männerstimme sang ein Lied, begleitet von dem Pianoforte; der Medizinalrat trat ein, es war jener junge Mann, den er gestern bei der Sängerin gesehen.

Im Zimmer lagen Notenblätter, Guitarre, Violinen, Saiten und anderer Musikbedarf umher, und mitten unter diesen Trümmern stand der Kapellmeister in einem weiten schwarzen Schlafrock, eine rote Mütze auf dem Kopf und eine Notenrolle in der Hand; der Doktor hat nachher gestanden, es sei ihm bei seinem Anblick Marius auf den Trümmern von Karthago eingefallen.

Der junge Mann schien sich seiner von gestern zu erinnern und empfing ihn beinahe finster; doch war er so artig, einen Stoß Notenblätter mit einem Ruck von einem Sessel auf den Boden zu werfen, um seinem Besuch Platz anzubieten; er selbst stieg mit großen Schritten im Zimmer umher, und sein fliegender Schlafrock nahm geschickt den Staub von Tischen und Büchern.

Er ließ den Medizinalrat nicht zum Wort gelangen, er überschrie ihn.

„Sie kommen von ihr?“ rief er. „Schämen sich Ihre grauen Haare nicht, der Kuppler eines solchen Weibes zu werden? Ich will nichts mehr hören; ich habe mein Glück zu Grabe getragen, Sie sehen, ich traure um meine Seligkeit; ich habe meinen schwarzen Schlafrock an, schon dies sollte Ihnen, wenn Sie sich entfernt auf Psychologie verstehen, ein Zeichen sein, daß ich jene Person für mich als gestorben ansehe. O Giuseppa, Giuseppa!“

„Wertester Herr Kapellmeister,“ unterbrach ihn der Doktor, „so hören Sie mich nur an —“

„Hören? Was wissen Sie von Hören? Lauschen Sie, wenn Sie von Hören sprechen; ich will prüfen, ob Du Gehör hast, Alter! Siehe, das ist das Weib,“ fuhr er fort, indem er den Flügel aufriß und einiges spielte, das übrigens dem Doktor, der kein großer Musikkenner war, vorkam wie andere Musik auch. „Hören Sie dieses Weiche, Schmelzende, Anschmiegende? Aber bemerken Sie nicht in diesen Uebergängen das unzuverlässige, flüchtige, charakterlose Wesen dieser Geschöpfe? Aber hören Sie weiter,“ sprach er mit erhobener Stimme und glänzendem Auge, indem er die weiten Aermel des Trauerschlafrockes zurückschüttelte, „wo Männer wirken ist Kraft und Wahrheit; hier kann nichts Unreines aufkommen, es sind heilige, göttliche Laute!“ Er hämmerte mit großer Macht auf den Tasten umher, aber den Doktor wollte es wieder bedünken, als sei dies nur ganz gewöhnliche Musik.

„Sie haben da eine sonderbare Charakteristik der Menschen,“ sagte er; „da wir doch einmal so weit sind, dürfte ich Sie bitten, Verehrter, daß Sie mir einen Medizinalrat auf dem Klavier vorstellten?“

Der Musiker sah ihn verächtlich an. „Wie magst Du nur mit einem schlechten, quiekenden Cis hereinfahren, Erdenwurm, wenn ich den herrlichen, strahlenwerfenden Accord anschlage!“

Die Antwort des Doktors wurde durch ein Klopfen an der Thüre unterbrochen; eine kleine, verwachsene Figur trat herein, machte eine Reverenz und sprach:

„Der kranke Herr auf Nummer 55 läßt den Herrn Kapellmeister höflichst ersuchen, doch nicht so gar erschrecklich zu hantiren und zu haseliren, was maßen derselbe von gar schwacher Konstitution und dem zeitlichen Hinscheiden nahe ist.“

„Ich lasse dem Herrn meinen gehorsamsten Re-

Eine tiefe, schöne Männerstimme sang ein Lied, begleitet von dem Pianoforte.

spekt vermelden," erwiderte der junge Mann, „und meinetwegen könne er abfahren, wann es ihm gefällig. Es graut mir ohnedies alle Nacht vor seinem Jammern und Stöhnen, und das Greulichste sind mir seine gottlosen Flüche und sein tolles Lachen. Meint vielleicht der Franzose, er sei allein Herr im Hotel de Portugal? Genirt er mich, so genire ich ihn wieder."

„Aber verzeihen Euer Hochedelgeboren," sagte der verwachsene Mensch, „er treibt's nicht mehr lange, wollten Sie ihm nicht die letzten Augenblicke —"

„Ist er so gar krank, der Herr?" fragte der Medizinalrat teilnehmend. „Was fehlt ihm? Wer behandelt ihn? Wer ist er?"

„Wer er ist, weiß ich gerade nicht; ich bin der Lohnlakai; ich denke, er nennt sich Lorier und ist aus Frankreich; vorgestern war er noch wohl auf, aber etwas melancholisch, denn er ging gar nicht aus, hatte auch keine Lust, die Merkwürdigkeiten dieser Stadt zu sehen; am andern Morgen fand ich ihn schwer krank im Bette. Es scheint, er hat in der Nacht einen Schlaganfall bekommen. Aber um alle Welt will er keinen Arzt. Er flucht gräßlich, wenn ich frage, ob ich einen zu ihm führen solle. Er pflegt und verbindet sich selbst; ich glaube, er hat auch eine alte Schußwunde aus dem Krieg, die jetzt wieder aufgegangen ist."

Man hörte in diesem Augenblicke den Kranken nebenan mit heiserer Stimme rufen und einige Verwünschungen ausstoßen. Der Lohnlakai schlug drei Kreuze und flog hinüber.

Der Doktor versuchte noch einmal, ob seine Reden bei dem verstockten Liebhaber keinen Eingang fänden, und wirklich schien es diesmal zu gelingen. Er hatte eine Partitur in die Hand genommen, aus welcher er mit leiser Stimme vor sich hinsang; der Doktor benützte diese ruhigere Stimmung und fing an, ihm das Leben der Sängerin zu erzählen. Anfangs schien der Kapellmeister nicht darauf zu achten; er las emsig in seiner Partitur und that, als sei außer ihm niemand im Zimmer; nach und nach aber wurde er aufmerksamer, er hörte auf zu singen; bald hob sich zuweilen sein Auge über die Partitur und streifte glühend über des Doktors Gesicht, dann ließ er das Notenheft sinken und sah den Erzähler fest an; sein Interesse schien mehr und mehr zu wachsen, seine Augen glänzten, er rückte näher, er faßte den Arm des Mediziners, und als dieser seine Erzählung schloß, sprang er in großer Bewegung auf und rannte im Zimmer auf und nieder.

„Ja," rief er, „es liegt Wahrheit darin, ein Schein von Wahrheit, eine Wahrscheinlichkeit; es ist möglich, es könnte etwa so gewesen sein; Teufel, könnte es nicht auch eine Lüge sein?"

„Das heißt man, glaube ich, decrescendo in Ihrer werten Kunst, Herr Kapellmeister; aber warum denn bei dieser Sache so von der Wahrheit bis zur Lüge herabsteigen? Wenn ich Ihnen nun einen Bürgen für die Wahrheit stellte, Maestro, wie dann?"

Boloni blieb sinnend vor ihm stehen: „Ha! wer dieses könnte, Medizinalrat; in Gold wollte ich Dich

fassen, schon dieser Gedanke verdient groß und königlich belohnt zu werden. Ja, wer mir Bürge wäre! — Es ist alles so finster — verworrene Labyrinthe — kein Ausgang — kein leitendes Gestirn!"

„Wertgeschätzter Freund," unterbrach ihn der Doktor; „ich ertappe Sie hier auf einer Reminiszenz aus Schillers Räubern, so in der Cottaschen Taschenausgabe stehet, wenn ich mich recht erinnere. Demungeachtet weiß ich einen solchen Bürgen, ein solches ‚leitendes Gestirn.'"

„Ha, wer mir einen solchen gäbe!" rief jener. „Er sei mein Freund, mein Engel, mein Gott — ich will ihn anbeten!"

„Es ist zwar in der angeführten Stelle von einem Schwert die Rede, womit man der Otternbrut eine brennende Wunde versetzen will; nichts desto weniger aber will ich Sie überzeugen; jener Gesandte, der die arme Giuseppa in seinem Hause aufnahm, logirt zufällig hier im Hause auf Nummer 6; belieben Sie einen Frack anzuziehen und ein Halstuch umzuknüpfen, so werde ich Sie zu ihm führen; er hat mir versprochen, Sie zu überzeugen."

Der junge Mann drückte gerührt die Hand des Arztes; doch auch jetzt noch konnte er ein gewisses erhabenes Pathos nicht verbergen.

„Ihr wart mein guter Engel," sagte er; „wie vielen Dank bin ich für diesen Wink Euch schuldig: ich fahre nur geschwind in meinen Frack, und so gleich folg' ich Euch zu dem Gesandten."

IX.

Die Aussöhnung mit dem Geliebten schien beinahe noch von größerer Wirkung auf die Sängerin zu sein, als die kunstreichsten Tränklein ihres Arztes. Ihre Gesundheit besserte sich in den nächsten Tagen zusehends, und bald war sie so weit hergestellt, daß sie die Besuche ihrer teilnehmenden Freunde außer dem Bett empfangen konnte. Diese Wendung ihres Zustandes mochte der Direktor der Polizei abgewartet haben, um die Sache weiter zu verfolgen. Er war ein umsichtiger Mann, und der Rat kam von ihm, daß ihm nicht leicht einer entgehe, auf den er einmal sein Auge geworfen, sollte er auch hundert und mehrere Meilen entfernt sein. Von dem Medizinalrat war ihm die Geschichte der Sängerin mitgeteilt worden, er hatte sodann mit dem Baron Martinow noch weitere Rücksprache genommen und einiges erfahren, was ihm von großem Interesse schien. Der Gesandte hatte ihm nemlich gestanden, daß er von dem Vorfall mit der jungen Bianetti seinerzeit Gelegenheit genommen, das ruchlose Leben des Chevalier de Planto höheren Orts zu berühren. Er hatte nicht versäumt, hauptsächlich den Umstand, daß jenes arme Kind eigentlich verkauft wurde, ins rechte Licht zu setzen. Jenes berüchtigte Haus wurde kurze Zeit darauf von der Polizei aufgehoben, und der Baron schien dies hauptsächlich den Schritten, die er in der Sache gethan, zuzuschreiben. Auch er hatte von dem Tode des Chevaliers gehört, glaubte aber mit dem Polizeidirektor, daß dies nur ein Kunstgriff gewesen sei, um sein Gewerbe sicherer fortzusetzen; denn beide hegten keinen Zweifel, jener Mordversuch an der Sängerin könne nur von diesem schrecklichen Menschen herrühren. Wie schwer war es aber, der Spur dieses Mörders zu folgen; die Fremden, die sich damals zu B. aufhielten, waren, wie der Direktor versicherte, alle unverdächtig; nur zwei Umstände konnten zu Gewisserem führen: das Schnupftuch, welches sich im Zimmer der Bianetti gefunden hatte, konnte, wenn man irgendwo ein ähnliches sah, zur Entdeckung leiten; es war daher die genaueste Beschreibung davon in den Händen aller jener Nähterinnen und Waschfrauen, welche die Garderobe der Fremden in B. zu besorgen pflegten. Sodann glaubte der Direktor aus psychologischen Gründen annehmen zu können, daß ein zweiter Versuch auf das Leben der Sängerin bald folgen würde, im Falle sich nämlich der Mörder noch in der Nähe aufhielte.

Sobald daher die Sängerin wieder bei Kräften war, begleitete der Direktor der Polizei den Doktor Lange, so oft er sie besuchte; es wurden dort manche Maßregeln besprochen, manche schienen gut, aber nicht wohl auszuführen, manche wurden geradezu verworfen. Giuseppa selbst kam endlich auf einen Gedanken, der den beiden Männern sehr einleuchtete. „Der Doktor," sagte sie, „hat mir erlaubt, in der nächsten Woche wieder auszugehen, wenn er nichts dagegen hat, würde ich auf der letzten Redoute des Karnevals zuerst wieder unter den Leuten erscheinen; es hat etwas Anziehendes für mich, mich dort, wo mein Unglück eigentlich anfing, zum erstenmal wieder zu zeigen. Wenn wir dafür sorgen, daß dies in B. hinlänglich bekannt wird und wenn der Chevalier noch hier ist, so bin ich wie von meinem Leben überzeugt, daß er unter irgend einer Maske sich wieder in meine Nähe drängt. Er wird sich zwar hüten, zu sprechen, er wird durch nichts sich verraten, aber seine Aussage auf mein Leben wird er nicht ruhen lassen, und ich will ihn aus Tausenden erkennen. Seine Größe, seine Gestalt, vor allem seine Augen werden mir ihn kennt-lich machen. Was meinen Sie, meine Herren?"

Auf der Redoute.

Der Plan war nicht übel.

„Ich wollte wetten," sagte der Direktor, „wenn er erfährt, Sie kommen auf diesen Ball, so bleibt er nicht aus; sei es auch nur, um den Gegenstand seiner Rache wieder zu sehen und seiner Wut neue Nahrung zu geben. Ich denke übrigens, Sie sollten keine Larve vors Gesicht nehmen, er wird Sie dann um so leichter erkennen, um so eher in Ihre Nähe, in seine Falle gehen; ich werde ein paar tüchtige Burschc in Dominos stecken und sie Ihnen zur Eskorte geben; auf ein Zeichen von Ihnen soll der alte Fuchs gefangen sein."

Babette, das Kammermädchen der Sängerin, war während dieses Gespräches ab und zu gegangen; sie hatte gehört, wie ihre Dame entschlossen sei, den Mörder oder seine Gehilfen ausfindig zu machen, sie glaubte es sich selbst schuldig zu sein, nach Kräften zu dieser Entdeckung beizutragen. Sie paßte daher dem Direktor ab, faßte sich ein Herz und sagte, sie habe schon neulich den Doktor auf einen Umstand aufmerksam gemacht, der zur Entdeckung führen könnte, er scheine aber nicht darauf zu achten.

„Kein Umstand ist bei solchen Vorfällen gering, meine liebe Kleine," antwortete der Mann der Polizei; „wenn Sie irgend etwas wissen —"

„Ich glaube fast, Signora ist zu diskret und will nicht recht mit der Sprache heraus; als sie den Stich bekam und in meinen Armen ohnmächtig wurde, war ihr letzter Seufzer: Bolnau!"

„Wie?" rief der Direktor entrüstet, „und das verschwieg man mir bis jetzt? Einen so wichtigen Umstand; haben Sie auch recht gehört — Bolnau?"

„Auf meine Ehre," sagte die Kleine und legte die Hand beteuernd auf das Herz. „Bolnau, sagte sie, und so schmerzlich, daß ich nicht anders glaube, als so heißt der Mörder; aber bitte, verraten Sie mich nicht!"

Der Direktor hatte den Grundsatz, daß kein Mensch, er sehe so ehrlich aus als er wolle, zu gut zu einem Verbrechen sei. Der Kommerzienrat Bolnau, und einen andern wußte er nicht in dieser Stadt, war ihm zwar als ein geordneter Mann bekannt, aber hatte man nicht Beispiele, daß gerade solche Leute, denen man vor der Welt nichts nachsagen konnte, der Justiz am meisten zu schaffen machten? Konnte er nicht mit diesem Chevalier de Planto unter einer Decke spielen? Er setzte unter diesen Betrachtungen seinen Weg weiter fort, er näherte sich der Breiten Straße, es fiel ihm bei, daß um diese Zeit der Kommerzienrat sich dort zu ergehen pflegte, er beschloß ihm ein wenig auf den Zahn zu fühlen. Richtig, dort kam er die Straße herab, er grüßte rechts, er grüßte links, er sprach alle Augenblicke mit einem Bekannten, er lächelte, wenn er weiter ging, vor sich hin, er schien munter und guter Dinge zu sein. Er mochte etwa noch fünfzig Schritte vom Direktor entfernt sein, als er diesen ansichtig wurde; er erbleichte, er wandte um und wollte in eine Seitenstraße einbiegen.

„Ein verdächtiger, sehr verdächtiger Umstand!" dachte der Direktor, lief ihm nach, rief seinen Namen und brachte ihn zum Stehen. Der Kommerzienrat war ein Bild des Jammers; er brachte in hohlen Tönen ein „Bon jour, bon jour!" hervor, er schien lächeln zu wollen, aber die Augen gingen ihm über und sein Gesicht verzog sich krampfhaft; seine Kniee zitterten, seine Zähne schlugen hörbar aneinander.

„Ei, ei, Sie machen sich recht rar! Habe Sie schon ein paar Tage nicht an meinem Fenster vorbeigehen sehen; Sie scheinen nicht recht wohl zu sein?" setzte der Direktor mit einem stechenden Blick hinzu. „Sie sind so blaß, fehlt Ihnen etwas?"

„Nein — es ist nur so ein kleines Fröstcln — ich war wirklich einige Tage nicht wohl, aber gottlob, es geht mir besser!"

„So? Sie waren nicht wohl?" fragte jener weiter. „Das hätte ich kaum gedacht; ich glaubte Sie doch noch vor wenigen Tagen auf der Redoute recht munter zu sehen."

„Ja freilich; aber gleich den folgenden Tag mußte ich mich legen; ich bekam meine Zufälle wieder, aber ich bin jetzt ganz wieder hergestellt."

„Nun, da werden Sie nicht versäumen, die nächste Redoute zu besuchen; es ist die letzte und soll sehr brillant werden, ich hoffe Sie dort zu sehen; bis dahin adieu, Herr Kommerzienrat."

X.

„Werde nicht manierlich!" rief ihm der Kommerzienrat Bolnau mit jammervollen Mienen nach. „Der hat Verdacht!" sprach er zu sich. „Der weiß etwas von dem Wort der Sängerin. Zwar soll sie wieder hergestellt sein; aber kann nicht der Verdacht im Herzen dieses Polizisten um sich fressen? Kann er mich nicht aus Argwohn beobachten lassen? Die geheime Polizei wird mich verfolgen, auf allen meinen Schritten und Tritten sehe ich schlaue, fremde Gesichter. Ich darf nichts mehr reden, so wird es rapportirt, gedeutet, ich werde o Gott im Himmel, ich werde ein unruhiger Kopf, ein gefährliches Individuum; und doch lebte ich still und harmlos wie Wilhelm Tell im vierten Akt!"

So sprach der unglückliche Bolnau bei sich; seine Angst vermehrte sich, als er über die verfängliche Frage wegen der nächsten Redoute nachdachte. „Er meint gewiß, ich werde mich nicht in die Nähe der Sängerin wagen aus bösem Gewissen, aber ich muß hin, ich muß ihm diesen Verdacht benehmen! Und doch — wird mich nicht in ihrer Nähe ein Zittern und Beben überfallen, gerade weil er glauben kann, ich werde aus Gewissensbissen und Angst zittern?" Er quälte sich ab mit diesen Vorstellungen, sie beschäftigten ihn Tage lang, er erinnerte sich, daß ein berühmter Schriftsteller in einer Schrift bewiesen habe, daß man Angst vor der Angst haben könne, und dies schien ihm ganz sein Fall zu sein. Aber er fühlte, daß er sich ein Herz fassen und der Gefahr entgegen gehen müsse. Er ließ sich vom Maskenverleiher den prachtvollen Anzug des Pascha von Janina holen; er zog ihn alle Tage an und übte sich vor einem großen Spiegel, recht unbefangen aus der Maske hervorzuschauen. Er machte sich aus seinem Schlafrock eine Puppe und setzte sie auf einen Sessel; sie stellte die Sängerin Bianetti vor. Er ging als Pascha um sie her, näherte sich ihr und sprach: „Es freuet mich unendlich, Sie in so erwünschtem Wohlbefinden zu sehen." Am dritten Tage konnte er seine Lektion schon ganz ohne Zittern sagen, daher legte er sich noch Schwereres auf. Er wollte recht artig und unbefangen sein und ihr einen Teller mit Bonbons und Punsch offeriren. Er übte sich mit einem Glas Wasser, das er auf einen Teller setzte. Am Anfang klirrte es schrecklich in seiner zitternden Hand; aber auch diese Schwachheit überwand er, ja er konnte ganz lustig dazu sagen: „Verehrte, beliebt Ihnen nicht etwas Punsch und etliche Bonbons?" Es ging trefflich; kein Sterblicher sollte ihn beben sehen. Ali Pascha von Janina fühlte Mut in sich, trotz seiner Angst, auf die Redoute zu gehen.

Der Medizinalrat Lange hatte es sich nicht nehmen lassen, die Genesene zum erstenmal wieder unter die Leute zu führen. Sie hatte es ihm gerne zugesagt; hatte er doch durch seine treue Pflege, durch die väterliche Sorgfalt, womit er sich ihrer angenommen, ein Recht auf ihre wärmste Dankbarkeit gewonnen. So kam er mit ihr auf die Redoute, und er schien sich nicht wenig auf den Platz an der Seite des schönen, interessanten Mädchens zu gut zu thun. Die Leute in B. sind ein sonderbares Volk. In den ersten Tagen hatte man von den nobelsten Salons bis hinab in die Bierschenken von der Sängerin Uebles gesprochen; als aber Männer von Gewicht sich ihrer annahmen, als angesehene Damen sich öffentlich für sie erklärten, drehte sich die Fahne nach dem Wind, und die B . . . er liefen, gerührt über das Schicksal des armen Kindes, in den Straßen umher und starben bald vor Entzücken, daß sie genesen. Als sie in den Saal der Redoute trat, schien alles nur auf sie, als die Königin des Festes, gewartet zu haben; man jubelte und jauchzte, man klatschte in die Hände und rief „Bravo!", als hätte sie eben die schwersten Rouladen zu stande gebracht. Auch dem Medizinalrat fiel sein Anteil am Beifall zu:

„Sehet, der ist's," riefen sie, „das ist ein geschickter Mann, der hat sie gerettet!"

Die Sängerin fühlte sich freudig bewegt von diesem Beifall der Menge; ja, sie hätte, berauscht von dem Gemurmel der Glückwünschenden, beinahe vergessen, daß sie noch ein ernsterer Zweck in den Saal geführt habe; aber die vier handfesten Dominos, die ihren Schritten folgten, die Fragen des Doktors, ob sie die granen Augen des Chevaliers noch nicht ansichtig geworden, erinnerten sie immer wieder an ihr Vorhaben. Ihr selbst und dem Doktor war es nicht entgangen, daß ein langer, hagerer Türke (man hieß in B. sein Kostüm den Ali Bassa) sich immer in ihre Nähe dränge; und so oft der Strom der Masken ihn wegriß, immer war er ihnen wieder zur Seite. Die Sängerin stieß den Doktor an und winkte mit den Augen nach dem Pascha hin. Er erwiderte ihren Wink und sagte:

„Ich habe ihn schon lange bemerkt."

Der Pascha näherte sich mit ungewissen Schritten; die Sängerin klammerte sich fester an Langes Arm; er war jetzt ganz nahe; starre graue Aeuglein guckten aus der Maske und eine hohle Stimme sprach zu ihr:

„Es freut mich unendlich, wertgeschätzte Mamsell, Sie in so erwünschtem Wohlsein zu sehen."

Die Sängerin wandte sich erschreckt ab und schien zu zittern; auch die Maske fuhr bei diesem Anblick bebend zurück, und verschwand unter der Menge.

„Ist er es?" rief der Medizinalrat. „Fassen Sie sich doch; es gilt hier, ruhig und mit Umsicht zu handeln; glauben Sie, er ist es?"

„Noch weiß ich es nicht gewiß," entgegnete sie; „aber ich glaube seine Augen zu erkennen."

Der Medizinalrat gab den vier Dominos die Weisung, recht genau auf diesen Pascha acht zu geben, und ging mit der Dame weiter. Aber kaum hatte er einige Gänge durch den Saal gemacht, so erschien der Türke wieder; doch hielt er sich mehr in der Entfernung, als beobachtete er die Sängerin.

Der Doktor trat mit seiner Dame an ein Buffet, um ihr auf den gehabten Schrecken eine Tasse Thee zu verordnen; er sah sich um — auch hier wieder der Türke. Und siehe da, jetzt hatte er auf einem

Tellerlein ein Glas Punsch und einige Bonbons; er nähert sich der Sängerin, seine Augen funkeln, das Glas hüpft und klappert in seltsamen Klängen auf dem zitternden Teller, er ist an ihrer Seite, er bietet ihr den Teller und sagt:

„Verehrte, beliebt Ihnen nicht etwas Punsch und etliche Bonbons?"

Die Sängerin sah ihn starr an, sie erbleichte, sie stieß den Teller zurück und rief: „Ha, der Schreckliche! Er ist's, er ist's, er will mich vergiften!"

Der Pascha von Janina stand stumm und regungslos, er schien jeden Gedanken an Verteidigung aufzugeben: willenlos ließ er sich von den vier handfesten Dominos hinwegführen.

Beinahe in demselben Augenblick wurde der Doktor heftig an seinem schwarzen Mantel gezogen; er sah sich um; jener kleine, verwachsene Lohnlakai aus dem Hotel de Portugal stand vor ihm, bleich und von Schrecken entstellt:

„Um Gottes Barmherzigkeit willen, Herr Medizinalrat, kommen Sie doch gefälligst mit mir auf Nummer 53, eben will der Teufel den französischen Herrn holen."

„Was schwatzt Er da?" sagte der Doktor unwillig und wollte ihn auf die Seite schieben, um dem Gefangenen auf die Polizeidirektion zu folgen. „Was geht es mich an, wenn ihn der Satan zu sich nimmt?"

„Aber ich bitte Sie," rief der Kleine beinahe heulend, „er kann vielleicht doch gerettet werden; Hochdieselben sind ja Stadtphysikus allhier und verpflichtet, zu den Fremden in den Hotellern zu kommen."

Der Medizinalrat unterdrückte einen Fluch, der ihm auf der Zunge schwebte; er sah, daß er diesem unangenehmen Gang nicht ausweichen könne, er winkte den Kapellmeister Boloni herbei, übergab ihm die Sängerin, und eilte mit dem kleinen Menschen nach dem Hotel de Portugal.

XI.

Es war still und öde in diesem großen Gasthof. Mitternacht war beinahe schon vorüber, die Lampen in den Gängen und Treppen brannten düster und trübe; es war dem Medizinalrat unheimlich zu Mut, als er zu dem einsamen Kranken hinaufstieg. Der Lakai schloß die Thüre auf, der Doktor trat ein, wäre aber beinahe wieder zurückgesunken. Denn ein Wesen, das seit einigen Tagen unablässig seine Phantasie im Wachen und im Schlafe beschäftigt hatte, saß hier wirklich und verkörpert im Bette. Es war ein großer, hagerer, ältlicher Mann, er hatte eine spitzig aufstehende, wollene Schlafmütze tief in die Stirne gezogen, seine enge Brust, seine langen, dünnen Arme waren mit Flanell überkleidet, unter der Mütze ragte eine große, spitzige Nase aus einem mageren braungelben Gesicht hervor, das man schon tot und erstorben geglaubt hätte, wären es nicht ein Paar graue, stechende Augen gewesen, die ihm noch etwas Leben und einen schrecklichen, grauenerregenden Ausdruck gaben. Seine langen, dünnen Finger, die mit den hageren Gelenken weit aus den Aermeln hervorragten, hatte er zusammengekrümmt, er kratzte mit heiserem, wahnsinnigem Lachen auf der Bettdecke.

„Schaut, er kratzt sich schon sein Grab!" flüsterte der kleine Mensch und weckte damit den Doktor aus seinem Hinstarren auf den Kranken. So, gerade so hatte sich dieser den Chevalier de Planto gedacht; dieses tückische graue Auge, diese unheilverkündenden Züge, diese dürre, gespensterhafte Figur — es war hier alles, was die Sängerin von jenem schrecklichen Manne gesagt hatte. Doch er besann sich, kam er denn nicht jetzt eben von der Verhaftung jenes Chevaliers? Konnte nicht ein anderer Mann auch graue Augen haben? War es zu verwundern, daß ein Kranker abgefallen und bleich war? Der Doktor lachte sich selbst aus, fuhr mit der Hand über die Stirne, als wolle er diese Gedanken hinwegwischen, und trat an das Bett. — Doch noch nie hatte er in so langen Jahren am Bett eines Kranken Grauen und Furcht gefühlt — hier, es war ihm unerklärlich, hier befiel ihn eine Beengung, ein Schauer, den er umsonst abzuschütteln suchte, und fuhr unwillkürlich zurück, als er die feuchte, kalte Hand in der seinigen fühlte, als er lange umsonst nach einem Puls suchte.

„Der dumme Kerl," rief der Kranke mit heiserer Stimme, indem er bald französisch, bald schlechtes italienisch und gebrochenes deutsch untereinander warf, „der dumme kleine Kerl hat mir, glaube ich, einen Doktor gebracht. Sie werden mir verzeihen, ich habe nie viel von Ihrer Kunst gehalten. Das einzige, was mich heilen kann, sind die Bäder von Genua; ich habe der Bete schon befohlen, daß er mir Postpferde bestellt; ich werde heute nacht noch abfahren."

Freilich wird er abfahren, murmelte der kleine Mensch; aber mit sechs kohlschwarzen Rappen und nicht nach Genua, wo der selige Fiesko ertrunken, sondern dahin, wo Heulen und Zähneklappern.

Der Doktor sah, daß hier wenig mehr zu machen sei, er glaubte die Vorzeichen des nahen Todes in den unruhigen Bewegungen des Kranken zu lesen, selbst jene Sehnsucht zu reisen und hinaus ins Weite

Seine Arme waren steif, er schien sie mit Mühe zu bewegen.

zu kommen, war schon oft der Vorbote eines schnellen Endes gewesen. Er riet ihm daher, sich ruhig niederzulegen und versprach ihm einen kühlen Trank zu bereiten.

Der Kranke lachte grimmig.

„Liegen, ruhig liegen?" antwortete er. „Wenn ich liege, höre ich auf zu atmen; ich muß sitzen, im Wagen muß ich sitzen, weit fort! — Was sagt der kleine Mensch? Hat er die Pferde bestellt? Kleiner Hund, hast Du mein Gepäck in Ordnung?"

„Ach, Herr und Vater!" krächzte der Kleine; „jetzt denkt er an sein Gepäck; ja, einen schweren Pack Sünden nimmt er mit, der Unmensch. Es ist nicht an den Himmel zu malen, was er geflucht und gotteslästerliche Reden geführt hat."

Der Medizinalrat faßte noch einmal die Hand des Kranken.

„Fassen Sie Vertrauen zu mir," sagte er; „vielleicht kann Ihnen die Kunst doch noch nützen; Ihr Diener sagt mir, es sei Ihnen eine Schußwunde wieder aufgegangen; lassen Sie mich untersuchen." Murrend bequemte sich der Kranke dazu, er deutete auf seine Brust. Der Arzt nahm einen schlechtgemachten Verband weg, er fand — eine Stichwunde nahe dem Herzen. — Sonderbar, es war dieselbe Größe, derselbe Ort, wie die Wunde der Sängerin!

„Das ist eine frische Wunde, ein Stich!" rief der Doktor und sah den Kranken mißtrauisch an. „Woher haben Sie diese Wunde?"

„Sie glauben wohl, ich habe mich geschlagen? Nein, beim Teufel! Ich hatte ein Messer in der Brusttasche, fiel eine Treppe herab und habe mich ein wenig geritzt."

„Ein wenig geritzt!" dachte Lange. „Und doch wird er an dieser Wunde sterben."

Er hatte indessen Limonade bereitet und bot sie dem Kranken; dieser führte sie mit unsicherer Hand zum Munde, sie schien ihn zu erquicken; er war einige Momente still und ruhig; doch als er sah, daß er einige Tropfen auf die Decke gegossen hatte, fing er an zu fluchen und verlangte ein Schnupftuch. Der Lakai flog zu einem Koffer, schloß auf und brachte ein Tuch heraus — der Doktor sah hin, eine schreckliche Ahnung stieg in ihm auf — er sah wieder hin, es war dieselbe Farbe, derselbe Stoff, es war das Tuch, das man bei der Sängerin gefunden. Der kleine Mensch wollte es dem Kranken überreichen; er stieß es zurück:

„Gehe zu allen Teufeln, Du Tier! Wie oft muß ich es sagen, Eau d'Héliotrope darauf!" Der Diener holte eine kleine Flasche hervor und besprengte das Tuch; ein angenehmer Geruch verbreitete sich im Zimmer — es war dasselbe Parfüm, das jenes gefundene Tuch an sich getragen.

Der Medizinalrat bebte an allen Gliedern; es war kein Zweifel mehr, er hatte hier den Mörder der Sängerin Bianetti, den Chevalier de Planto vor sich: es war ein Hilfloser, ein Kranker, ein Sterbender, der hier im Bette saß, aber dem Doktor war es, als könne er alle Augenblicke aus dem Bette fahren und nach seiner Kehle greifen; er ergriff seinen Hut, es trieb ihn fort aus der Nähe des Schrecklichen.

Der kleine Lakai packte ihn am Rock, als er ihn gehen sah.

„Ach, Wohledler!“ stöhnte er. „Sie werden mich doch nicht bei ihm allein lassen wollen? Ich halte es nicht aus, wenn er jetzt stürbe und dann sogleich als flanellenes Gespenst mit der Zipfelmütze auf dem Schädel auf und ab spazierte! Um Gottes Barmherzigkeit willen, verlassen Sie mich nicht!“

Der Kranke grinzte fürchterlich und lachte und fluchte untereinander, er schien dem Kleinen zu Hilfe kommen zu wollen, er streckte ein langes, dürres Bein aus dem Bette, er krallte die dünnen Finger nach dem Doktor. Doch dieser hielt es nicht mehr aus: der Wahnsinn schien ihn anzustecken, er warf den Kleinen zurück und floh aus dem Zimmer; noch auf den untersten Treppen hörte er das gräßliche Lachen des Mörders.

XII.

Am Morgen nach dieser Nacht fuhr ein hübscher Stadtwagen vor dem Hotel de Portugal vor; es stiegen drei Personen, eine verschleierte Dame und zwei ältliche Herren, heraus und gingen die Treppe hinan.

„Ist der Herr Oberjustizreferendarius Pfälle schon oben?“ fragte der eine dieser Herren den Kellner, der sie hinaufführte. Dieser bejahte, und der Herr fuhr fort: „Und doch ist es eine sonderbare Fügung des Schicksals, daß er die Treppe herabstürzt und sich selbst den Dolch in die Brust stoßt, daß er sich selbst verbunden, zu entfliehen, daß gerade Sie, Lange, zu ihm beordnet werden!“

„Gewiß,“ sagte die verschleierte Dame, „finden Sie aber nicht auch ein eigentliches Verhängnis in diesen Schnupftüchern? Das eine mußte er bei mir liegen lassen, welcher Zufall! Das andere muß er gerade in dem Augenblicke verlangen, wo der Doktor noch bei ihm ist.“

„Es mußte so gehen,“ erwiderte der zweite Herr, „man kann nichts sagen, als es mußte so kommen. Aber in diesem Strudel hätte ich beinahe etwas vergessen; sagen Sie, was ist es denn mit dem Paschа von Janina? Signora mußte sich offenbar getäuscht haben. Sie haben ihn wieder auf freien Fuß gesetzt? Wer war der arme Teufel?“

„Mit nichten und im Gegenteil,“ sprach der erstere, „ich habe mich überzeugt, daß es ein Mitschuldiger des Chevaliers ist, dem ich schon lange auf der Spur bin. Ich habe ihn schon hieher bringen lassen, er wird mit dem Mörder konfrontirt werden.“

„Nicht möglich!“ rief die Dame. „Ein Mitschuldiger?“

„Ja, ja!“ sagte der Herr mit schlauem Lächeln, „ich weiß allerlei, wenn man nur es auch nicht angibt. Aber gottlob, wir sind oben, hier ist ja gleich Nummer 53. Mademoiselle haben Sie die Güte, einstweilen hier auf 54 einzutreten; der Kapellmeister hat es erlaubt und wird Sie nicht hinauswerfen, dafür wollte ich stehen. Wann das Verhör an Sie kommt, werde ich Sie rufen.“

Wir brauchen nicht erst zu sagen, daß diese drei Personen die Sängerin, der Doktor und der Direktor waren; sie kamen, um den Chevalier de Planto eines Mordversuchs anzuklagen. Der Direktor und der Medizinalrat traten ein; der Kranke saß noch ebenso im Bette, wie ihn der Doktor in der Nacht gesehen; nur schienen beim Tageslicht seine Züge noch krasser, der Ausdruck seiner Augen, die schon zu erstarren anfingen, noch schauerlicher. Er sah bald den Doktor, bald den Direktor mit seelenlosen Blicken an, dann schien er nachzusinnen, was hier in seinem Zimmer vorgehe, denn der Referendarius Pfälle, ein kurzer, junger Mann mit roten Wangen und kleinen Aeuglein hatte sich einen Tisch zurecht gestellt, einen Stoß Papier vor sich hingelegt und hielt eine lange Schwanenfeder in der Rechten, um zu protokolliren.

„Bête, was wollen diese Herren?“ rief der Kranke mit schwacher Stimme dem kleinen Lakaien zu. „Du weißt ja, ich nehme keine Besuche an.“

Der Direktor trat dicht vor ihn hin, sah ihn fest an und sagte mit Nachdruck:

„Chevalier de Planto!“

„Qui vive?“ schrie der Kranke und fuhr mit der Rechten an die Schlafmütze, als wolle er militärisch salutiren.

„Mein Herr, Sie sind der Chevalier de Planto?“ fuhr jener fort.

Die grauen Augen fingen an zu glänzen, er warf stechende Blicke auf den Doktor und den Referendar, schüttelte mit bedenklicher Miene den Kopf und antwortete:

„Der Chevalier ist längst tot.“

„So? Wer sind denn Sie? Antworten Sie, ich frage im Namen des Königs“

Der Kranke lachte: „Ich nenne mich Lorier; Bäte, gib dem Herrn meine Pässe!"

„Ist nicht nötig; kennen Sie dies Tuch, mein Herr?"

„Was werde ich es nicht kennen, Sie haben es da von meinem Stuhl weggenommen; wozu diese Scenen? Sie geniren mich, mein Herr!"

„Belieben Sie auf Ihre linke Hand zu schauen," sagte der Direktor; „dort halten Sie ja Ihr Tuch; dieses hier fand sich im Hause einer gewissen Giuseppa Bianetti."

Der Kranke warf einen wütenden Blick auf die Männer; er ballte seine Faust und knirschte mit den Zähnen; er schwieg hartnäckig, obgleich der Direktor seine Fragen wiederholte. Dieser gab jetzt dem Doktor einen Wink; er ging hinaus und erschien bald darauf mit der Sängerin, dem Kapellmeister Boloni und dem .... schen Gesandten in dem Zimmer.

„Herr Baron von Martinow," wandte sich der Direktor zu diesem, „erkennen Sie den Mann für denselben, den Sie in Paris als Chevalier de Planto kannten?"

„Ich erkenne ihn für denselben," antwortete der Baron, „und wiederhole meine Aussagen über ihn, die ich früher zu Protokoll gab."

„Giuseppa Bianetti, erkennen Sie ihn für denselben, der Sie aus dem Hause Ihres Stiefvaters führte, in sein Haus nach Paris brachte, für denselben, den Sie eines Mordversuches beschuldigen?"

Die Sängerin bebte bei dem Anblick des fürchterlichen Mannes; sie wollte antworten, aber er selbst ersparte ihr jedes Geständnis. Er richtete sich höher auf, seine wollene Mütze schien spitziger aufzustehen, seine Arme waren steif, er schien sie mit Mühe zu bewegen, aber seine Finger krallten sich krampfhaft auf und zu; seine Stimme schlich sich nur noch leise und heiser aus der Brust herauf, selbst sein Lachen und seine Flüche wurden beinahe zum Geflüster.

„Kommst Du, mich zu besuchen, Schepperl?" sagt er. „Das ist schön von Dir. Nicht wahr, Du weidest Dich recht an meinem Anblick? Es ist mir wahrhaftig leid, daß ich Dich nicht besser getroffen, ich hätte Dir dadurch den Schmerz erspart, Deinen Oheim vor seiner Abreise von diesen deutschen Tieren verhöhnt zu sehen."

„Was brauchen wir weiter Zeugnis?" unterbrach ihn der Direktor. „Herr Referendarius Pfälle, schreiben Sie einen Verhaftungsbefehl gegen —"

„Was thun Sie?" rief der Doktor; „sehen Sie denn nicht, daß ihm der Tod schon am Herzen ist? Er treibt es keine Viertelstunde mehr. Eilen Sie, wenn Sie noch etwas zu fragen haben."

Der Direktor befahl dem Lakai, den Gerichtsdienern zu rufen, sie sollen den Gefangenen heraufbringen; der Kranke sank mehr und mehr zusammen, sein Auge schien still zu stehen, es hatte nur eine Richtung, nach der Sängerin, aber auch jetzt noch schien Wut und Ingrimm daraus hervor zu blitzen.

„Schepperl," sprach er wieder, „Du hast mich unglücklich gemacht, zu Grunde gerichtet, darum verdientest Du den Tod; Du hast Deinen Vater zu Grunde gerichtet, sie haben ihn auf die Galeere geschickt, weil er Dich mir um Geld verkauft hat; er hat mich beschworen, Dich umzubringen; es thut mir leid, daß ich gezittert habe. Verflucht seien diese Hände, die nicht einmal mehr sicher stoßen konnten!" Seine greulichen Verwünschungen, die er über sich und Giuseppa ausstieß, wurden durch eine neue Erscheinung unterbrochen. Zwei Gerichtsdiener brachten einen Mann in türkischer Kleidung; es war der unglückliche Ali Pascha von Janina — der Turban bedeckte das jammervolle Haupt des Kommerzienrates Bolnau. Alle erstaunten über diesen Anblick, besonders schien der Kapellmeister sehr betreten; er erblaßte und errötete und wandte sein Gesicht ab.

„Monsieur de Planto," sprach der Direktor, „kennen Sie diesen Mann?" Der Kranke hatte die Augen geschlossen; er riß sie mühsam auf und sagte:

„Gehet zu allen Teufeln, ich kenne ihn nicht."

Der Türke sah die Umstehenden mit kummervoller Miene an.

„Ich wußte wohl, daß es so kommen werde," sprach er mit weinerlichem Tone, „es hat mir schon lange geahnet. Aber, Mademoiselle Bianetti, wie konnten Sie doch einen unschuldigen Mann so ins Unglück bringen?"

„Was ist denn mit diesem Herrn?" fragte die Sängerin. „Ich kenne ihn nicht, Herr Direktor, was hat denn dieser gethan?"

„Signora," sprach der Direktor mit tiefem Ernst, „vor den Gerichten gilt keine Nachsicht oder irgend eine Schonung, Sie müssen diesen Herrn kennen; es ist der Kommerzienrat Bolnau. Ihr eigenes Kammermädchen hat eingestanden, daß Sie bei dem Mord seinen Namen ausgerufen haben."

„Freilich!" klagte der Pascha. „Meinen Namen genannt unter so verfänglichen Umständen!"

Die Sängerin erstaunte, eine tiefe Röte flog über ihr schönes Gesicht, sie ergriff in tiefer Bewegung den Kapellmeister bei der Hand.

„Carlo," rief sie, „jetzt gilt es zu sprechen, ich kann es nicht verschweigen; ja, Herr Direktor, ich werde diesen teuren Namen genannt haben, aber ich meinte nicht jenen Herrn, sondern —"

„Mich!“ rief der Kapellmeister und trat hervor. „Ich heiße, wenn es mein lieber Vater dort erlaubt, Karl Bolnau!“

„Karl! Musikant! Amerikaner!“ rief der Türke und umarmte ihn. „Das ist das erste gescheite Wort in Deinem Leben, Du hast mich aus einem großen Jammer befreit.“

„Wenn sich die Sache so verhält,“ sagte der Direktor, „so sind Sie frei und wir haben nur mit gegenwärtigem Herrn Chevalier de Planto zu thun.“ Er wandte sich nun zu dem Bette; dort stand der Arzt und hielt die Hand des Mörders in der seinigen; er legte sie ernst und ruhig auf die Decke und drückte ihm die starren Augen zu.

„Direktor,“ sagte er, „der macht es jetzt mit einem höheren Richter aus.“

Man verstand ihn; sie gingen aus dem Gemach des furchtbaren Toten und traten drüben bei dem Kapellmeister, dem glücklichen, wiedergefundenen Sohne des Pascha ein; die Sängerin verbarg ihr Gesicht an der Brust des Geliebten, ihre Thränen strömten heftig, aber es waren die letzten, die sie ihrem unglücklichen Schicksal weinte; denn der Pascha ging lächelnd um das schöne Paar, er schien an einem großen Entschluß zu arbeiten; er besprach sich heimlich mit dem Medizinalrat und trat von diesem zu seinem Sohn und der Sängerin.

„Liebste Mademoiselle,“ sprach er, „ich habe Ihretwegen vieles ausgestanden, Sie haben meinen Namen so verfänglich genannt, daß ich Sie bitte, ihn mit dem Ihrigen zu vertauschen. Sie haben gestern meinen Teller mit Punsch verschmäht, werden Sie mich wieder zurückstoßen, wenn ich Ihnen gegenwärtigen Herrn Karl Bolnau, meinen musikalischen Sohn, präsentire, mit der Bitte, ihn zu ehelichen?“

Sie sagte nicht Nein; sie küßte mit Freudenthränen seine Hand, der Kapellmeister schloß sie mit Entzücken in seine Arme und schien diesmal sein erhabenes Pathos ganz vergessen zu haben. Der Kommerzienrat aber faßte des Doktors Hand:

„Lange, sagte er, hätte ich denken können, daß es so kommen würde, als Er mir den Schrecken in alle Glieder jagte, als ich die Scheiben des Palais zählte, und Er mir sagte: ‚Ihr letztes Wort war Bolnau!‘“

„Nun, was will Er weiter!“ antwortete der Medizinalrat lächelnd. „Es war doch gut, daß ich es Ihm damals sagte; wer weiß, ob alles so gekommen wäre ohne das letzte Wort der Sängerin.“

Die letzten Ritter von Marienburg.

I.

Ein Poet.

„Guten Morgen, Neffe der Musen!“ rief mit munterem Ton der junge Rempen einem Bekannten zu, dem er am Markte begegnete. „Ihre Augen leuchten, Ihre Mienen drücken eine gewisse Behaglichkeit aus, und ich wollte wetten, Sie haben heute schon gedichtet.“

„Wie man will, bester Stallmeister,“ entgegnete jener, „in Reimen zwar nicht, aber an meinem neuen Roman habe ich ein paar Kapitel geschrieben.“

„Wie, an einem neuen Roman? Das ist göttlich, auf Ehre! Aber bitte Sie, warum so geheim mit solchen Dingen, so verschlossen gegen die nächsten Bekannten und Freunde? Sonst ließen Sie doch hin und wieder ein Wörtchen fallen über Anordnung und Charaktere; lasen mir und anderen einige Strophen; wie kommt es denn, daß dies alles nun vorüber ist?“

„War es Euch denn wirklich interessant?“ fragte der Dichter nicht ohne wohlgefälliges Lächeln. „Ich muß gestehen, mir selbst kommt, wenn ich etwas niedergeschrieben habe, alles so leer, so gemein, so langweilig vor, daß ich mich ennuyirte, wenn ich es nur in den Revisionsbogen wieder durchlas; da dachte ich denn, es möchte Euch auch so gehen —“

„Uns! Gewiß, es machte uns immer Vergnügen!“

„Gut, lassen Sie uns dort bei dem Italiener eintreten und etwas trinken, dabei will ich Ihnen den Plan meines neuen —“

„Wie!“ rief der Freund des Dichters lachend. „So frühe am Tage schon in die Restauration? Sind wir denn Leute aus einer neumodischen Novelle, daß wir gleich anfangs, des Tages nämlich, in einem Wirtshaus sitzen müssen, als ob es außer der Kirche und der Weinstube kein öffentliches Leben mehr geben könnte!“

„Wie kommen Sie nur auf diese Vergleichung!“ entgegnete jener. „Wie oft waren wir morgens bei Primavesi!“

„Es ging mir nur so durch den Kopf,“ sprach der Stallmeister; „gestehen Sie selbst, seit Tieck mit Marlow und Green im Wirtshaus zusammenkam, glauben sie alle, es könne keinen schicklicheren Ort geben,

um eine Novelle anzufangen; erinnern Sie sich nur an die Almanache des letzten Jahres; doch Sie selbst sind ja solch ein Stück von einem Poeten, und wenn Sie durchaus heute mit dem Italiener anfangen wollen, so mögen Sie Ihren Willen haben."

„Sie werden erwartet, Herr Doktor Fundler," sagte der Italiener, als die beiden Männer in den Keller traten, „der Buchhändler Kaper sitzt schon seit einer Viertelstunde im Eckstübchen und fragt nach Ihnen."

Der Stallmeister machte Miene, sich entfernen zu wollen, Doktor Fundler aber faßte hastig seine Hand.

„Bleiben Sie immer," rief er, „kommen Sie mit zu dem Buchhändler; er wird wohl von meinem neuen Roman gehört haben und mir den Verlag anbieten; da können Sie einmal sehen, wie unsereiner Geschäfte macht, habe ich ja selbst schon oft Ihren Pferdeeinkäufen beigewohnt."

Der Stallmeister folgte; in einer Ecke sah er einen kleinen, bleichen Mann, der hastig an einem Rippchen zehrte und, so oft er einen Biß gethan, Lippen und Finger ableckte; er erinnerte sich, diese Figur hie und da durch die Straßen schleichen gesehen zu haben, und hatte den Mann immer für einen Krämer gehalten; jetzt wurde ihm dieser als Buchhändler Kaper vorgestellt. Zur Verwunderung des Stallmeisters sprach er nicht zuerst den Dichter, sondern ihn selbst an:

„Herr Stallmeister," sprach er, „schon lange habe ich mich gesehnt, Ihre werte Bekanntschaft zu machen. Wenn Sie oft an meinem Gewölbe vorbeiritten, ritten, ich darf sagen, wie ein Gott, da sagte ich immer zu meinem Buchhalter, und auf Ehre, es ist wahr, ‚Winkelmann, sagte ich (Sie kennen ihn ja, Herr Doktor), Winkelmann, es fehlt uns schon lange an einem tüchtigen Pferde und Bereiterbuch. Der Pferdealmanach erscheint schon lange nicht mehr, und was letzthin der Herr Baptist bei den Kunstreitern geschrieben, ist auch mehr für Dilettanten, obgleich die Vignette schön ist.' Sie haben ja den Menschen persönlich gesehen, Herr Doktor; nun, sagte ich, ‚ein solches Buch zu schreiben, wäre der Herr Stallmeister von Rempen ganz der Mann. Etwa fürs erste achtzehn bis zwanzig Bogen, statt der Kupfer nehmen wir Lithographien."

„Bemühen Sie sich nicht," erwiderte der junge Rempen, mit Mühe das Lachen unterdrückend. „Ich bin zum Bücherschreiben verdorben; es geht mir nicht von der Hand, und überdies, Herr Kaper, bei unserem Vetter, gerade bei unserem muß der Jüngere sich bescheiden. Da kommt es auf Erfahrung an."

„Und ich dächte, Sie hätten Verlag genug," sagte der Doktor, wie es schien, etwas ärgerlich, von dem Buchhändler nicht gleich beachtet worden zu sein.

„O ja, Herr Doktor, Verlag genug, was man so verlegene Bücher nennt; ich könnte Deutschland in allen Monaten, die ein R haben, mit Krebsen versehen, Sie wissen ja selbst."

„Ich will nicht hoffen," rief der Dichter hoch errötend, „daß Sie damit etwa mein griechisches Epos meinen —"

„Mit nichten, gewiß nicht, wir haben doch hundert etwa abgesetzt und die Kosten so ziemlich gedeckt, und der Herr Doktor werden mir nicht übel nehmen, wenn ich es sage, es war eine frühe Arbeit, eine Jugendarbeit; hat doch auch Schiller nicht gleich mit dem Tell angefangen, sondern zuerst die Räuber geschrieben, und überdies noch die erste Ausgabe bei Schwan und Göz, wo Franz Moor noch in den Turm kommt, die gar nicht so gut ist als die zweite; aber seit man Ihre vortreffliche Novelle in der Amathusia für 1827, seit man Ihre Rezensionen und Kritiken und die Sonette vor vier Wochen gelesen hat, läßt sich Großes erwarten."

Der Dichter schien beruhigt. „Ich habe Sie immer für einen Mann von gesundem Urteil gehalten, Herr Kaper," sprach er mit gütigem Lächeln; „haben Sie vielleicht schon von meinem neuen Roman gehört?"

„Ich habe, ich habe," erwiderte der Buchhändler mit schlauer Miene: „und wo, raten Sie, wo ich davon gehört habe? Sie erraten nicht? Warum kommen denn der Herr Doktor so gerne in mein Gewölbe? Etwa wegen meiner Leihbibliothek, auf welche Sie immer zu schimpfen belieben, oder wegen des Vis-à-vis?"

„Wie!" rief der junge Mann und drückte die Hand des Buchhändlers. „Hätte etwa Elise"

„Elise Wicklow, meinen Sie?" fragte der Stallmeister, etwas näher rückend.

„Ja, meine Herren! Fräulein Wicklow," fuhr Herr Kaper vertraulich flüsternd fort, „doch nicht zu laut, wenn ich bitten darf, denn soeben hat sich der Oberjustizreferendar Palm dorthin gepflanzt in seine tägliche Ecke"

„Welcher ist es?" fragte der Stallmeister, sich umkehrend. „Ich hörte mancherlei von diesem Menschen, sonderbares Gerede von den einen und hohes Lob von anderen, der junge Mann, der so düster in sein Glas sieht, ist Palm?"

„Es ist nicht viel an ihm," bemerkte der Dichter. „Auf der Universität — ich war noch ein Jahr mit ihm in Göttingen — war er so eine Art von Poetaster; einmal las ich ein paar gute Gedanken von

ihm, die er zu einem Fest gemacht hatte; hier treibt er ein elendes, wüstes Leben und kommt selten in gute Gesellschaft."

„Aber gerade wegen Fräulein Wicklow dürfen wir vor ihm nicht zu laut werden," flüsterte der Buchhändler. „Ich weiß, er kam, als er noch auf Schulen war, zuweilen hinüber ins Haus, und wie mir meine Tochter sagte, soll einmal ein Verhältnis zwischen den beiden Leutchen —"

„Wie?" rief der Stallmeister gespannt.

„Possen!" entgegnete der Dichter, indem er auf seinen eleganten Anzug einen Blick herabwarf. „Er sieht aus wie ein Landstreicher; bringen Sie mir Elise auch nicht in Gedanken mit diesem Menschen zusammen. Ich weiß, sie liebt die Poesie; alles Erhabene, Schöne gefällt ihr, und, sagen Sie aufrichtig, hat sie von meinem Roman gesprochen?"

„Sie hat, und wie! Sie ist ein belesenes Frauenzimmer, das muß man ihr lassen; keine in der ganzen Stadt ist so delikat in der Auswahl ihrer Lektüre. So kommt es, daß sie immer in einer Art von Verbindung mit mir steht, und wenn ich etwas Neues habe, bringe ich es gleich hinüber, denn ich selbst habe es in meinen alten Tagen gerne, wenn ein so schönes Kind ‚lieber Herr Kaper' zu mir sagt und gütig und freundlich ist. Es war letzten Sonntag, daß ich ihr den Roman, die letzten Ritter von Marienburg, brachte, noch unaufgeschnitten, ich hatte ihn selbst noch nicht gelesen. Sie hatte eine kindische Freude und sprach recht freundlich und viel. Und wie wir so plaudern, komme ich auf Ihre Novelle, welche sie ungemein lobte und Stil und Erfindung pries. Und so sagte sie dann, ob ich auch schon gehört, daß Sie einen neuen Roman schreiben?"

„Ja," fiel der Dichter feurig ein, „und einen Roman schreibe, Kaper, wie Deutschland, Europa noch keinen besitzt!"

„Historisch doch?" fragte der Buchhändler zweifelhaft.

„Historisch, rein geschichtlich, aber dies unter uns!"

„Historisch! das möchte ich auch raten," sprach der Verleger, eine große Prise nehmend. „Das ist gegenwärtig die Hauptsache. Wenn man es so bedenkt, es ist doch eine sonderbare Sache um den deutschen Buchhandel. Ich war Commis in Leipzig, als Wilhelm Meister zuerst erschien. Werther und Siegwart waren Mode gewesen, hatten Nachahmung gefunden lange Zeit. Aber mein Prinzipal sagte: ‚Er wird sehen, Kaper' (damals sprach man noch per Er mit den Subjekten), ‚Er wird sehen, über kurz oder lang geschieht eine Veränderung.' So war's auch; wir gaben anfänglich nicht viel um den Wilhelm Meister; es schien uns ein gar konfuses Buch; aber siehe da, man schrieb allenthalben nach diesem Muster, und mancher hat sich ein schönes Stück Geld damit gemacht. Wieder eine Weile, ich hatte meine eigene Handlung etablirt, lag mir oft das Wort meines alten Prinzipals im Sinn: Alles im Buchhandel ist nur Mode. Wer eine neue angibt, ist Meister. Wie ich mich noch auf etwas Neues besinne und einen Menschen suche, der etwas Tüchtiges schreiben thäte, — da haben wir's, kommt Fouqué mit den Helden und Altdeutschen, und alles machte nach. Und jetzt hat der Walter Scott wieder eine neue Mode gemacht. Ich möchte mir die Haare ausraufen, daß ich keine Taschenausgabe machte, und nichts bleibt übrig, als etwa deutsche historische Romane, die gehen noch."

„Fürwahr!" bemerkte der Stallmeister lächelnd, „so habe ich bisher ohne Brille gelesen, und der deutsche Parnaß ist in ganz anderen Händen, als ich dachte. Nicht um das Interesse der Literatur scheint es sich zu handeln, sondern um das Interesse der Verkäufer?"

„Ist alles so ganz genau verknüpft," antwortete Herr Kaper mit großer Ruhe, „hängt alles so fest zusammen, daß es sich um den Namen nicht handelt! Deutsche Literatur! Was ist sie denn anders, als was man alljährlich zweimal in Leipzig kauft und verkauft? Je weniger Krebse, desto besser das Buch, pflegen wir zu sagen im Buchhandel."

„Aber der Ruhm?" fragte der junge Rempen.

„Der Ruhm? Herr, was nützt mich Ruhm ohne Geld? Gebe ich eine Sammlung gelehrter Reisen mit Kupfern heraus, die mich schwer Geld kosten, so hat zwar meine Firma den Ruhm, das Buch verlegt zu haben. Aber wer kauft's, wer nimmt's, wer liest das Ding? Sechs Bibliotheken und ein paar Büchersammler, das ist alles, und wer geprellt ist, bin ich. Nein, Herr von Rempen! Eine vergriffene Auflage von einem Roman, eine Messe von höchstens dreißig Krebsen, das ist Ruhm, der echte, nämlich Ruhm mit Geld."

„Das ist also ungefähr wie Thee mit Rum, es schmeckt besser," erwiderte der Stallmeister, „aber ich meinte den schriftstellerischen Ruhm."

„I nun, das ist etwas anderes," antwortete er, „den haben die Herren neben dem Honorar umsonst. Und den weiß man sich zu machen, sehen Sie —"

II.

Die Kritiker.

Doch die Forschungen des Herrn Kaper wurden hier auf eine unangenehme Weise durch einen Lärm unterbrochen, der im Laden des Italieners entstand. Neugierig sah man nach der Thüre, welche durch ein Glasfenster einen Ueberblick über den untern Teil des Gewölbes gewährte. Ein ältlicher und zwei jüngere Herren schienen in heftigem Streit begriffen; jeder sprach, jeder focht mit den Händen; der eine stürzte endlich mit hochgeröteten Wangen aus dem Laden, die beiden anderen, noch keuchend vom Wortkampf, traten in das Gewölbe, wo die Freunde saßen.

„Herr Rat! Was ist mit Ihnen vorgefallen?“ rief Doktor Fundler beim Anblick des älteren Mannes, der, ein gedrucktes Blatt in der Hand zerknitternd, atemlos auf einen Stuhl sank.

„Haben Sie denn nicht gelesen, Doktor Fundler?“ antwortete für den ältern der jüngere Mann, der unmutig und dröhnenden Schrittes im Zimmer auf und ab ging, „nicht gelesen, wie wir blamirt sind, nicht gelesen, daß man uns alle zusammen hier eine poetische Badegesellschaft, eine Bänkelsängerbande nennt?“

„Tod und Teufel!“ fuhr der Doktor auf. „Wer wagt es, diese Sprache zu führen? Wer wagt die ersten Geister der Nation auf diese Art zu benennen? Ich will nicht von mir sagen: was habe ich viel gethan, um auf einigen Ruhm Anspruch machen zu können? Aber was für andere Männer finden sich hier? Sind es nicht die schönsten Zierden der Nation? So jung Sie sind, Professor, sind denn nicht alle Blätter voll Ihres Lobes wegen Ihrer Trauerspiele, und unser Rat —“

„Aber büßen sollen sie es mir, büßen,“ rief der letztere, „so wahr ich lebe, und, Fundler, Sie müssen mithelfen und alle, die ins Freitagskränzchen kommen. Hab' ich es mir darum sauer werden lassen zwanzig Jahre lang, daß man jetzt über mich herfällt, und wegen nichts als wegen der Rezension über den dummen Roman: Die letzten Ritter von Marienburg, sonst wegen nichts!“

„Die letzten Ritter von Marienburg,“ fragte der Buchhändler, der als Mann vom Fache mitsprechen zu müssen glaubte; sich gehorsamst zu empfehlen. Herr Rat, aber ist es nicht bei Wenz in Leipzig erschienen, drei Bände Oktav, Preis vier Thaler netto?“

Und ich will nun einmal diese Schule nicht auf kommen lassen,“ fuhr der Erboste fort, ohne auf Herrn Kaper zu hören; „woher kommt es, daß man keine Verse mehr lesen will, daß man die Lyrik verachtet, sei sie auch noch so duftig und gefeilt, daß man über die tiefsinnigsten Sonette weggeht wie über Lückenbüßer, woher, als von diesen Neuerungen?“

„Aber so zeigen Sie doch, ich bitte,“ flüsterte der Doktor, das zerknitterte Papier fassend; „ist es denn wirklich so arg, so niederschlagend?“

„Lesen Sie immer,“ erwiderte der Rat gefaßter, „lesen Sie meinetwegen laut, es ist doch in jedermanns Händen; die Herren sind ja ohnedies Zeugen meines Schmerzes gewesen und mögen auch Zeuge sein, wie man Redakteur und Mitarbeiter eines der gelesensten Blätter behandelt!“

Der junge Mann entrollte das Blatt. „Wie? In den ‚Blättern für literarische Unterhaltung‘? Nein, das hätte ich mir nicht träumen lassen; die waren ja sonst immer so nachbarlich, so freundlich mit uns! Ist es die Kritik, die anfängt: ‚Ehe wir noch dieses Buch —‘

„Eben diese, nur zu!“

„‚Die letzten Ritter von Marienburg, historischer Roman von Hüon. 3 Bände. Leipzig. Fr. Wenz.‘

„‚Ehe wir noch dieses Buch in die Hände bekamen, lasen wir in den Blättern für belletristisches Vergnügen eine Kritik, welche uns beinahe den Mut benahm, diesen dreibändigen historischen Roman nur zu durchblättern. Man kann zwar gewohnt sein auf das Urteil dieser Blätter nicht viel halten. Es sind so wenige Männer von Gehalt dabei beschäftigt, daß der wissenschaftlich Gebildete von diesen Urteilen sich nie bestimmen lassen kann; doch machte diese Kritik eine Ausnahme. Es ist nämlich eine Seltenheit, daß die Blätter für belletristisches Vergnügen etwas durchaus tadeln; selten ist ihnen etwas schlecht genug: aber diesmal hieben sie so unbarmherzig und greulich ein, daß wir im ersten Augenblick, auf die kritische Ehrlichkeit solcher Leute trauend, glaubten, dieser Roman müsse die tiefste Saite der Schlechtigkeit berührt haben. Doch zu einer guten Stunde entschlossen wir uns, nachzusehen, wie tief man es in der deutschen Literatur dermalen gebracht habe. Wir lasen. Aber welch ein Geist wehte uns aus diesen Blättern an! Welch mächtiges, erhabenes Gebäude stieg vor unsern Blicken auf, ein Gebäude in so hohem, erhabenem Stil, wie die Marienburg selbst; wir fühlten uns fortgerissen, versetzt in ihre Hallen, der letzte Großkomtur und seine Ritter traten uns lebend entgegen und noch einmal ertönte

jene alte Feste vom Waffenspiel und den kräftigen Stimmen ihrer tapferen Bewohner. Wir wollen den Dichter nicht tadeln, daß ein Hauch von Melancholie über seinem Gemälde schwebt, der keine laute Freude, kein behagliches Vergnügen zuläßt. Wo ein so großartiges Schicksal waltet, wo ein ganzes, großes Geschlecht untergeht, da muß ja wohl auch die zarte Liebe, die nur einen Frühling blühte, mit zu Grabe gehen. In diesem außerordentlichen Buche ist ein Geist unter uns getreten, so originell, so groß, so frei, daß er keine Vergleichung zuläßt. Er nennt sich Hüon, zwar ein angenommener Name, aber gut gewählt; denn der Verfasser scheint uns nicht minder würdig, von Oberon mit Horn und Becher beschenkt zu werden, als jener tapfere Paladin Karls des Großen. Mit Vergnügen müssen einen solchen Jünger Meister wie Goethe und Tieck willkommen heißen, und unsere Zeit darf sich glücklich preisen, einen Mann wie diesen geboren zu haben.

„‚Aber mit tiefer Indignation müssen wir hiebei einer Clique von Menschen gedenken, die diese edle Blume schon in ihrem Keim in den Staub drücken wollte. Freilich ist er euch zu groß, zu erhaben, ihr kleinen belletristischen Seelen; möge immer diese poetische Badegesellschaft in ihrem lauen Versewasser auf und nieder tauchen, nur bespritze sie nicht mit ihrem Schlammwasser den Wanderer, der am Ufer geht und sich verachtend abwendet. Ein Glück ist es übrigens, daß man anfängt, in der guten Gesellschaft auf reinere Melodien zu horchen, daß man diese Bänkelsänger dem Straßenpöbel überläßt.‘

‚190.‘“

Für den Stallmeister war es ein interessantes Schauspiel, die Gesichter der Zuhörer zu mustern, während der Dichter mit schnarrendem Tone diese Kritik ablas. Der Buchhändler, der ihm zunächst saß, versteckte schlecht seine Neugierde und eine gewisse Behaglichkeit hinter einer unmutigen Miene. Vielleicht hatte ihm der Hofrat einmal ein Verlagswerk schlecht rezensirt, oder der Theaterdichter hatte ihm nichts zum Verlegen gegeben, oder irgend einer der „Badegesellschaft“ hatte ihn beleidigt. Er dachte, wie so viele kleine Seelen im ähnlichen Falle: „Gottlob, es ist dafür gesorgt, daß die Rezensenten sich immer selbst wieder rezensiren.“ Der Rat hatte den Mund auf den Stockknopf gepreßt und seine Augen irrten auf dem Boden; der Theaterdichter zwang sich zu einer Art von vornehmer Ruhe, die ihm vorhin völlig gefehlt hatte. Sein „Ohe!“ oder „Ei!“, das er hin und wieder mit einem kurzen Lachen herauspreßte, klang unnatürlich. Am merkwürdigsten war dem jungen Rempen ein stiller Zuhörer, der scheinbar ohne Teilnahme in der Ecke saß, der Referendar Palvi. Als der Doktor zu lesen anhub, lauschte er mit niedergeschlagenen Augen, dann ergoß sich plötzlich eine brennende Röte über seine Stirne und Wangen. Sie verschwand ebenso schnell als der glänzende Blick seiner großen Augen, den er auf den Lesenden warf, und wer diesen Blick, dieses flüchtige Erröten nicht gesehen, konnte vor und nachher glauben, er schenke weder diesen Literatoren noch der Ursache ihres Aufbrausens einige Aufmerksamkeit.

„Nun, was sagen Sie dazu?“ fragte der Theaterdichter, nachdem Doktor Zundler geendet hatte. „Sie sind ja auch mit gemeint, denn zahlreiche Stanzen, Sonette, Triolette und Kritiken finden sich von Ihrer Arbeit in den Blättern fürs belletristische Vergnügen.“

„Schweigen kann man nicht!“ rief der Doktor entrüstet. „Ja, wir stehen alle für *einen*, und alle, die ins Freitagskränzchen kommen, müssen beleidigt sein, müssen sich rächen. Ich habe in Berlin einen Bekannten, in den Gesellschafter laß ich es rücken durch die dritte Hand, oder vielleicht nimmt es Doktor Saphir in die Schnellpost auf, ich kenn' ihn noch von Wien.“

„In meinen Theaterkritiken mache ich Ausfälle,“ fuhr der Theaterdichter fort. „Ah! wenn nur Marienburg nicht preußisch wäre, ich wollte mich rächen, wollte, o, aber so könnte man alles für Anzüglichkeit nehmen. Und gegen die Blätter für literarische Unterhaltung kann ich nicht offen schimpfen, ich habe noch drei Trauerspiele dort liegen, die noch nicht rezensirt sind. Aber wo ein Loch offen ist, will ich einen Ausfall machen!“

„Ich will untergehen,“ sagte der Rat pathetisch, indem er seinen Wein bezahlte und den Hut ergriff, „fallen will ich oder siegreich hervorschreiten aus diesem Kampf. Die ganze Lyrik ist in mir beleidigt, auch alle Romantiker, denn wir haben auch Romanzen gemacht, und diese Hermaphroditen von Geschichte und Dichtung, diese Novellenprosaiker, die Scott-Tieckianer, diese — genug, ich werde sie stürzen; und damit guten Morgen!“

Als dieser Rat nach seinem dixi mit vorgeschobenen Knieen aus dem Zimmer ging, war er zwar nicht anzusehen wie ein Ritter, der zum Turnier schreitet, der Professor aber und der Doktor Zundler folgten ihm in schweigender Majestät; sie schienen als seine Knappen oder Pagen Schild und Lanze dem neuen Orlando furioso nachzutragen.

III.

Ein prosaisches Herz.

Bei dem Stallmeister hatte diese Scene, nachdem das Komische, was sie enthielt, bald verflogen war, einen störenden, unangenehmen Eindruck hinterlassen. Er hatte sich mit der schönen Literatur von jeher gerade nur so viel befaßt, als ihm nötig schien, um nicht für ungebildet zu gelten; und auch hier war er mehr seiner Neigung als dem herrschenden Geschmacke gefolgt. Er wußte wohl, daß man ihn bemitleiden würde, wollte er öffentlich gestehen, daß er Smollets Peregrine Pickle für den besten Roman und einige sangbare Lieder von Kleist für die angenehmsten Gedichte halte; er behielt dieses Geheimnis für sich, brummte, wenn er morgens ausritt, sein Liedchen, ohne zu wissen, welcher Klasse der Lyrik es angehöre, und las, wenn er sich einmal ein literarisches Fest bereiten wollte, ausgesuchte Scenen im Peregrine Pickle. Ein paar Almanache, ein paar schöngeistige Zeitschriften durchflog er, um, wenn er darüber gefragt wurde, nicht erröten zu müssen. So kam es, daß er vor Schriftstellern oder Leuten, „die etwas drucken ließen", große Ehrfurcht hatte; denn seine Seele war zu ehrlich, um ohne Gründe von Menschen schlecht zu denken, deren Beschäftigung ihm so fremd war als der Hippogryph seinen Ställen. Um so verletzender wirkte auf ihn der Anblick dieser erbosten Literatoren. „Man tadelt es an Schauspielern," sprach er zu sich, „daß sie außerhalb des Theaters oft roh und ungebildet sich zeigen, daß sie Tadel, auch den gerechten, nicht ertragen wollen und öffentlich darüber schimpfen und schelten. Aber zeigten sich denn *diese* Leute besser? Ist es nicht an sich schon fatal, seinen Unmut über seine Beschimpfung zu äußern? Muß man das Wirtshaus zum Schauplatz seiner Wut machen und sich so weit vergessen, daß man wie ein Betrunkener sich geberdet? Und wie schön ließen diese Leute sich in die Karten sehen! Also weil sie beleidigt sind (vielleicht mit Recht), wollen sie wieder beleidigen, wollen ihre Privatsache zu einer öffentlichen machen? Das also sind die Leiter der Bildung, das die feinfühlenden Dichter, die, wie Freund Zundler sagt, Instrumente sind, die nie einen Mißton von sich geben?

Nicht ohne Kummer dachte er dabei an ein Wesen, das ihm vor allen teuer war. Der Buchhändler hatte nicht mit Unrecht geäußert, daß Elise Wicklow ein sehr belesenes Frauenzimmer sei. Nach Rempens Ansichten über die Stellung und den Wert der Frauen schien sie ihm beinahe zu gelehrt, in Stunden des Unmuts nannte er es wohl gar überbildet. Er hatte es niemand, kaum sich selbst gestanden, daß sie seine stillen Huldigungen nicht unbemerkt ließ, daß sie ihm manchen gütigen Blick schenkte, aus dem er vieles deuten konnte. Er war zu bescheiden, um zu glauben, daß dieses liebenswürdige Geschöpf ihn lieben könnte, und dennoch verletzte ihn ihr ungleiches, zweifelhaftes Betragen. Es war eine gewisse Koketterie des Geistes, die das liebenswürdige Mädchen in seinen Augen entstellte. Wenn er zuweilen in freundlichem Geplauder mit ihr war, wenn sie so traulich, so natürlich ihm von ihrem Hauswesen, ihren Blumen, ihren Vergnügungen erzählte, wenn er sich ganz selig fühlte, daß sie so lange, so gerne zu ihm spreche, so führte gewiß ein feindlicher Dämon einen jener Literatoren oder Dichter herbei, deren diese gute Stadt zwei Dutzende zählte, und Elise war wie ausgetauscht. Ihre schönen Augen schimmerten dann vor Vergnügen, ihr schlanker Hals bog sich vor, und ohne auf eine Frage des guten Stallmeisters zu achten, ohne seine Antwort abzuwarten, befand man sich mit Blitzesschnelle in einem kritischen oder literarischen Geplänkel, wo Rempen zwar die ungemeine Belesenheit, das schnelle Urteil, den glänzenden Witz seiner Dame bewundern, sie selbst aber bedauern mußte, daß sie dieser Art von Gespräch, diesem gesuchten Vergnügen sichtbarer entgegen kam, als es sich für ein Mädchen von achtzehn Jahren schickte.

„Und an dieses Volk, an diesen literarischen Pöbel wirft sie ihre glänzendsten Gedanken, ihre zartesten Empfindungen, wirft sie Blicke und Worte weg, die einen andern als diese gedruckten Seelen überglücklich machen würden. Und fühlen sie es denn? Sind sie dadurch geehrt, entzückt? Nur mit ihnen spricht sie über das, was sie gelesen, als ob sonst niemand lesen könnte, nur ihnen zeigt sie, was sie gefühlt, als ob gerade diese Versmacher und Rezensenten die gefühlvollsten Leute wären, und ein so schönes, liebenswürdiges Wesen zu würdigen verständen. Nein diese Thoren sehen es überdies noch als einen schuldigen Tribut, als eine geringe Anerkennung ihrer eminenten Verdienste an, wenn die Krone aller Mädchen mit ihnen schwatzt wie mit ihresgleichen, während andere wackere Leute in der Ferne stehen. Und diese Menschen, die sich heute so niedrig geberdeten, bilden ihren Hofstaat, dies sind die genialen Männer, mit welchen sie so gerne spricht!"

Diese Gedanken beschäftigten ihn den ganzen Tag. Sein Stallpersonal konnte sich heute gar nicht in ihn finden. Der gutmütige, milde Herr war zu

einem rauhen, mürrischen Gebieter geworden. Die Stallknechte klagten es sich beim Füttern; acht Pferde hatte er hinausgejagt durch dick und dünn, und jedes hatte einen andern Fehler gehabt. Die Bereiter hatte er zum erstenmal streng getadelt, und als es Abend wurde, war man im Stall darüber einig, dem Stallmeister von Rempen müsse etwas Außerordentliches begegnet sein, vielleicht sei er sogar in Ungnade gefallen. Man bedauerte ihn, denn sein leutseliges Wesen hatte ihn zum Liebling seiner Untergebenen gemacht.

Und wahrlich, der Abend dieses Tages war nicht dazu gemacht, diese düsteren Gedanken zu zerstreuen. Der Geheimerat von Rempen, sein Oheim, gab alle vierzehn Tage einen großen Klub, in welchem er, das Unmögliche möglich zu machen, die getrenntesten Extreme zu vereinigen suchte. Dieser Klub hatte sich früher in drei verschiedene Abteilungen getrennt. Es war in jener Stadt eine literarische Societät, deren Mitglied der alte Rempen war; sie versammelte sich, um zu lesen, zu rezensiren, gelehrt zu sprechen; an einem andern Tage war großer, unwechselnder Singthee, an einem dritten Abend Tanzunterhaltung. Tria juncta in uno, drei Köpfe unter einem Hut, sagte der alte Rempen und lud sie alle zusammen ein. Der bunteste Wechsel schien ihm die interessanteste Unterhaltung, und darum preßte er wie ein Seelenverkäufer Literatoren, Soldaten, Justizleute, lese-, gesang- und tanzlustige Damen und packte sie in seinen Salon zusammen, zu Thee- und Butterbrot, in der festen Ueberzeugung, die wahre Springwurzel der Unterhaltung gefunden zu haben. Für seinen Neffen aber vereinigten sich Himmel und Fegfeuer in diesem Klub. Er hörte Elise singen; seine nahe Verwandtschaft zu dem alten Rempen, der keinen Sohn hatte, machte es ihm möglich, wie ein Kind des Hauses, nicht wie ein Gast aufzutreten und mit Elise ungestört zu tanzen und zu plaudern. Aber seine Höllenqualen begannen, wenn er den Oheim, umgeben von einem Kreise älterer und jüngerer Herren, mit wichtiger Miene etwas erklären sah; wenn er endlich ein Buch aus der Tasche zog, durchblätterte, es im Kreise umher zeigte und die Herren vor Freude stöhnten: — „Ah — etwas Neues, schon gelesen? Göttlich — vorlesen, bitte, vorlesen, — Professor am besten lesen, — in den Saal und lesen!" — „Lesen, vorlesen!" tönte es dann von dem Munde älterer Damen und jener Herren, die nicht tanzen wollten, und Elise — nahm mit einer kurzen Verbeugung Abschied, drängte sich in den literarischen Kreis, wurde als Königin des guten Geschmacks begrüßt, hatte gewöhnlich das Buch schon gelesen, stimmte für die Vorlesung und war für den armen Stallmeister auf den ganzen Abend verloren.

Mit diesen trüben Erinnerungen gelangte er an das Haus seines Oheims. Er war eben im Begriff, einzutreten, als das Gespräch zweier Männer, die sich diesem Hause näherten, seine Aufmerksamkeit auf sich zog. So viel der matte Schein einer fernen Laterne erraten ließ, war der eine ein ältlicher, dürftig gekleideter Mann, der andere jünger, höher und festlich gekleidet.

„Brüderchen!" sprach der Aeltere mit einem Accent, der nicht dieser Gegend angehörte. „Brüderchen, bleib mir aus dem fatalen Haus! So oft Ihr wieder herauskommt, seid Ihr zwei, drei Tage ein geschlagener Mann. Laßt die Bursche dort oben in Gott's Namen auf Stelzen gehen und Unsinn schwatzen, bleibet aber nur Ihr hinweg, 's ist noch Euer Tod!"

„Ich muß sie sehen, Alter!" sprach der Jüngere, „ich muß sie hören. Es gehört zu meinem Glück, sie gesehen zu haben."

„Ihr seid ein Narr," erwiderte der andere, „sie mag Euch nicht, sie will Euch nicht. Ihr seid ein armer Teufel und gehört nicht in diese Sozietät. Aber fassen kann ich Euch nicht! 's gehört ein Wort dazu, nur ein Wörtchen, ein bißchen von einem Geständnis, und Ihr könnt vielleicht glücklich sein. Geh fort, geh fort; scherwenze in der noblen Welt, werde ein Schuft wie alle und vergiß den alten, armen Bunker, lebe wohl, will nichts mehr von Dir."

Er wollte unmutig weggehen, aber der junge Mann hielt ihn auf. „Sei vernünftig, bat er; „willst auch Du mich noch elend machen? Thu es immer, laß mich liegen wie einen Hund, wenn Du es über Dein Herz vermagst. Ich bin ja ohnedies unglücklich genug."

„Jammere nur nicht so!" sprach der Alte gerührt. „Geh hinauf, wenn Du es nicht lassen kannst. Aber bleibe nicht da, wenn sie vorlesen. Du ärgerst Dich! komm zu mir!"

„Ich komme," erwiderte der Jüngere nach einigem Nachsinnen. „Um zehn Uhr will ich kommen. Wohin?"

„Heute in den Entenzapfen, im Rosmarin ist heilloses Volk, Schneider und Schuster und die Affen und Bären aus den Druckereien, es ist heute Montag. Aber, Brüderchen, im Entenzapfen ist Cerevis, man trinkt es in Augsburg nicht besser."

Ein Wagen mit hellglänzenden Laternen rollte in diesem Augenblicke auf das Haus zu, der junge Mann sagte eilig zu; und der Alte schlich langsam die Straße hin. Der Stallmeister konnte sich kaum von seinem Erstaunen erholen. Wer konnte aus so sonder-

barer Gesellschaft in den Tanzsaal seines Oheims kommen? Noch sonderbarer schien es ihm, daß man diesen glänzenden Klub, der alle geistreiche und noble Welt der Stadt vereinigte, verlassen wollte, um in dem Entenzapfen Bier zu trinken, in einer Winkelkneipe, die er kaum dreimal von seinen Stallknechten hatte rühmen gehört. Er setzte dem sonderbaren Gast, der flüchtig die Treppe hinaneilte, nach, er holte ihn im hell erleuchteten Korridor ein, er ging an ihm vorüber, sah sich um und erblickte das düstere Auge und die markirten Züge des Referendars Palvi.

Verworrene Gedanken flogen vor seiner Seele vorüber, als er ihn erkannte; seine Worte: „Ich muß sie sehen," der Wink des Buchhändlers, Palvi sei früher in einem Verhältnis zu Elisen gestanden; Staunen über die sonderbaren Reden mit dem Alten, wunderliche Sagen, die er früher über diesen Palvi vernommen, alle diese Gedanken wollten auf einmal zur Klarheit dringen, und machten, daß er sich vornahm, über eines wenigstens sich diesen Abend Gewißheit zu verschaffen, über sein Verhältnis zu Elisen.

IV.

Ein Singthee.

Der größte Teil der Gesellschaft hatte sich schon versammelt, als die jungen Männer eintraten. Des Stallmeisters scharfes Auge durchirrte den Damenkreis, der an den Wänden hin sich ausbreitete; er fand endlich Elise an einem fernen Fenster im Gespräch mit seiner Tante; aber ihr schönes Gesicht hatte nicht den Ausdruck von Heiterkeit und Laune, die er sonst so gerne sah, sie lächelte nicht, sie schien verstimmt. Es kostete ihn einige künstlich angeknüpfte Gespräche, einige Neuigkeiten vom Hofe, im Vorübergehen erzählt, um sich an jenes Fenster durchzuwinden.

Die Tante sprach so eifrig, Elise hörte so aufmerksam zu, daß er endlich die herabhängende Hand der Tante erfassen und ehrerbietig küssen mußte, um sich bemerklich zu machen. Elisens Wangen glühten, als sie ihn erblickte, und die Tante rief staunend:

„Wie gerufen, Julius! Ich sprach soeben mit dem Fräulein von Dir. Du kannst Du etwas darauf einbilden, so gut wird es Dir nicht alle Tage."

„Und was war der Inhalt Ihres Gespräches, wenn man fragen darf?"

„Deine Klagen von letzthin," erwiderte die Tante lachend. „Dein Kummer, daß Dich das Fräulein mitten in der Rede stehen gelassen habe, um mit irgend einem eminenten Dichter zu verkehren. Doch am besten machst Du dies mit Fräulein Elise selbst aus," setzte sie hinzu und ging weiter.

Elise schien sich wirklich einer kleinen Schuld bewußt, denn sie schlug die Augen nieder und zögerte zu sprechen; als aber Rempen bei seinem unmutigen Schweigen verharrte, sagte sie halb lächelnd halb verlegen:

„Ich gestehe, es war nicht artig, und sicher würde ich es mir gegen einen Fremden nicht erlaubt haben; aber daß Sie mir dergleichen übel nehmen, da Sie meine Weise doch kennen!"

„So stünde ich Ihnen denn näher als jene gelehrten und berühmten Herren?" erwiderte er freudig bewegt. „Darf es sogar als ein Zeichen Ihres Zutrauens nehmen, wenn Sie mich so plötzlich verlassen, um zu jenen zu sprechen?"

„Sie sind zu schnell, Herr Stallmeister!" sagte sie. „Ich meinte nur, weil Sie meine Eltern kennen, und ich viel zu Ihrer Tante komme, müsse man die Konvenienz nicht so genau berechnen. Und muß man denn im Leben alles so ängstlich berechnen?"

Sie bemerkte dies halb zerstreut, und es entging Rempen nicht, daß ihr Auge eine andere Richtung genommen habe, als zu ihrer Rede passe, er verfolgte diesen Blick und traf auf Palvi, der mit einem ältlichen Herrn sprach und zugleich seine Blicke brennend und düster auf Elise heftete. Ein tiefer Atemzug stahl sich aus ihrer Brust, als sie ihre Augen, die weder zärtlich noch freudig glänzten, von ihm abwandte. Sie errötete, als sie bemerkte, wie ihr Nachbar die Richtung ihrer Blicke bemerkt habe, und halb verlegen, halb zerstreut flüsterte sie:

„Wie kommt doch er hieher zu Ihrem Onkel?"

Der Stallmeister war so boshaft, sie zu fragen, wen sie denn meine.

„Den Referendar Palvi," antwortete sie leichthin, als wollte sie ihre vorige Frage verbessern, „er ist vielleicht mit Ihrem Hause bekannt?"

„Ich kenn' ihn nicht," erwiderte der Stallmeister etwas ernst; „doch warum sollte er nicht hier sein? Kennen Sie ihn vielleicht? Man sagt, es sei ein Mann von schönen Talenten, der —"

„Wie freut es mich, Dich wieder gesund zu sehen, Mathilde!" rief seine Nachbarin und hüpfte auf ein Mädchen zu, das sechs Schritte von ihr entfernt stand; verblüfft, als hätte er einen dummen Streich begangen, stand der Stallmeister und sah ihr nach.

„Wie kommt doch er hieher zu Ihrem Onkel?"

Man hatte indessen um Ruhe und Stille gebeten; ein Fräulein von kleiner Gestalt, aber gewaltiger Stimme wollte sich hören lassen und stellte sich zu diesem Zwecke auf ein gepolstertes Fußbänkchen hinter ein elegantes Notenpult. Die Männer setzten sich Stühle hinter den Frauen, die Frauen machten erwartungsvolle Mienen, und es war so tiefe Stille in dem großen Zimmer, daß man nur die Bedienten hin und wieder „Ist's gefällig?" brummen hörte, wenn sie Thee anboten. Beim ersten Takt, den man zur Begleitung des kleinen Fräuleins auf dem Flügel anschlug, entwich der junge Rempen in ein Nebenzimmer, um ungestört seinen Gedanken nachzuhängen; er zog weiter, wandelte einigemale im Salon auf und ab, bog dann in die nächste Thüre, dem Ende der Enfilade zu. Im letzten Zimmer saß ein Mann in einem Sofa, der die Stirne in die Hand gelegt hatte. Bei Rempens Nähertreten wendete er den Kopf, und den Stallmeister hatte seine schnelle Ahnung nicht betrogen, es war Palvi.

„Auch Sie scheinen die Musik nicht in der Nähe zu lieben," sagte Julius, indem er sich zu ihm auf das Ruhebett setzte; „kaum bis hierher dringen die zarteren Töne."

„Es geht mir damit wie mit dem Geruch stark duftender Blumen," erwiderte Palvi mit angenehmer Stimme. „Mit diesen Düften in einem verschlossenen Zimmer zu sein, macht mich krank und traurig, aber im Freien, so aus der Ferne atme ich ihren Balsam mit Wollust ein, ich unterscheide und errate dann jede einzelne Nuance, ich möchte sagen, jede Schattirung, jeden Ton, jeden Uebergang des Geruches."

„Sie haben recht, jede Musik gewinnt durch Entfernung," bemerkte Rempen; „aber das Jammervollste ist mir, jemand singen sehen zu müssen. Besonders ängstigt mich die kleine Person, die jetzt eben etwas vorträgt. Sie ist nett, beinahe zierlich gebaut, aber alle Gliederchen en miniature. Nun stellt man sie immer auf ein Fußbänkchen, damit sie gesehen wird. Hinter ihr steht der Musikdirektor mit der Violine. Von Anfang macht es sich ganz gut. Der Direktor spielt piano und verzieht höchstens den Mund links und rechts nach dem Strich seines Fiedelbogens, nach und nach kommt er ins Feuer: ‚Forte, più forte!' flüstert er und wackelt mit dem Kopf; jetzt fängt auch die Kleine an sich zu heben; anfänglich wiegt sie sich auf den Zehen und bewegt die Ellenbogen, als nähme sie einen kleinen Anlauf zum Fliegen; doch crescendo mit des Musikers Perpendikularbewegungen führten ihre Geberden vor, sie webt und rudert mit den Armen, sie hebt und senkt sich, bis sie im höchsten Ton auf den Zehenspitzen ausbäkt und — wie leicht kann da die Fußbank umschlagen!"

Der Referendar lächelte flüchtig. „Beinahe noch verschiedener als beim Lachen geberden sich die Menschen, wenn sie singen," sagte er. „Haben Sie nie in einer evangelischen Kirche die Mienen der Weiber unter dem Gesang betrachtet? Betrachten Sie ein zartes, schwärmerisches Kind von sechzehn Jahren, das mit rundgewölbten Lippen, Frieden und Andacht in den Zügen, die zarten Wimpern über die feuchten Augen herabgesenkt, seinen Schöpfer lobt. Sie können aus den vielen Hunderten die Stimme nicht herausfinden, und doch sind Sie überzeugt, sie müsse weich, leise, melodisch sein. Setzen Sie neben das Kind zwei ältliche Frauen, die eine wohlbeleibt, mit gutgenährten Wangen und Doppelkinn, die Augen gerade vor sich hinstarrend, die andere etwas vergilbt, mit runzeligen, dürren Zügen und spitzigem Kinn, auf die gebogene Nase eine Brille geklemmt — und Sie werden erraten können, daß die Dicke einen hübschen Baßton murmelnd singt, die andere in die höchsten Nasentöne und Triller hinaufsteigt."

„Sie scheinen genau zu beobachten," antwortete lachend der Stallmeister. „Es fehlt nur noch, daß Sie die dicke Frau mit dem murmelnden Baßton für die Mutter der Kleinen, die spitzige aber für ihre ledige Tante ausgeben; eine alte Jungfer, die nicht sowohl von unserem Herrgott als von den Nachbarinnen gehört sein will. Was sagen Sie aber zu der sonderbaren Gewohnheit der Primadonna unserer Oper? In den tiefen Tönen ist ihr hübsches Gesicht ernsthaft, beinahe melancholisch; wenn sie aber aufsteigt, klärt es sich auf, und hat sie nun erst die oberen Doppeltgestrichenen hinter sich, so schließt sie die Augen wie zu einem seligen Traum, sie lächelt freundlich und hold, und lächelt, bis sie wieder abwärts geht. Gleichgiltig ist ihr dabei, was sie für Worte singt. Sie konnte in den tiefsten Tönen ‚Ich liebe dich, meines Herzens Wonne' singen und ungemein ernsthaft dabei aussehen, und könnte ebenso leicht: ‚Ich sterbe, Verräter!' in den höchsten Rouladen schreien, und ganz hold und anmutig dazu lächeln. Wie erklären Sie dies?"

Es ist nicht schwer zu erklären, entgegnete Palvi nach einigem Nachsinnen, die tiefen Töne fallen ihr etwas schwer, sie muß drücken, etwa wie man einen großen Bissen hinabwürgt, und unmöglich kann sie das mit heiterem Gesicht, mit den hohen Tönen geht es aber wohl folgendermaßen zu. Als sie noch jung war und die höheren Töne sich erst in ihrer echten Kraft bildeten, machte sie einen Lehrmeister haben, der ihr unerbittlich alle Tage die Skala bis

oben hinauf vorgeigte. Für einen klaren höchsten Ton bekam sie wohl ein Stück Kuchen, ein Tuch oder sonst dergleichen etwas; je höher sie es nun brachte, desto freudiger strahlte ihr Gesicht vor Vergnügen über ihre eigenen Töne, und so mochte sie sich angewöhnt haben, mit der freundlichsten Miene zu singen: ‚Ich verzweifle!‘“

In diesem Augenblicke ertönte eine reine, volle Frauenstimme in so schmelzenden, süßen Tönen, daß die beiden Männer unwillkürlich ihre Rede unterbrachen und lauschten. Eine leichte Röte flog über Rempens Gesicht, denn er erkannte diese Stimme. Sein Auge begegnete dem dunklen Auge Palvis, das wohl eine Weile prüfend auf seinen Zügen verweilt haben mochte.

„Kennen Sie die Stimme?“ fragte Rempen etwas befangen.

„Ich kenne sie,“ erwiderte jener und stand auf.

„Und wollen Sie sich den Genuß vermindern und näher treten?“

„Ich möchte wohl auch die Worte des Textes hören,“ entschuldigte sich jener nicht ohne Verlegenheit.

Der Stallmeister folgte ihm; Palvi schwebte schnellen, aber leisen Schrittes über den Boden hin und setzte sich unweit des Zimmers nieder, wo Elise sang, auf ein Bankett, indem er Rempen durch einen stummen Wink einlud, sich neben ihn zu setzen. Sie lauschten; es war die bekannte Melodie einer jener alten französischen Romanzen, die, indem sie durch ihren ungekünstelten Wohllaut dem Ohre schmeicheln, in mutigen Tönen das Herz erheben; aber ein deutscher Text war untergelegt, Worte, von welchen die Sängerin selbst wunderbar ergriffen schien, denn sie trug sie mit einem Feuer vor, das ihre Zuhörer mit erfaßte.

Der junge Rempen fühlte sein Herz von Liebe zu der Sängerin, wie von dem hohen Schwung ihres Gesanges, mächtiger gehoben; aber mit Verwunderung und Neugierde sah er die tiefe Bewegung, die sich auf den Zügen seines Nachbars ausdrückte. Seine Augen strahlten, sein Haupt hatte sich mutig und stolz aufgerichtet, und um Wangen und Stirn wogte eine dunkle Röte auf und ab, jene Röte, die ein erfülltes, von irgend einer mächtigen Freude überraschtes Herz verrät.

Mit gekrümmtem Rücken, auf den Zehenspitzen schlich jetzt der Oheim Rempen heran. Schon von weitem drückte er seinem Neffen durch beredtes Mienenspiel seinen Beifall über den herrlichen Gesang aus, und als er nahe genug war, flüsterte er:

„Heute singt sie wieder wie die Pasta, voll Glut, voll Glut! Und der schöne Text, den sie untergelegt hat! — er ist aus einem neuen Roman, die letzten Ritter von Marienburg.“

Der junge Mann winkte seinem Oheim ungeduldig, stille zu sein; der Alte schlich weiter zu einer andern Gruppe, und die beiden lauschten wieder ungestört, bis der Gesang geendet war.

V.

Die letzten Ritter von Marienburg.

Rauschender Beifall füllte nun das Gemach, man drängte sich um die Sängerin, und auch Rempen folgte seinem Herzen, das ihn zu Elisen zog. Aber schon war sie von einem halben Dutzend jener Literatoren umlagert, die ihn immer verdrängten.

„Welch herrliches Lied!“ hörte er den Doktor Zundler sagen, „welche Kraft, welche Fülle von Mut, und wie zart gehalten!“ Doch dem Stallmeister entging nicht, daß der Rat, der ebenfalls bei der Gruppe stand, den jungen Doktor durch einen freundschaftlichen Rippenstoß aufmerksam darauf zu machen schien, daß er etwas Ungeschicktes gesagt habe. Er erschrak, errötete und fragte in befangener Verlegenheit, woher das Fräulein das schöne Lied habe.

„Es ist aus den letzten Rittern von Marienburg, von Hüon.“

Ein Gemurmel des Staunens und Beifalls lief durch die dichten Massen, als man diesen Titel hörte. „Wie, ein neuer Roman? — Ah! derselbe, welchen die Blätter fürs belletristische Vergnügen so tüchtig ausg— Sie sind ja da, leise, leise. — — Wo kann man den Roman sehen?“ — So wogte das Gespräch und Geflüster auf und ab, bis der Wirt des Hauses mit triumphirendem Lächeln ein Damenkörbchen an seidenen Bändern in die Höhe hielt, es öffnete und ein Buch hervorzog. Er schlug den Titel auf, er zeigte ihn der gespannten Gesellschaft, und mit freudigem Staunen las man in großen gotischen Lettern: „Die letzten Ritter von Marienburg.“ — „Vorlesen, bitte, vorlesen!“ tönte es jetzt von dreißig, vierzig schönen Lippen, und selbst die jungen Männer, die sonst diese Unterhaltung weniger liebten, stimmten für die Vorlesung. Aber eine nicht geringe Schwierigkeit fand sich jetzt in der Wahl des Vorlesers; denn jene Literatoren, die sonst in diesem Zirkel dieses Amt bekleidet hatten, stemmten sich heute bestimmt dagegen; der eine war erhitzt, der andere hatte Katarrh, der dritte war heiser, und allen war

die Unlust anzusehen, daß nicht ihre eigenen Produkte, sondern fremde Geschichten vorgelesen werden sollten.

„Ich wüßte keinen Bessern vorzuschlagen," sagte endlich ein Kriminalpräsident von großem Gewicht, „als dort meinen Referendar Palvi; wenigstens zeugen seine Referate von sehr guter Lunge und geschmeidiger Kehle." Indem der Kriminalpräsident seinen eigenen Witz belachte und im Chorus sechs Juristen pflichtgemäß mit einstimmten, verbeugte sich der junge Mann, an welchen die Rede ging, während eine flüchtige Röte über sein Gesicht zog, und zur Verwunderung der Gesellschaft, die ihn sehr wenig kannte ergriff er das Buch und die Tasche und fragte bescheiden, welcher von den Damen beides gehöre?

Dem Stallmeister, der hinter ihm stand, hatte dies längst sein scharfes Auge gesagt. Elise war flüchtig errötet, als der Onkel den Beutel emporgehoben und das Buch daraus hervorgeholt hatte. Als aber Palvi anfragte, als er mit seinem dunklen Auge den Kreis der Damen überstreifte und bei ihr stille stand, da goß sich ein dunkler Karmin über Stirne, Wangen und den schönen Hals des Fräuleins; sie schien überrascht, verlegen, und als jene Röte ebenso schnell verflog, schien sie sogar ängstlich zu sein.

„Das Buch gehört mir, Herr von Palvi," sagte sie schnell und mit einem kurzen Blick auf ihn.

„Und werden Sie erlauben, daß daraus vorgelesen wird? Daß ich daraus vorlese?" fragte er weiter.

„Ich habe hier nichts zu bestimmen," erwiderte sie, ohne aufzusehen, „doch das Buch steht zu Diensten."

„Nun, dann nicht gesäumt!" rief der Oheim. „Stühle in den Kreis und ruhig sich gesetzt, und andächtig zugehört, denn ich denke, wir werden einen ganz angenehmen Genuß haben."

Man that nach seinem Vorschlag; in bunten Kreis setzte sich die zahlreiche Gesellschaft, und sei es, daß man auch hier Fräulein Elise als literarische Königin ansah, oder war es eine sonderbare Fügung des Zufalls, der Vorleser kam so gerade ihr gegenüber zu sitzen, daß, so oft sie die Augen aufhob, diese schönen Augen auf ihn fallen mußten.

„Aber, Freunde," bemerkte die Dame vom Hause, „dieser Roman hat, so viel ich weiß, drei Bände; wollen wir sie alle anhören, so kommt unsere junge Welt heute nicht mehr zum Tanzen, und wir anderen nicht zum Spiel; ich denke, man wählt die schönsten Stellen aus."

„Wer aber soll sie wählen?" fiel ihr Gatte ein. „Das Ding ist nagelneu, niemand hat es gelesen, doch Fräulein Wicklow wird uns helfen können. Können Sie nicht schöne Stellen andeuten, und uns den Faden des Uebrigen geben?"

Man bat so allgemein, so dringend, daß Elise nach einigem Zögern nachgab.

„Der Roman," sagte sie, „spielt, wenn ich mir die Jahreszahl richtig gemerkt habe, in den Jahren 1455 bis 1456 in und um Marienburg in Ostpreußen. Der deutsche Orden ist von seinen früheren einfachen und reinen Sitten abgekommen; dies und innerer Zwiespalt, wie Neid und Anfeindungen von allen Seiten her, drohen einen baldigen Umsturz der Dinge herbeizuführen, wie denn auch durch den Verrat böhmischer Ordenssoldaten, gegen Ende des dritten Teils, Marienburg für den Orden auf immer verloren geht. Auf diesem geschichtlichen Hintergrund ist aber die interessante Geschichte eines Verhältnisses zwischen einem jungen deutschen Ritter und einem Edelfräulein aufgetragen. Sie ist die Tochter des Kastellans von Marienburg, eines geheimen und furchtbaren Feindes des Ordens, der, anscheinend dem Deutschmeister befreundet, nur dazu in Marienburg lebt, um jede Blöße des Ordens den Polen zu verraten. Der Roman beginnt in der Ordenskirche, wo die Ritter und viele Bewohner der Marienburg und der Umgegend bei einem feierlichen Hochamte versammelt sind, um den Tag zu feiern, an welchem vor vielen Jahren der erste Komtur mit seinem Konvent in diese Burg einzog. Der letzte Meister, Ulrich von Ehrichshausen, ein Mann, der sich dem nahenden Verderben noch entgegenstemmen will, hält eine eindringliche Rede an die Ordensglieder. Der Gottesdienst endet mit einer feierlichen lateinischen Hymne. Indem zwei der jüngsten Ritter, nach der Sitte bei solchen Gelegenheiten, den vornehmsten fremden Besuchern das Geleite bis in den Vorhof geben, bemerkt der eine von ihnen, daß der andere im Vorbeistreifen ein kleines Päckchen in die Hand einer verschleierten Dame gedrückt habe. Die Kirche ist leer, und im zweiten Kapitel fragt nun der erstere den zweiten um die Bedeutung dessen, was er gesehen. Er ist sein Waffenbruder, ein Bündnis, das nach der Sitte der Zeit fester als irgend ein Freundschaftsband galt, und Kuno von Ehrichshausen der Neffe des Meisters der Held des Romans, gesteht ihm endlich sein Verhältnis zu der Dame, erzählt ihm von seinem Leben, seiner Liebe, seinen trostlosen Aussichten.

Der Freund rat ab, Kuno aber verschmäht jede Warnung und bittet jenen, er möchte ihn an diesem Abend zu einer Zusammenkunft mit der Geliebten begleiten. Diese Zusammenkunft in einem ver-

fallenen Teil des älteren Schlosses ist so schauerlich schön, daß ich möchte, sie würde ganz gelesen."

Palvi las. Wer je ein Buch, das er sonst nicht kannte, in Gesellschaft vorgelesen, der weiß, daß etwas Beunruhigendes in dem Gedanken liegt, daß man mit gehaltener Sicherheit auf einem Felsenpfade gehen soll, den man noch nie betreten. Dieses beängstigende Gefühl wächst, wenn es ein Gespräch ist, das man vorträgt. Man kann den Atem, den Rhythmus, den Ausdruck der Empfindung nicht richtig abmessen und verteilen, man weiß nicht, ob jetzt die höchste Höhe der Lust ausgedrückt ist, ob jetzt der Dichter die tiefste Saite der Wehmut berührt habe, ob er nicht noch tiefere Accorde anschlagen werde; und der Zuhörer pflegt diese Unsicherheit störend mit zu empfinden. Aber wunderbar las dieser junge Mann, den ein zufälliger Scherz seines Vorgesetzten zum Vorleser gestempelt hatte. Es war, als lese er nicht mit den Augen, sondern mit der Seele ohne dieses Organ, als spreche er etwas längst Gedachtes, eine Erinnerung aus, als kenne er den Inhalt, den Geist dieser Blätter, und sein Gedächtnis habe das Buch nur wegen der zufälligen Wortstellung vonnöten. Wenn das, was er las, nicht durch Inhalt und Form

Aber eben so schnell sank Elise wieder kraftlos auf ihren Stuhl zurück.

so großartig, dieses Gespräch zweier Liebenden so neu, so bedeutungsvoll gewesen wäre, diese Art, etwas vorzutragen, hätte zur Bewunderung hinreißen müssen.

Wir fürchten zu ermüden, wollten wir den Gang der Gefühle im Gespräch dieser Liebenden verfolgen. Wir bemerken nur, daß der jüngere Teil dieser Gesellschaft mächtig davon ergriffen wurde, daß Fräulein Elise, die anfangs den Vorleser mit scheuen, staunenden Blicken angesehen hatte, in tiefer Rührung die Augen senkte und kaum so viel Fassung fand, ihre Erzählung weiter fortzusetzen.

„Die Liebenden," sagte sie, „so wenig Trost im Schluß dieser Scene lag, sind zufrieden in dem Gedanken an die Gegenwart. Je dunkler aber die Zukunft vor ihnen liegt, desto angenehmer dünkt es ihnen, die Gegenwart mit schönen Träumen auszufüllen. Der Deutschmeister bekommt die Nachricht, daß der Kaiser, von den Einflüsterungen Polens halb besiegt, dem Orden zürne, ihm namentlich innere Zügellosigkeit vorwerfe. Der Meister versammelt daher ein Kapitel, wo er die Ritter anredet. Diese Stelle ist eine der trefflichsten im Buche, denn der Verfasser befriedigt hier auf wunderbare Weise zwei Interessen. Indem der Meister die Verhältnisse des Ordens bis auf die zartesten Nuancen aufdeckt und berechnet, bekommt der Leser nicht nur ein schönes Bild von dem einsichtsvollen, umsichtigen Ulrich von Elrichshausen, von der erhabenen Würde eines Nachfolgers so großer Meister, von der gebietenden Stellung eines Herrschers auf Marienburg, sondern er bekommt auch auf ungezwungene und natürliche Weise eine Uebersicht über die historische Grundlage des Romans. Der Meister schärft die Haus- und die Sittengesetze und schließt mit einer furchtbaren Drohung für den Uebertreter.

„Der Held des Romans, voll schönen Glaubens an alles Edle und Reine, sieht in seiner Freundschaft für Wanda, so heißt das Fräulein, kein Unrecht. Er setzt, begleitet von seinem Freunde, die nächtlichen Zusammenkünfte fort. In eine derselben ist ein wunderschönes Märchen eingewoben, eine Sage, die man auch mir in meiner Kindheit oft erzählt haben muß, denn sie klang mir wie alte Erinnerungen."

Sie hielt inne; mit einem Blick voll Liebe und Wehmut fragte Palvi, ob er das Märchen lesen solle? Sie nickte ein kurzes Ja und er las. Der junge Rempen hatte während des Märchens sein Auge fest auf Elisen gerichtet. Er bemerkte, daß sie anfangs heiter zuhörte, mit einem Gesicht, wie man eine bekannte Lieblingsmelodie hört und die kommenden Wendungen zum voraus erät; nach und nach wurde sie aufmerksamer: es kamen einige sonderbare Reime vor, die Palvi so rasch und mit so eigenem, singendem Tone vortrug, daß sie dadurch tief ergriffen schien; Erinnerungen schienen in ihr auf und nieder zu tauchen, sie preßte die Lippen zusammen, als unterdrücke sie einen inneren Schmerz; er sah, wie sie bleich und immer blasser wurde, er sah sie endlich ihrer Nachbarin etwas zuflüstern, sie standen beide auf, aber ebenso schnell sank Elise wieder kraftlos auf ihren Stuhl zurück.

Die Bestürzung der Gesellschaft war allgemein. Die Damen sprangen herzu, um zu helfen, aber sei es, daß, wie es oft zu geschehen pflegt, gerade das unangenehme Gefühl dieser störenden, geräuschvollen Hilfe sie wieder emporraffte, oder war es wirklich nur etwas Vorübergehendes, ein kleiner Schwindel, der sie befiel, sie stand beinahe in demselben Moment wieder aufrecht, bleich, aber lächelnd, und konnte sich bei der Gesellschaft entschuldigen, diese Störung veranlaßt zu haben.

An Erzählen und Vorlesen war übrigens nach diesem Vorfall diesen Abend nicht wohl wieder zu denken, und man nahm mit Vergnügen den Vorschlag an, sich am übernächsten Nachmittage in einem öffentlichen Gartensalon zu versammeln und „die Ritter von Marienburg" gemeinschaftlich zu genießen.

Der Stallmeister fühlte sich von dieser Scene auf mehr als eine Weise ergriffen: er konnte zwar Palvi nichts vorwerfen, er hatte zwei Worte mit Elise und diese öffentlich gesprochen; es war, wenn er selbst auch wirkliche Rechte auf das Fräulein gehabt hätte, kein Grund zur Eifersucht da, denn sie schien jenen sogar zu scheuen, zu fliehen; aber dennoch lag etwas so Rätselhaftes in Palvis Betragen, etwas so schmerzlich Rührendes in seinen Mienen, und doch wieder in seinem ganzen Wesen eine so gehaltene Würde, daß Rempen sich vornahm, was es ihn auch kosten möge, Aufschluß über ihn zu suchen. Der Oheim war bemüht, die frühere Ordnung und Freude herzustellen. Spieltische wurden aufgestellt, und aus dem Salon luden eine Violine und die lockenden Accorde einer Harfe die junge Welt zum Tanzen ein.

VI.

Der Eremit.

Mit bewachenden Blicken folgte der Stallmeister Palvi, der, noch immer das Buch in der Hand haltend, gedankenvoll umherging. In einer Vertiefung des Fensters saß Elise. Eben ging eine Freundin von ihr weg, und Rempen nahm wahr, wie sich Palvi ihr zögernd nahte, wie er ihr mit einer tiefen Verbeugung das Buch überreichte. Schnell trat auch er hinzu und nur die breite, dunkelrote Gardine trennte ihn von den beiden.

„Elise," hörte er den jungen Mann sagen, „seit zehn Monaten zum erstenmal wird es mir möglich, so nahe zu stehen, nur *eine* Bitte habe ich —"

„Schweigen Sie," sagte sie in leisen aber leidenschaftlichen Tönen, „ich will nichts hören, nichts sprechen, ich habe Ihnen schon einmal gesagt, ich verachte Sie!"

„Nur das *Warum* möchte ich wissen," bat er beinahe weinend; „nur ein Wörtchen, vielleicht möchten Sie mich doch verkennen!"

„Ich kenne Sie zu gut," erwiderte sie unmutig, „einen so niedrigen und gemeinen Menschen kann ich nur verabscheuen."

„Gemein, niedrig?" rief er bitter. „Und dennoch schwöre ich, daß ich Ihnen Achtung abzwingen will, diesen gemeinen, niedrigen Mann sollen Sie schätzen müssen! Wissen Sie, ich bin —"

„Daß Sie ein recht elender Mensch sind, weiß ich lange; darum bitte ich, entfernen Sie sich; diesen Zirkel werde ich aber nie mehr besuchen, wenn es Ihnen noch einmal einfallen sollte, mich anzureden."

Bei diesen Worten stand sie rasch auf und entfernte sich mit einer kurzen Verbeugung gegen den unglücklichen jungen Mann.

So wichtig diese Worte, so bedeutungsvoll diese Scene war, konnte sie doch dem Stallmeister kein deutlicheres Licht geben. Palvi durfte wagen, sie mit „Elise" anzureden, sie behauptete, ihn ganz zu kennen, sie sprach so heftig ihre Gefühle aus, daß

ihren Haß notwendig Liebe geboren haben mußte. Er sah Palvi, nachdem er noch eine Weile in der Vertiefung des Fensters verweilt hatte, nach der Thüre des Vorsaales gehen. Er folgte ihm dahin, wie zufällig nahm er zugleich mit jenem seinen Mantel um.

„Auch Sie scheinen kein Freund des Tanzes zu sein," redete er den Referendar an.

„Ich habe es längst aufgegeben," antwortete er, „aber Sie, Sie — ein Glücklicher, und nicht tanzen?"

„Ein Glücklicher?" erwiderte der Stallmeister freundlich. „Davon möchte ich mir doch eine nähere Definition erbitten. Ueberhaupt, hier wird mir so langweilig zu Mute, und zu Hause geht mir die Tanzmusik im Kopfe herum; gehen wir, wenn Sie nichts Besseres vorhaben, nicht irgend wohin zusammen?"

Palvi schien in einiger Verlegenheit zu sein. „Ich weiß nicht, was mir Ihre Gesellschaft so wünschenswert macht," antwortete er; „ich möchte die Hälfte der Nacht mit Ihnen verplaudern, und dennoch — werden Sie es glauben? — ich rechnete darauf, früh diese Gesellschaft zu verlassen und habe einem Freunde den übrigen Teil des Abends zugesagt."

„Wohlan!" fuhr der Stallmeister fort. „Wenn Sie nichts gar zu Wichtiges zu besprechen haben, so folge ich Ihnen dahin."

Der junge Mann errötete. „Das Haus ist abgelegen," sagte er, „und für solche Gäste vielleicht nicht ganz passend."

„Und wenn es der Entenzapfen wäre," rief Rempen; „es soll ja vortreffliches Cerevis dort geben."

Mit einer Mischung von Staunen und Freude blickte ihn der Referendar an, doch ehe er noch fragen konnte, sprach Rempen weiter:

„Verzeihen Sie meiner Neugierde, die diesmal die Diskretion überwog. Der Zufall machte mich zum Zeugen, als ein wunderlicher alter Herr Sie einlud, und da schon wünschte ich mit von der Partie zu sein, um so mehr," setzte er verbindlichst hinzu, „da ich diesen Abend so manchen Point de réunion zwischen uns fand."

„Gut, so folgen Sie mir. — Sie werden ein Original kennen lernen, das aber mehr unsere Aufmerksamkeit verdient als die schwachen Kopien dort oben, die doch immer für Originale gelten möchten, ja sich selbst dafür halten. Ich meine jene Poeten und Literatoren, die uns heute morgen ein so wunderbares Schauspiel gegeben haben."

„In seiner Art diesen Abend ein nicht minder sonderbares," entgegnete Rempen; „oder sollte Ihnen entgangen sein, wie ungezogen sie sich benahmen, als man verlangte, dieser Roman sollte vorgelesen werden; schien es nicht, als wollten sie durch stilles, höhnisches Lächeln, durch ihre kalte Entschuldigung, zum Vorlesen nicht bei Stimme zu sein, durch so manche Zeichen ihres Mißfallens der Gesellschaft die Ueberzeugung aufdrängen, als sei das Buch schlecht und unwürdig? Man kann nicht verlangen, daß sie sich — wollen sie einmal ungesittet sein — im Keller eines Italieners Fesseln anlegen; sie bezahlen dort und ihre Rede ist frei; aber in einer Gesellschaft wie diese mußten sie sich den Gesetzen des Anstandes fügen."

„Ich wollte vieles wetten," bemerkte Palvi, „der Mann, zu dem ich Sie jetzt führe, ob er gleich in seinen Gewohnheiten und Sitten wenig gesellschaftliche Bildung verrät, würde sich weniger unschicklich benommen haben."

„Und wer ist er denn?" fragte der Stallmeister.

„Er gehört einem Schlag von Leuten an, die man in unseren Ländern jetzt weniger, oder nicht so auffallend und originell sieht als früher, ein sogenannter württembergischer Magister. Bitte übrigens, glauben Sie nicht, daß in diesem Begriffe etwas Lächerliches liege, denn eine nicht geringe Zahl würdiger, gelehrter Männer unserer Zeit gehören diesem Stande an. Es gab in früherer Zeit, ob jetzt noch, weiß ich nicht, in jenem Lande eine Pflanzschule für tiefe Gelehrsamkeit. Es gingen Philologen, Philosophen, Astronomen, Mathematiker in Menge daraus hervor; zum Beispiel ein Keppler, ein Schelling, Hegel und dergleichen. Vor zwanzig Jahren soll man allenthalben in Deutschland Leute aus dieser Schule gesehen haben: den Titel Magister bekamen sie als Geleitsbrief mit. Sie waren gewöhnlich mit tiefen Kenntnissen ausgerüstet, aber vernachlässigt in äußeren Formen, in Sprache und Ausdruck sonderbar, und spielten eine um so auffallendere Figur, als sie gewöhnlich, ihrer Stellung nach, als Lehrer an Universitäten, als Erzieher in brillanten Häusern, in der Gesellschaft durch ihr Aeußeres den Rang nicht ausfüllten, den ihnen ihre Gelehrsamkeit gab. Eine solche Figur aus alter Zeit ist mein Freund. Er ging schon vor dreißig Jahren aus seinem Vaterlande, hat aber weder in Kurland noch in Sachsen seine Eigenheiten abgelegt. Er lebt hier, abgeschieden von der Welt, in einem Dachstübchen; ich halte ihn für einen der tiefsten Denker des Zeitalters, dabei ist er ein liebenswürdiger Dichter, und dennoch ist sein Name gänzlich unbekannt. Die gelehrtesten Rezensionen in den Leipziger und Haller Blättern sind von seiner Hand; manche Entdeckung, mancher tiefgedachte Satz, womit jetzt die neuen Philosophen

ihre Werke aufputzen, sind von ihm, er hat sie spielend hingeworfen."

„Also ein literarischer Eremit," rief Rempen aus, indem er, nicht ohne kleinen Schauder, an der Seite des Referendars durch enge, schmutzige Gäßchen ging. „Eine Nachteule der Minerva in bester Form?"

„Wenn es heutzutage wieder einen Diogenes geben könnte," erwiderte jener, „ich glaube, er müßte im Kostüm meines Magisters erscheinen. Dieses ehrliche, kluge, ein wenig ernste Gesicht, die kunstlos um den Kopf hängenden Haare, das verschossene Hütchen, der abgetragene Rock, den er mit keinem andern vertauschen mag, die sonderbare, beinahe zärtliche Neigung zu einer alten, schwarzgerauchten Pfeife, dazu ein dunkelbraunes Meerrohr mit silbernem Knopfe, und diese ganze Gestalt in der düsteren, schwärzlichen Spelunke, in welche wir eben treten wollen — nehmen Sie dies alles zusammen und Sie werden finden, das Urbild eines modernen cynischen Philosophen ist fertig, nur würde er einen Alexander nicht um ein wenig Sonne, sondern um ein bißchen Feuer für seine Pfeife bitten.'

Durch einen Vorplatz, wo das trübe Licht einer schmutzigen Laterne einen zweifelhaften Schein auf Kornsäcke und umgestürzte Bierfäßchen warf, traten jetzt die beiden jungen Männer in das größere Schenkzimmer des Entenzapfen. Der Wirt, dick und angeschwollen von dem Kosten seines eigenen Getränkes, schlief in einem Lehnsessel hinter dem Ofen; einige abgerissene Gestalten spielten bei einem Stümpchen Licht mit schmutzigen Karten und sahen die Vorübergehenden mit matten, schläfrigen Augen an.

Palvi ging vorüber in ein zweites, kleineres Gemach, das für bessere Gäste eingerichtet schien. Derselbe Alte, den Rempen diesen Abend flüchtig gesehen, saß dort allein hinter einer Kanne Bier. Auf den Tisch hatte er mit Kreide einen mathematischen Satz gemalt. Er schaute, die Stirne in die Hand gestützt, aufmerksam auf seine Berechnung nieder, und nur große Tabakswolken, die er hin und wieder ausstieß, zeigten, daß er lebe und atme. Erst auf den Abendgruß seines jungen Freundes richtete er sich auf und zeigte ein ernstes, gleichgültiges Gesicht, dem nur das glänzende, ungemein interessante Auge einiges Leben verlieh.

Die Gegenwart eines Fremden schien ihm ungemein aufzufallen. Kurz abgebrochen, indem er hastig mit dem Rockärmel die Figuren von dem Tische abwischte, sagte er: „Seid lange ausgeblieben!"

„Darin bringe ich aber einen seltenen Gast mit," erwiderte der junge Mann, „der das Entenbier versuchen will."

„Literator?" fragte der Alte etwas mürrisch.

„Wo denkst Du hin, Magister; ein hiesiger Literator und der Entenzapfen! Nein, er ist nicht von diesen, sondern heißt Herr von Rempen und ist Stallmeister."

„Da haben der Herr die echte Quelle gefunden," sprach der Alte freundlich, und mit einer Herzlichkeit, die ihn sogar angenehm machte. „Der Entenzapfen hat solid Getränke. Setzet Euch, da bringt die Kellnerin schon die Kannen."

Der Stallmeister erschrak vor der großen Kanne, die ihm das niedliche Kellnermädchen mit den roten Lippen kredenzte; aber die Neugierde nach dem Magister, der Drang, von Palvi nähere Aufschlüsse über Elisens Betragen zu erhalten, milderten seinen Schauder vor dem Entenzapfen.

„Es hat einen eigenen Reiz für mich," sagte er, um die Anrede des Alten zu erwidern, „so aus einer glänzenden Gesellschaft, wo alles voll Glanz und Putz, voll Berechnung und eitlen Benehmens ist, mich in die Einsamkeit einer solchen Schenke zu begeben. Man wird so leicht verführt, jenes schimmernde Wesen für wahres Leben, für ein Ideal der Gesellschaft zu nehmen, und nur ein plötzlicher, recht greller Tausch kann von diesem Wahne retten, besonders wenn man das Glück hat, Männer zu finden, die zu vernünftigem Gespräch bereitwillig sind."

„Ich kann mir's denken aus früherer Zeit," entgegnete der Alte mit ironischem Lächeln. „Nun hat man wieder anständig geschnattert und gezwitschert, Thee getrunken und göttlichem Gesange gelauscht, und als man gar ästhetisch zu werden, vorzulesen anfing, seid Ihr aus Angst davongelaufen?"

„Nein," antwortete Rempen, „so lange gelesen wurde, blieben wir."

„Wie?" rief der Magister. „Und Ihr habt es über Euch vermocht, Herr Referendar, allerlei rosenfarbene Poesie anzuhören?"

„Man las die letzten Ritter von Marienburg," belehrte ihn der Stallmeister.

„Ei der Tausend!" sagte der Alte mit einem sonderbaren Seitenblick auf Palvi, „konnte man doch solche Speise vertragen, ohne den ästhetischen Gaumen und Magen zu verderben? Hat sich denn die Welt gedreht oder waren unsere hiesigen Schöngeister nicht zugezogen?"

„Doch, sie waren dabei," erwiderte Rempen, „sie wagten es nicht, sich dagegen zu setzen, obgleich der Zorn aus ihren Augen sprühte, denn noch diesen Morgen hatten sie sich bündig und deutlich erklärt." Und nun erzählte er den Auftritt im Keller des Italieners mit einer Genauigkeit, über welche er

sich selbst wundern mußte. Mehrmals wurde er von einem schnellen, kurzen Lachen des Alten unterbrochen, als er aber mit dem furchtbaren Bündnisse des literarischen Trios endete, brach der alte Mann in ein so herzliches Gelächter aus, daß der Wirt zum Entenzapfen mit einem tiefen Gestöhne erwachte und sich im Sessel umwälzte.

„Der Herr Stallmeister erzählen gut," sprach dann der Magister, indem er Thränen, die das Lachen hervorgelockt hatte, verwischte. „Ich kenne sie, diese Bursche, diesen Chorus von Halbwissern. Sie sind geachteter beim Stadtpublikum und auf dem Landsitze, als der wahre Gelehrte, sie sind die Vornehmen unter den Musensöhnen und machen ungebeten die Honneurs auf dem Parnaß, als wären sie Prinzen des Hauses oder zum mindesten Kammerjunker; um so weniger können sie es verschmerzen, wenn ihre Blöße aufgedeckt und ihre Schande ans Licht gestellt wird. Sie fühlen ihr Nichts, sie sehen es einander ab, aber sie wollen es nicht merken lassen."

„Am sonderbarsten und unerklärlichsten scheint mir ihre Wut gegen das, was man jetzt historischen Roman nennt," bemerkte der Stallmeister. „Ich bin zu wenig im Getriebe der Literatur bewandert, um es mir erklären zu können."

„Danken Sie Gott," erwiderte der Alte, „daß Sie ein heiteres, rüstiges Handwerk erlernt haben, und von diesem unseligen, peinlichen Treiben nichts wissen. Kommt mir doch diese schöne Literatur jetzt vor wie scharfer Essig. Mit gehöriger Zuthat vom Oel des Lebens, Philosophie, ist sie die Würze Eurer Tage; aber kostet sie gesondert, so ist sie scharf, abstoßend. Betrachtet sie genau, etwa durch ein tüchtiges Glas, so sehet Ihr das Acidum auf-

„Da haben der Herr die echte Quelle gefunden."

gelöst in eine Welt von kleinen Würmern, die sich wälzen und einander anfallen, über einander wegkriechen."

„Pfui! Aber ihr Verhältnis zum historischen Roman?"

„Sie geberden sich," antwortete Bunker, „als ob sie gegen irgend eine Erscheinung dieses Zeitgeistes ankämpfen könnten, wie Pygmäen gegen einen Riesen. Als ob nicht schon die Ilias so gut historisch gewesen wäre, als irgend ein Roman des Verfassers von Waverley. Und ist nicht Don Quijote der erste aller historischen Romane? Doch nehmen Sie nähere Beispiele bei uns. Spricht sich nicht in Wilhelm Meister das Element eines historischen Romans geheimnisvoll aus? Müssen wir nicht den Begebenheiten, in die der Held verwickelt ist, eine gewisse Zeitgeschichte unwillkürlich unterlegen? Müssen wir nicht das Lager des Prinzen als eine notwendige historische Dekoration damaliger Zeit ansehen? Und die Unterhaltungen deutscher Ausgewanderten, sind sie nicht eine historische Novelle? Wir betraten also zum mindesten keinen neuen Boden, kein neues zweifelhaftes Gebiet?"

„Und welch kleiner Schritt," bemerkte Palvi; „welch natürlicher Uebergang ist vom historischen Drama, wie wir es bei Goethe finden, zum modernen, geschichtlichen Romane. Sie sind ihm schon um vieles näher als die historischen Schauspiele Shakespeares. Wie im Romane sprechen dort die Helden nicht großartige Gefühle aus. Sie halten nicht gedehnte Reden, sondern ihre Reden erzählen von den schlummernden Entschlüssen ihrer Seele, und wir erblicken in einer einzelnen Wendung Motive, ahnen Handlungen, die sich nachher verwirklichen."

„Die Völker scheinen sich in unseren Tagen zu scheiden und scharf abzugrenzen. Doch diese Scheidung ist nur scheinbar, denn die Menschheit ist durch so viele Erfindungen sich näher gerückt worden. Wir gehören mehr und mehr der Welt an. Wir sprechen von entfernten Polarländern oder von Amerika mit einer Bestimmtheit, einem Gefühle der Nähe, wie unsere Großväter von Frankreich sprachen. Wir sind jetzt erst Europäer geworden. Darum ist uns nichts mehr fremd, was in diesem alten Weltteile geschieht. Der Unterschied der Sprache hat aufgehört, denn, Dank sei es unsern gewandten Uebersetzern, es ist, als ob Scott und Irving in Frankfurt oder Leipzig lebten."

„Gewiß!" fiel Rempen ein, „auch in der Gesellschaft sind sich die verschiedenartigsten Elemente näher getreten. Unsere jungen Männer erzählen jetzt von einer Reise nach London oder Rom mit mehr Bescheidenheit oder Gleichgiltigkeit, als sonst einer von einer Reise an einen zwanzig Meilen entfernten Hof erzählte. Aber ist uns durch alles dies, da wir in einer so breiten Gegenwart leben, die Geschichte nicht viel mehr fern, als nahe gerückt?"

„Ich gebe zu," sagte der Alte, „das ernste Studium der Historie, aber nicht das rein menschliche Interesse daran. Die Geschichte war sonst die Geschichte der Könige, und an ihre oft unbedeutende Person knüpfte sich das Leben unsterblicher Männer. Die neuere Zeit, so große Veränderungen um uns her, haben uns anders denken gelehrt. Es ist die Geschichte der Meinungen, es sind die Schicksale gewisser Prinzipien, die wir kennen lernen möchten. Ihr Kampf erscheint in jedem Zeitalter mehr oder minder und unter der verschiedensten Gestalt, und dieser Kampf der Meinung ist es, was jeder Periode ihr Interesse gibt, er ist es, der, dem Romane zu Grunde gelegt, unsere Teilnahme auf unbeschreibliche Weise anzieht."

„Ich ahne, daß Sie recht haben," erwiderte der Stallmeister. „Gleichwohl kann ich diese Idee meinen bisherigen Ansichten noch nicht recht anpassen. Denn wie vertragen sich zum Beispiel mit dieser weltbistorischen Ansicht jene sonderbaren Figuren Walter Scotts, die bald als rohe Hochländer, bald als Räuber, als Fischer in die Geschichte unmittelbar eingreifen und so anziehend erscheinen?"

„Das ist es ja gerade, was ich sage," antwortete der Magister. „Wir ahnen in der Geschichte des Landes und des Volkes, die uns Professoren auf Kathedern vortragen, daß es nicht immer die Könige und ihre Minister waren, die Großes, Wunderbares, Unerwartetes herbeiführten. Da oder dort hat die Tradition den Schatten, den Namen eines Mannes aufbehalten, von dem die Sage geht, er habe großen und geheimnisvollen Anteil an wichtigen Ereignissen gehabt. Solche Schatten, solche fabelhafte Wesen schafft die Phantasie des Dichters zu etwas Wirklichem um. In den Mund eines solchen Menschen in sein und seiner Verbündeten geheimnisvolles Treiben legt er die Idee, legt er den Keim zu Thaten und Geschichten, die man im Handbuch nur als geschehen nachliest, vergebens nach ihren Ursachen forschend. Indem solche Figuren die Ideen persönlich vorstellen, bereiten sie dem Leser hohen Genuß und oft ein um so romantischeres Interesse, je unbegreiflicher sie durch Bildung und die Stellung in der bürgerlichen Gesellschaft anfänglich erscheinen."

„Und so halten Sie es für möglich, daß auch die deutsche Geschichte interessante Stoffe für historische Romane bieten könnte?" fragte Rempen. „Ein

schien sie immer zu zerrissen, zu flach, zu wenig romantisch und großartig."

„Das letztere glaube ich nicht," erwiderte Palvi. „Und muß denn gerade der Hintergrund, das historische Faktum, das Erhabene sein? Ist es nicht der Zweck des Romans, Charaktere in ihren verschiedenen Nuancen, Menschen in ihren wechselseitigen Beziehungen zu schildern? Und kann sich nicht ein großartiger Charakter in einer That, einem Zwiste erproben, der für die allgemeine Geschichte von geringerer Bedeutung ist? Oder glauben Sie, weil Tieck in die Cevennen flüchtete, um einen historischen Hintergrund zu holen, er habe damit sagen wollen, unsere Geschichte biete keinen Stoff, der seines hohen Genius würdig wäre?"

„Diese Ritter von Marienburg," nahm der Alte das Wort, „beschäftigen sich mit keinem großartigen historischen Ereignisse. Schon fünfzig Jahre, ehe das Unglück des Ordens in Ostpreußen wirklich hereinbricht, gewahrt man, daß er sich nie mehr zu seinem alten Glanze erheben, daß früher oder später die Elemente selbst, die seine Größe beförderten, seinen Sturz bereiten werden. Er fällt, denn er hat seinen Beruf erfüllt. Aber an die geschichtliche Figur des Großmeisters, an die Thäler der Nogat, an die Mauern der erhabenen Burg weiß jener Hüon Fäden anzuknüpfen, woraus er ein erhabenes Gewebe schafft. Ich möchte sagen, er baut aus den Trümmern jenes gestrandeten Schiffes eine Hütte, worin sich bequem wohnen läßt."

„Nun verstehe ich Sie," rief der Stallmeister, „und weil sie diesen Standpunkt nicht erreichten, weil sie diese höhere Ansicht nicht erfassen mögen, kämpften jene Leutchen gegen diesen historischen Roman. Es ist Brotneid, sie wollen ihn nicht aufkommen lassen, weil er die Kunden an sich ziehen könnte."

„Hat er nicht recht, der Herr Stallmeister?" wandte sich der Magister lächelnd an seinen Nachbar. „Sie schimpfen alle auf einander und zusammen auf jedes Größere, diese Kleinmeister. Mich freut es nur, daß mein Doktor Zundler auch bei der furchtbaren Freitags-Trias ist."

„Ihr Doktor Zundler?" fragte Rempen befremdet. „Kennen Sie ihn?"

„Ob ich ihn kenne?" erwiderte der Alte lachend.

„Der Herr Stallmeister macht keinen schlimmen Gebrauch davon," sagte Palvi zu dem Magister, „und zu größerem Verständnis der Poesie ist es ihm nützlich, wenn er es weiß. Bist Du es zufrieden, Alter?"

„Es sei; aber der Herr Stallmeister wird diskret sein," antwortete der Alte.

„Was werde ich erfahren?" fragte Rempen. „Wie geheimnisvoll werden Sie auf einmal?"

„Sie kennen den Doktor Zundler, einen der ersten Lyriker dieser Stadt," sprach Palvi, „sein Ruhm war früher gerade nicht so groß, doch etwa seit einem halben Jahre regt er die Flügel mächtig. Hier sitzt der Dädalus, der sie ihm gemacht hat."

„Wie soll ich dies verstehen?" erwiderte der Stallmeister.

„Unser Magister hier ist ein sonderbarer Kauz," fuhr jener fort, „einer seiner bedeutendsten Fehler ist Aengstlichkeit, sonderbar verschwistert mit Gleichgiltigkeit. Er hätte es weit bringen können auf dem deutschen Parnaß, aber er war zu ängstlich, um etwas drucken zu lassen. Doch wie vermöchte ein dichterischer Genius von diesem Hindernisse sich besiegen zu lassen; er dichtet fort, für sich!"

„Ich machte Verse," fiel der Alte gleichgiltig ein.

„Du hast gedichtet!" sagte Palvi. „Aber seine besten Arbeiten, seine gründlichsten Forschungen hat er um acht Groschen den Bogen in Journale verzettelt, weil er sich scheute, seinen Namen auf ein Titelblatt zu setzen. Und von den glühendsten Poesien seiner Jugend fand ich die einzigen Spuren in halbverbrannten Fidibus. In meinen Augen bist Du entschuldigt, guter Magister, durch Deine Erziehung und die Art und Weise Deines Vaterlandes. Wer hat sich dort zu Deiner Zeit um einen Geist, wie der Deine war, bekümmert? Was hat man für einen Mann gethan, der nicht in die vier Kardinaltugenden, in die vier Himmelsgegenden der Brotwissenschaft, in die vier Fakultäten paßte? Haben sie ja sogar Schiller zwingen wollen, Pflaster zu streichen, und Wieland floh das Land der Abderiten, weil es dort keinen Raum für ihn gab als den Posten eines Stadtschreibers, den er freilich so schlecht als möglich ausgefüllt haben mochte."

„Mensch, nichts Bitteres gegen mein schönes Vaterland," sagte der Alte mit sehr ernstem Blick. „Es war die Wiege großer Männer."

„Du sagst es," erwiderte Palvi, „die Wiege, aber nicht das Grab. Und dieser Umstand mag seine eigenen Ursachen haben. Zum mindesten findet man in Odessa wie am Mississippi, in Polen und in Rio-Janeiro, und überdies noch auf den Kathedern aller bekannten Universitäten Deine Landsleute. Doktor Zundler nun, um von diesem zu reden, hatte das Glück, eines Tages eine Wohnung zu beziehen, in deren Giebel unser Magister ein Freilogis bewohnt, weil er den Knaben des Hausherrn zum Gelehrten bilden soll. Doktor Zundler hat, um sich zum Dichter zu bilden, viel gelesen, und hat den großen Menschen-

kennern bald abgemerkt, daß sie auf Originale Jagd machen. Er stellt sich daher alle Tage zwei Stunden mit seinem Glas unter das Fenster und stellt Betrachtungen über die Menschen an, wie der selige Hofmann in Vetters Eckfenster, nur, behauptet man, mit verschiedenem Erfolg. Denn der selige Kammergerichtsrat guckte durch das Kaleidoskop, das ihm eine Fee geschenkt, der Doktor Zundler aber durch ein ganz gewöhnliches Opernglas. Da sah er einigemale den Magister und — nun, Bunkerchen, erzähle!"

Ein behagliches Lächeln verbreitete sich über das Gesicht des Alten; er trank in längeren Zügen aus seinem Glas und erzählte dann:

„Eines Tages sagte mir meine Aufwärterin, daß sich der wunderschöne reiche Herr in der Beletage nach mir erkundigt habe, wer ich wäre, was ich treibe und dergleichen. Bald darauf kam ein schön geputzter Herr in mein Stübchen, beguckte mich von allen Seiten, fragte mich allerlei und wunderte sich ungemein, daß ich ein Gelehrter sei. Er hatte mich, meiner Physiognomie nach, für einen unglücklichen Musiker gehalten. Sein Staunen wuchs, als er einige poetische Versuche, die am Boden lagen, aufnahm und las. Er wollte nicht glauben, daß sie von mir herrühren, und nahm sie endlich aus reinem Interesse, wie er sagte, mit. Den folgenden Tag schickte er mir ein paar Flaschen Wein. Es freute mich, ich hatte gehört, daß er reich sei; ich bin arm und trank den Wein. Als ich die erste Flasche hinunter hatte und warm war, ging die Thür auf und mein Doktorchen trat herein. Ein Wort gab das andere; man kam auf Poesie, ich machte wenig daraus, er viel; er schwatzte mir etwas vor von einer Erbschaft, die er gewinnen könne von seinem Oheim, einem portirten Verehrer der Musen. Seine bisherigen Versuche haben aber nur den Unwillen des Erblassers erregt. So machte es sich von selbst, daß ich ihm meinen ganzen Kram von Poesien anbot; mich selbst amüsirten diese Verse nur, so lange ich sie entwarf und ausarbeitete; ob sie das Publikum lese, ob es mich dabei nenne, war ja so gleichgiltig! Im Scherz ging ich einen Accord ein, daß ich ihm auch eine Novelle und später einen Roman schriebe. Er gibt mir dafür Wein, Knaster, zuweilen Geld, und ich habe das Bequeme, daß niemand, weder in Lob noch Tadel, meinen Namen nennt, was mir unausstehlich ist, und daß ich mich mit keinem Journalredakteur, mit keinem Buchhändler, keinem Rezensenten herumbeißen muß."

„Ist dies nicht köstlich, Stallmeister?" fragte Palvi lachend. „Was halten Sie von diesem trefflichen Lyriker, von diesem Zundler, der ohne fremden Stahl und Stein kein Feuer gibt?"

„Ist es möglich!" rief der junge Rempen staunend aus. „Ist eine solche lächerliche Niederträchtigkeit jemals erhört worden! Und diesen Menschen konnte auch ich für einen Dichter halten, konnte den Genius bewundern, der auf einmal über ihn gekommen? Und auch *sie*, auch *sie*," fuhr er in Gedanken versunken fort, „auch *sie* ehrt und achtet ihn darum, zeichnet ihn aus, spricht mit ihm über seine neuesten Werke. Es ist um rasend zu werden!"

Palvi sah den jungen Mann bei diesen Worten teilnehmend, beinahe gerührt an; er schien mit Mühe eine tiefe Wehmut zu bekämpfen, aber der Alte fuhr fort:

„Solch belletristisches Ungeziefer, das sich vom Marke anderer mästet, hätte ich schon längst gern in der Nähe geschaut, und so studirte ich diesen Hohlkopf. Wenn allerlei Mittel von außen her einen Dichter machen könnten, er müßte es längst sein. Denken Sie sich, er trägt, wenn er sich zum Dichten niedersetzt, einen Schlafrock, dessen Unterfutter aus einem Schlafrock gefertigt ist, den einst Wieland trug. Hofmanns Tintengefäß hat er in Berlin erstanden, von einem Sattler in Weimar aber den ledernen Ueberzug eines Fauteuils, in welchem Goethe oft gesessen. Mit diesem hat er seinen Stuhl beschlagen lassen, und so will er seine Phantasie gleichsam a posteriori erwärmen. Auch liegt auf seinem Tisch eine heilige Feder, Schiller soll damit geschrieben haben. Er hat gehört, daß große Dichter gerne trinken, darum geht er morgens ins Weinhaus und zwingt sich zu einer Flasche Rheinwein; abends aber, wenn er schon ganz dumm und schläfrig ist, trinkt er schwarzen Kaffee mit Rum und liegt dann in schrecklichen Geburtsschmerzen und ist gewärtig, irgend eine neue Maria Stuart oder Jungfrau von Orleans hervorzubringen."

VII.

Der Dichter.

Während der Magister Bunker also sprach, schlug es elf Uhr, und nicht sobald hatte er den ersten dumpfen Ton der Glocke vernommen, als er hastig sein Glas austrank, einige Groschen auf den Tisch legte, dem erstaunten Stallmeister mit einer gewissen freundlichen Ruhrung die Hand bot und sie ihm und Palvi herzlich drückte. Dann aber rannte er so eilends

aus dem Entenzapfen, daß Rempen nicht einmal sein freundliches „Gute Nacht" erwidern konnte.

„Sie staunen," sprach der Referendar, „daß uns der sonderbare Mensch so plötzlich und verwirrt verläßt. Er wohnt bei einem strengen Mann, der immer fünf Minuten nach elf Uhr die Hausthüre schließt. Weil nun der arme Magister eigentlich als Almosen sein Freilogis genießt, darf er keinen Hausschlüssel führen wie Leute, die ordentlich bezahlen, und so jagt er, sobald die Glocke elf Uhr schlägt, so schnell davon wie ein Gespenst, das mit dem ersten Hahnenschrei in sein Grab entweicht."

So huldreich war sie nie gegen ihn gewesen.

„Ist dieser Mensch glücklich oder unglücklich zu nennen?" fragte Rempen nicht ohne Bewegung.

„Ich denke: glücklich," erwiderte Palvi sehr ernst; „wer wenig hofft, hat nichts zu fürchten; er ist ruhig. Die Zeit mildert ja alles, und für die Erinnerung ist er kalt geworden."

„Hat er je geliebt?"

„Er hat geliebt, die Tochter jenes Hauses in Kurland, wo er Erzieher war. Er muß sehr liebenswürdig gewesen sein, denn die junge Gräfin starb nachher aus Kummer. Er selbst aber brachte zwei Jahre tiefer Schwermut in einem Irrenhause zu."

„Gott, welch ein Schicksal!" rief der junge Mann gerührt. „Wer hätte dies ahnen können? Er hat uns eine so heitere Außenseite gezeigt."

„Wozu soll er seinen Schmerz zur Schau tragen?" entgegnete Palvi. „Er gehört nur sein, und er verschließt ihn mit den Trümmern besserer Tage in seiner Brust. Ich denke, es ist dies die einzige Art, wie Männer leiden müssen."

„Es müßte mich alles täuschen," sagte Rempen nach einer Pause, „oder auch Sie lieben nicht glücklich. Nennen Sie mich nicht unbescheiden. Sie haben mir zu viel Interesse eingeflößt, und auch die Dame, die ich meine, steht mir nicht so fern, als daß nicht meine wärmste Teilnahme bei dieser Frage wäre."

Der Referendar sah ihn überrascht, doch nicht gerade verwundert an; sein ernstes dunkles Auge schien die Züge des Fragenden noch einmal zu prüfen. „Es gibt wenige Menschen," antwortete er, „die diese Frage an mich gerichtet hätten. Doch an Ihnen freut mich gerade diese Offenheit. Ich weiß, Sie meinen Elise Wicklow; ich liebe sie."

„Und werden wieder geliebt?" fragte Rempen errötend.

„Ich zweifle; doch möchte ich von Ihnen nicht verkannt werden, darum will ich Ihnen die kurze Geschichte dieser Liebe geben. Meine Eltern, sie sind beide tot, lebten in dieser Stadt, unser Haus war mit den Wicklows sehr befreundet, denn mein und Elisens Großvater sind aus demselben Lande hier eingewandert. Ich bin um so viel älter denn Elise, so daß uns unsere Kinderspiele nicht zusammenführten. Wohl aber durfte ich, als auch meine Mutter starb, das Haus hin und wieder besuchen, und ich faßte in einem noch sehr jungen Herzen eine glühende Neigung für das schöne Kind. Nach den ersten Jahren meines Universitätslebens kam ich hieher. Sie war herrlich herangeblüht und gestand mir, daß sie mir recht gut sei. Elise war damals fünfzehn Jahre alt. Ich kam in rohe Gesellschaften. Mein Vermögen und mein Stipendium reichten nur das erstemal hin, meine Schulden zu decken. Das zweitemal drückte mich eine bei weitem geringere Verlegenheit bei weitem unangenehmer, weil ich keinen Rat wußte. Sie hatte es erfahren, und durch fremde Hand wurden meine Schulden getilgt. Mädchen in guten Ständen, in einem soliden Hause aufgewachsen, wissen nicht, wie leicht ein armer Teufel in solche Verlegenheit kommt. Sie schmälte mich in den Ferien und hielt mich für einen schlechten Menschen. Ich versprach Fleiß und solides Leben. Das Unglück eines meiner Freunde, der einen andern erschoß, riß mich mit fort und wieder ins Elend. Auch da hat sie mir wieder geholfen und mich zu Ehren gebracht. Bei so vielen Wohltaten konnte mich vor mir selbst nur der Gedanke entschuldigen, daß es die Hand der Geliebten sei, die mich gerettet, und ich diese Hand einst auf immer in die meinige legen werde.

Ich raffte mich zusammen, und bald darauf gelang es mir durch Eifer und Fleiß, hier angestellt zu werden. Meine Stellung zu Elisen war aber eine ganz andere geworden. Der alte Wicklow hatte erfahren, wie mich seine Tochter unterstützt hatte, und verbot mir schon beim ersten Besuch sein Haus aus dem einfachen Grunde, weil ich arm und leichtsinnig sei.

„Elise selbst lebte in großen, glänzenden Zirkeln, wo ich keinen Zutritt hatte, verkehrte mit allerlei schönen Geistern und galt für die Krone der jungen Damen. Ich konnte sie höchstens in öffentlichen Gärten, auf Bällen und Konzerten, im Theater sehen. Und nur ihr freundlicher Blick konnte mich für so viel Entsagung trösten, konnte mich von dem beinahe Unbegreiflichen überzeugen, daß dieses allgemein angebetete Geschöpf — mich liebe."

Der Stallmeister suchte vergebens seine Bewegung zu verbergen. Eine hohe Röte lag auf seinem Gesicht, und sein Auge hing voll Erwartung an den Lippen Palvis.

„Beruhigen Sie sich," sagte dieser, als er den unangenehmen Eindruck bemerkte, den seine Erzählung auf den jungen Mann machte. „Fürchten Sie nichts, ich werde bald zu Ende sein. Ich war glücklich und zufrieden; ich kannte ihre Vorliebe für Poesie, und die Liebe ermutigte mich, einen Versuch zu wagen, der mich ihr noch werter machen sollte. Ich strengte alle meine Kräfte an, um sie mit etwas Gelungenem zu überraschen. Da brachte man mir eines Tages einen Brief. Ich erkannte ihre Züge, ich riß ihn auf und — sie schrieb mit kurzen, aber heftigen Worten, daß sie sich auf ewig von mir lossage, daß sie mich in tiefer Seele verachte; warum? werde mir mein eigenes Gewissen sagen. Ich versuchte mancherlei Wege, um mich ihr zu nahen; mein Gewissen sprach mich von irgend einem Fehler gegen die Geliebte frei, darum wollte ich mir Gewißheit über das Warum verschaffen. Doch sie wich überall aus, und noch heute — heute abend in jenem Zirkel hat sie alle meine Hoffnungen zertrümmert."

In dem edelmütigen Herzen des jungen Rempen siegte jetzt Mitleiden über jedes andere Gefühl. Er faßte die Hand des unglücklichen, ihm so interessanten Mannes; er gelobte ihm, bei Elise für ihn zu sprechen, sie um die Ursache ihres Betragens zu befragen.

Aber jener erwiderte mit dem Stolze, den unverdiente Kränkung gibt: „Vertrauen ist die erste Bedingung der Liebe. Wo Vertrauen fehlt, da war nie Liebe, oder sie ist jedem Zufalle ausgesetzt. Ich habe Elise nur immer verloren, selbst wenn sie mich wieder lieben würde."

„Und in diesem Zustand wollen Sie hier fortleben?" fragte Rempen, seine Hand ergreifend. „Wollen

Elise sehen und dabei immer fühlen, daß Sie verachtet sind?"

„Nein, gewiß nicht," erwiderte jener mit düsterem Lächeln; „mein Geschäft in dieser Stadt ist zu Ende. Es bleibt mir nur noch übrig, die Geliebte vor Menschen zu warnen, die ihrer nicht wert sind. Diesen literarischen Pöbel, der ihr so unendlich wert scheint, will ich noch vor ihren Augen entlarven; und ich glaube ihr damit nützlich zu sein, denn die Stellung, die Elise jetzt eingenommen, würde sie später nimmer glücklich machen. Sie selbst werden mir dazu helfen, mein Freund; schlagen Sie ein; wir wollen unsere Penelope von diesen Freiern erretten."

„Wohlan!" rief der Stallmeister, indem er aufbrach, „vielleicht findet sich morgen schon Gelegenheit, wenn uns die letzten Ritter von Marienburg versammeln; aber dann," setzte er entschlossen hinzu, „noch einen Versuch, um auch Sie glücklich zu machen!"

VIII.

Die Krähen unter den Pfauen.

Der schöne Frühlingstag und die Furcht, für ungebildet zu gelten, wenigstens durch Nichterscheinen geringes Interesse an der schönen Literatur zu verraten, vereinigte den größten Teil des Rempenschen Klubs in dem Gartensaal, den man zum Sammelplatz bestimmt hatte. Der junge Rempen war zu Pferd herausgekommen, geraume Zeit vor den übrigen Gästen; gedankenvoll setzte er sich auf den Altan des Hauses und schaute in den Fluß hinab. Wie so gern hätte er sich schon heute am frühen Morgen Gewißheit verschafft, warum Elise so plötzlich mit Palvi gebrochen, auf eine Weise gebrochen, die notwendig, er gestand es sich mit Schmerz, auf den Charakter des jungen Mannes einen düstern Schatten werfen mußte. Oft verwünschte er den gestrigen Tag, und daß er diesen Menschen kennen gelernt habe, nur um ihn unaussprechlich zu achten, und vielleicht morgen zu verlieren, zu — bedauern! Denn verachten? nein, es konnte keinen Fall geben, der ihm diesen Mann hätte verächtlich machen können. War es denn möglich, daß eine so großartige Seele etwas Gemeinem, Niedrigem sich hingeben konnte? „Er ist arm," sagte der gutmütige Rempen zu sich, „er muß dürftig sein, denn seine Stelle kann ihn nicht ernähren; vielleicht hat er wieder Schulden gemacht, sie hat es erfahren und deutet als Leichtsinn, was vielleicht Not ist? Aber kann, selbst wenn es Leichtsinn wäre, dieser den Geliebten in ihren Augen verächtlich, elend machen?" Wie ergrimmte er in seiner Gedankenfolge über jene Schranken, welche das Herkommen und die „gute Sitte" um vornehme Häuser und ihre Töchter gezogen, wie unnatürlich erschien es ihm, daß der Geliebte die Zürnende nicht in ihrem Hause, auf dem Wege, überall befragen, vielleicht versöhnen konnte, daß vielleicht ein kleines, aber sichtbares Ausweichen, eine scharfe und laut gesprochene Rede dazu gehörte, ihn, nach den Sitten der Gesellschaft, auf immer von sich zu entfernen! „Oder wie? Sollte sie ihn vielleicht nie geliebt haben?" setzte er getrösteter hinzu. — „Es wäre möglich, daß ihm diese Gewißheit weniger schmerzlich wäre als ihr Haß, aber — darf sie ihn deswegen hassen?"

Ein großer Zug von Damen und Herren hatte während dieser Gedanken des jungen Rempen den Berg erstiegen, und war jetzt in den Gartensaal getreten.

Noch fehlte Elise, aber man konnte nur um so ungezwungener ihren Geschmack und ihre Belesenheit bewundern. Auch Palvi wurde gebührendes Lob gespendet; man hatte selten mit dieser Gewandtheit, mit diesem Ausdruck etwas vorlesen gehört, und die Bewunderung stieg, als man sich sagte, daß er wahrscheinlich diesen Roman nicht zuvor gelesen habe. Elise kam mit Onkel und Tante Rempen angefahren, und Julius vergaß so ganz seine vorigen Gedanken, seine Vorsätze, daß er vor Freude errötend herbeisprang, sie aus dem Wagen zu heben, daß er halb unbewußt ihre Hand drückte und dies erst erkannte, als er diesen Druck erwidert fühlte. Alle jene düsteren Bilder, die auf dem Altan vor seiner Seele vorübergezogen, verschwanden vor dem Glanz ihrer Schönheit. Er hatte sie nie so reizend, so wundervoll gesehen, wenigstens so huldreich war sie nie gegen ihn gewesen. Den Grund davon gestand ihm in einer Ecke des Saals die Tante. Er hatte den Zirkel gestern abend so bald verlassen, daß Elise glaubte, sie habe ihn gekränkt. Dieser Gedanke erfüllte ihn jetzt so ganz, daß er in ihre Nähe eilte, daß er mit ihr sprach und scherzte, und erst durch die wiederholte Mahnung seines Onkels darauf aufmerksam gemacht werden konnte, daß die Gesellschaft sich bereits im Kreise gesetzt habe und die Erzählung des Fräuleins Wicklow erwarte.

„Mein Unfall," sprach sie mit leichtem Erröten, „hat mich gestern, wenn ich nicht irre, gerade bei der Zusammenkunft der Ritter mit dem Fräulein getroffen. Des Fräuleins Vater, der nicht nur von außen, sondern auch im Innern dem Bund durch

Zwischenträgerei und Uneinigkeit zu schaden sucht, hat überall Spione. Erwünscht ist ihm, daß ihm einer die Anzeige von jenem nächtlichen Rendezvous macht. Er denkt keinen Augenblick daran, daß es seine Tochter sein könnte, sondern schleicht sich mit Knechten in jene Ruinen und überfällt zuerst den Freund; die Dame und ihre Amme, die immer zu gegen war, entfliehen; es kommt zum Gefecht, die Knechte werden in die Flucht geschlagen, und auch der Alte zieht sich zurück, doch nicht, ohne sich vorher mit einem Zeichen von seinem Gegner versehen zu haben.

„Den andern Tag versammelt der Großmeister ein Kapitel. Er entdeckt den Rittern diesen Vorfall und beschwört die Schuldigen, sich zu nennen. Sie schweigen. Noch einmal fordert er sie vergebens auf, und zeigt dann der Versammlung eine goldene Kette, woran ein Siegelring befestigt ist. Das Wappen wird erkannt, und der Freund sieht sich genötigt, zu gestehen. Er übersieht mit klarem Blick seine Lage; die geschärften Gesetze müssen ihn schuldig sprechen, darum ist für ihn keine Rettung. Doch glaubt er, da er selbst verloren ist, seinen Freund retten zu können. Er gesteht, in den Ruinen mit einer Dame gesprochen zu haben. Der Meister ist tief ergriffen von diesem Geständnis; es ist ein tapferer, junger Mann, den das Urteil trifft, er wurde von Vielen geliebt. Peinlich ist die Lage des Helden selbst und treffend die Beschreibung, wie die Furcht vor Entehrung, die Hoffnung, der Freund könnte gerettet werden, ihn bald zur Entdeckung antreiben, bald davon zurückhalten. Das Urteil der Ritter wird gesammelt. Es lautet: ‚Entehrender Ausschluß aus dem Orden.' Jetzt aber erzählt der Meister, daß noch ein zweiter Johanniter diesen Fehltritt geteilt habe; er verspricht die Strafe in Entlassung zu mildern, wenn der Schuldige den Mitschuldigen entdecke. Jener schweigt und verrät ihn nicht. Da stürzt der Neffe des Meisters hervor und bekennt seine ganze Schuld. Diese Scene, der Schmerz des alten Ulrich von Ehrichshausen und der Wettstreit der Freunde, von welchen jeder der Schuldige sein will, ist so treffend, daß man sie hören muß."

Jetzt erst sah man sich nach dem Vorleser um. Doktor Fundler sprang nach dem Buch, das auf dem Tische lag, um zu lesen, und hatte sich schon mit freundlichem, zuversichtlichem Lächeln Elise genähert, als der alte Rempen plötzlich aus den dichten Reihen der Männer Palvi herbeiführte. „Nein, nein," sagte er, „hier steht der Mann, der uns gestern gezeigt hat, wie gut er einen Roman vorlese, ich denke, bester Doktor, Ihre Stimme paßt mehr zum Lehrton, Lyrischen." Mit spöttischem, halb verlegenem Lächeln reichte der Doktor das Buch hin, und Palvi las, wenn es möglich war, noch schöner als am gestrigen Abend. Diese erhabene und so unglückliche Freundschaft, die Zeremonien ihrer Ausstoßung aus dem Orden, ihre letzten Worte, als sie das Schloß verlassen, lockten in manches Auge Thränen der Wehmut, und Elise selbst schien so gerührt, daß Palvi mehrere Kapitel weiter las, um ihr Fassung zu geben. Unseren Lesern ist dieser Roman zu bekannt, als daß wir nicht besorgen müßten, sie durch längere Auseinandersetzung zu ermüden. Jene interessanten Abteilungen, wo die beiden verstoßenen Ritter an den romantischen Ufern der Nogat umherstreifen, jene glücklichen Schilderungen eines schönen Landes, die Nachrichten über die alten Preußen, in deren Mitte der Orden zwei Jahrhunderte zuvor den Samen der Kultur getragen hatte; ihre altertümlichen Gebräuche, die unverkennbaren Spuren heidnischer Sitten, auf sonderbare Weise mit christlichem Ritus vermischt, dies alles, getragen und veredelt von der tiefen Melancholie Kunos, von seines Freundes Seelenstärke und heiterem, unverzagtem Mut, spannte die Zuhörer und riß sie hin.

Elise hatte sich bald wieder so weit gefaßt, daß sie mit Ruhe weiter erzählen konnte. Sie erzählte, wie die beiden Vertriebenen die Verräterei des Ordenskastellans entdecken, der die Polen heimlich nach Marienburg rief; wie sie unter Gefahr und Beschwerden sich durch die aufrührerischen Preußen nach Marienburg durchschlagen, den Meister warnen und verborgen auf Gelegenheit harren, dem Orden zu nützen. Mit großer Begeisterung las Palvi jene Schlachtscenen, worin der Meister, bei einem Ausfall auf die Polen, von seinem Neffen gerettet wird, wo der Freund die heilige Fahne des Ordens, der ihn verstoßen, aus dem dichtesten Haufen der Feinde zurückbringt, und diese erhabene That mit einer tödlichen Wunde zahlt. Tiefe Rührung brachte jene Scene hervor, wo der Sterbende seinem Freund so manches Rätselhafte in seinem Betragen auflöst und ihm gesteht, daß auch er selbst Wanda aufs innigste geliebt habe. Der Schmerz um den Sterbenden bewegt Kuno zu dem romantischen Entschluß, seiner Liebe auf immer zu entsagen, besonders da ein Verdacht in ihm keimt, daß sie ihn weniger geliebt als den Freund. Die nächtliche Bestattung dieses edlen Menschen, die Wiederannahme Kunos in den Orden waren von ergreifender Wirkung, nicht minder rührend Wandas Versuch, den Geliebten noch einmal zu sprechen, und als sie sich vergessen glaubt, ihr schnelles Hinwelken.

Der Kastellan ist von dem Czirwenka, dem Hauptmann der böhmischen Besatzung, der dessen Geständnis fürchtet, selbst getötet worden; verlassen, verwaist, auch von der Liebe verlassen, will sie nur so lange noch in der Nähe des Geliebten weilen, bis der Frühling heraufkommt; doch nicht nur diese zarte Blume, auch der Orden trägt den Tod im Herzen, und beide sollten den letzten Frühling in Marienburg sehen.

Der Großmeister Ulrich von Elrichshausen kann sich mit seinen Rittern nicht mehr gegen den Aufstand der Preußen und gegen seine eigenen Söldner halten. Er will den Orden nach Deutschland führen und bedingt sich von den Verrätern freien Abzug. Schon sind die Pferde gerüstet, der Zug will aufbrechen, und die Ritter nehmen mit blutendem Herzen von den Hallen dieser Burg Abschied, und als alle noch einmal ihr Teuerstes mustern, was sie verlassen sollen, kann Kuno dem letzten Ruf der Geliebten nicht widerstehen; er will zu ihr und — findet sie

„Wer wagt dies zu sagen?" schrie der Doktor.

sterbend. Sie schien nur noch so viel Leben in sich zu tragen, um ihn von ihrer Treue, ihrer Liebe zu versichern. Indessen hat Czirwenka die Thore geöffnet. Sechshundert Polen ziehen ein, und, statt dem Orden freien Abzug zu gönnen, wird der Großmeister vom Pferde gerissen, verspottet und verhöhnt. Kuno verläßt die sterbende Geliebte, um ihm beizuspringen; ein heftiges Gefecht entspinnt sich in den Höfen; einem großen Teil der Ritter, den Meister in der Mitte, gelingt es, zu entkommen, aber Kuno mit sechs andern tapfern Ordensbrüdern, welche die Fahnenwache bildeten, werden von den übrigen abgeschnitten; kämpfend ziehen sie sich über die breiten Stufen bis in den großen Rempter zurück, wo sonst die Ordensfahne stand. Der Entschluß, sie lebend nicht zu übergeben, beseelt sie, sie pflanzen das Panier an seinem alten Standpunkt auf und umgeben es. Lange gelingt es ihnen, das Siegeszeichen so vieler Schlachten zu verteidigen. Aber die Polen dringen immer heftiger ein; Uebermacht und Verrat siegen, und die Fahne über sie gebreitet, sterben die letzten Ritter von Marienburg.

Es entstand eine Pause, als Palvi geendet hatte; es schien niemand zuerst jene Stille stören zu wollen, die

unter zwei oder drei heilig und rührend, in größeren Gesellschaften peinigend ist. Doch je erhabener das Gefühl ist, welches zu einer solchen Ruhe zwingt, desto ängstlicher sind die Menschen, mit etwas Gemeinem diese Nachklänge tieferer Empfindungen zu unterbrechen. Sie rennen dann auf allen Vieren durch die Speisekammer ihrer Erinnerung, um etwas Feines, Eingemachtes, Kandirtes vorzusetzen, statt ihre frischen, natürlichen Gefühle sprechen zu lassen.

„Dieser ganze Roman," lispelte endlich eine Dame, deren Blässe und feuchte Augen auf zarte Nerven schließen ließen, „kommt mir vor wie jener Ausspruch Jean Pauls: ‚Wie manche stille Brust ist nichts, als der gesunkene Sarg eines erblaßten, geliebten Bildes'. Dieser Hüon liebt gewiß unglücklich, und darum gefällt er sich in diesem tragischen Geschick."

„Gerade dies kommt mir überaus komisch vor," bemerkte der Hofrat, dem Neid und Verdruß um die Nasenflügel spielten; „dieser Mensch hat zu wenig Tiefe, zu wenig Empfindung, um die Wehmut, das Unglück zu zeichnen, doch ich habe mich an einem andern Ort hinlänglich darüber ausgesprochen. Gewiß, es ist so, wie ich sage. Es steht ja gedruckt, mein Urteil," setzte er hinzu, indem er sich vornehm in den Stuhl zurücklehnte.

„Doch glaube ich, auch gegen ein gedrucktes Urteil findet noch Appellation statt," sagte der junge Rempen mit gleichgiltiger Miene.

„Wieso?" rief der Hofrat errötend.

Rempen war etwas betroffen, aber die munteren Augen seines Oheims, der hinter dem Stuhl des Hofrats stand, winkten ihm, fortzufahren. „Ich meine, ich habe so etwas gelesen, das Ihr Urteil, bester Hofrat, völlig umstieß," entgegnete er; „übrigens ist ein gedrucktes Urteil immer nur das Urteil eines einzelnen, und dem einzelnen muß erlaubt sein, dagegen zu streiten. Ich zum Beispiel finde diesen Roman besser, als Sie ihn gemacht haben. Auch glaube ich, Tiefe des Gefühls müsse dem abgehen, der dies in den letzten Rittern von Marienburg nicht findet."

Der Oheim hatte solches wohl nicht geahnt, denn er und die ganze Gesellschaft schienen erstaunt über die Kühnheit des Stallmeisters.

„Solche historische Romane," nahm der Professor das Wort, „sind nur Fabrikarbeiten. Die Form ist gegeben, und wie leicht, wie bequem läßt sich diese Form von jedem handhaben! Nehmen Sie irgend einen Lappen der Weltbistorie, zerreißen ihn in kleine Fetzen und kleiden die hergebrachten Personen von A bis Z darein, so haben Sie einen hübschen Roman. Die weitere Entwicklung ist leicht, besonders wenn man es sich so leicht macht wie dieser Hüon, und nur genugsam Floskeln eingestreut sind; wenn das Thränentuch häufig als Panier aufgepflanzt wird, so kann der Eindruck nicht verfehlt werden."

„Und doch däucht mich," erwiderte Palvi, „es ist bei weitem schwerer, einen Roman zu dichten, der den Forderungen einer wahren, vernünftigen und billigen Kritik entspricht, als ein Drama zu schreiben."

„Und was nennen Sie denn eine vernünftige und billige Kritik, Herr Referendarius?" fragte Doktor Fundler mit ungemein klugem und spöttischem Gesicht.

„Man muß ein Buch," erwiderte Palvi mit großer Ruhe, „man muß besonders ein Gedicht zuerst nach den Empfindungen beurteilen, die es in uns hervorruft, denn auf Gefühl ist ja ein solches Werk berechnet: es soll angenehm unterhalten, durch den Wechsel freudiger und wehmütiger Scenen befriedigen. Und dann erst, wenn unser Herz darüber entschieden hat, daß das Buch ein solches sei, das unsere Gefühle erhoben, befriedigt hat, dann erst erlaube man dem Verstand, sein Urteil darüber zu fällen, und ihm bleibt es übrig, nachzuweisen, was in Anordnung oder Stil gefehlt ist."

„Da müßte man am Ende alle Herzen abstimmen lassen," sagte der Hofrat mitleidig lächelnd, „müßte umherfragen: hat's gefallen oder nicht? ehe man ein öffentliches Urteil fällt. Aber dem ist nicht so; unsere Journale waren es von jeher, denen zu loben oder zu verdammen zustand, und der gebildete, geläuterte Geschmack ist es, der dort richtet."

„Ueberhaupt, dächte ich," setzte Doktor Fundler mit zärtlichem Seitenblick auf Elise hinzu, „man kann über Dinge dieser Art in Gesellschaft eine gebildete Dame mit Vergnügen hören, wie schon Goethe im Tasso sagt, aber ein öffentliches Urteil müssen nur Leute vom Fach fällen, und nur Leute vom Fach können dagegen opponiren."

„Und halten Sie sich etwa für einen Mann vom Fach?" fragte Palvi mit großem Nachdruck.

Der Doktor verbarg seinen Unmut über diese Frage nur mühsam hinter einem lächelnden Gesicht. „Ich denke, die Welt zählt mich zu Deutschlands Dichtern," sagte er.

„Die Welt," antwortete der Referendar, „die betrogene Welt, aber nicht ich, so wenig als ich meinen Dekopisten für ein Genie halte."

Die Gesellschaft fiel aus ihrer Spannung in eine sonderbare Bewegung. Die Damen sahen unmutig auf Palvi, ein Teil der Männer lachte über des Doktors auffallenden Mangel an Fassung, ein anderer Teil mißbilligte laut solche Reden in einer guten Gesellschaft.

„Herr von Palvi," rief endlich Zundler bebend, man wußte nicht, ob vor Wut oder Schrecken, „wie soll ich Ihre sonderbaren Reden verstehen?"

„Ja, ja, Doktor," sagte der Stallmeister laut lachend, „auch mit meiner Bewunderung hat es ein Ende; man sagt, Sie haben sich Ihre Gedichte und sonstigen schönen Sachen machen lassen."

„Machen lassen?" fragte der Chorus der Literatoren mit Bestürzung.

„Hat sie machen lassen?" rief die Gesellschaft.

„Wer wagt dies zu sagen?" schrie der Doktor, indem er bleich und atemlos aufsprang.

„Nun, leider derjenige selbst, der sie Ihnen verfertigt hat," antwortete Rempen mit großer Ruhe, „der Magister Bunker; er logirt oben in Ihrem Hause."

Der entlarvte Dichter versuchte noch einige Worte zu sprechen; er war anzusehen wie der Kopf eines Enthaupteten: die Augen drehen sich noch, die Lippen scheinen Worte zu sprechen, aber der Geist ist entflohen, der diesen Organen Leben gab. Eilig drängte er sich dann durch den Kreis, stürzte nach seinem Hut und verließ den Saal und die vor Verwunderung verstummte Gesellschaft.

„Ist es denn wahr?" sprach endlich die von Angst und Sorge erbleichte Elise, indem sie den Stallmeister sehr ernst ansah.

„Gewiß, mein Fräulein!" erwiderte dieser lächelnd. „Ich würde der Gesellschaft diese Scene erspart haben, aber ich war zu tief über die freche Stirne erbittert, womit dieser Mensch mich und Sie alle hinterging. Doch hören Sie von dem wunderlichen Mann, der ihm alles dichtete."

Man setzte sich schweigend und Rempen erzählte; während seiner Erzählung schlich sich der Redakteur der Blätter für belletristisches Vergnügen aus dem Saal, ihm folgten seine Genossen, beschämt und ergrimmt über sich, den Doktor und die ganze Welt. Der Gesellschaft aber gereichte die Erzählung des Stallmeisters zu nicht geringem Vergnügen. Die gute Stimmung war wieder hergestellt, der Punsch, den der alte Rempen als Nachsatz von gestern gab, löste die Zungen, man fühlte sich weniger beengt, seit die öffentlichen Schiedsrichter hinweggegangen waren, man sprach allgemein das Lob des vorgelesenen Romans aus. Auch die Toaste wurden nicht vergessen, und als Julius von Rempen die Gesundheit aller wahrhaften Dichter und ihrer gründlichen Kritiker ausgebracht hatte, wagte es Elise mit glänzenden Augen, aber tief errötenden Wangen, die Gesellschaft aufzufordern, auf das Wohl des neuen Hüon und der letzten Ritter von Marienburg zu trinken.

IX.

Das Geheimnis.

Elise hatte dem Stallmeister, als er beim Nachhausefahren neben dem Wagen ritt, erlaubt, sie den andern Tag zu besuchen; er kam, er fand sie allein und gütiger gegen ihn gesinnt als je. Sie neckte ihn über seine Eingriffe in die literarische Welt und riet ihm, nie etwas drucken zu lassen, denn er habe alle Rezensenten gegen sich aufgebracht.

„Und sind denn nicht auch Sie mir einige Minuten gram gewesen," fragte er lächelnd, „weil es einer Ihrer Freier war, den ich entlarvte?"

„Einer meiner Freier?" fragte sie hocherrötend. „Zundler? Sie irren sich."

„O, Sie schenkten ihm oft ein geneigtes Ohr," fuhr er fort, „verabschiedeten mich oft mitten im Gespräch, um auf die Worte dieses großen Dichters zu lauschen!"

„Gewiß nicht, Rempen!" antwortete sie verlegen. „Und einer meiner Freier sagten Sie, als ob ich deren viele hätte!"

„Ich kenne wenigstens einige," erwiderte er mit lauerndem Blick.

„Und wen?"

„Zum Beispiel Palvi "

„Palvi!" rief sie erbleichend. „Was wollen Sie mit Palvi? Ich kenne ihn nicht."

„Elise," erwiderte der Stallmeister sehr ernst. „Sie kennen ihn. Der Zufall ließ mich vorgestern hören, daß Sie ihm selbst sagten, wie gut Sie ihn kennen. Sie lieben ihn."

„Nimmermehr!" rief sie mit glühendem Gesicht. „Er ist ein Abscheulicher! Glauben Sie, ich werde einen Elenden lieben, der — mein Kammermädchen anbetet?"

„Elise! Palvi?"

„Ja, ich gestehe es," flüsterte sie, in Thränen ausbrechend, „Ihnen gestehe ich es, es gab eine Zeit, wo ich für diesen Menschen alles hätte thun können. Ich kannte ihn noch aus meiner Kindheit und auch später, er war mir wert. Aber hören Sie: Schon oft hatte mir mein eingebildetes Kammermädchen von einem schönen Herrn erzählt, der sie immer anrede, ihr von Liebe vorschwatze, und dem sie recht herzlich zugethan sei. Eines Tages stand sie dort am Fenster; auf einmal schlägt sie die Hände zusammen vor Freude, bittet mich, ans Fenster zu treten und ruft: ‚Sehen Sie, der dort in der Thüre des Buchladens steht, der ist der schöne Herr.' Sie

macht mir Platz, ich trete arglos hin, und aus dem Laden tritt in diesem Augenblick —

„Wie, doch nicht Palvi?“ rief der Stallmeister, ergrimmt über das schlechte Betragen eines Mannes, den er geachtet hatte.

„Er selbst,“ flüsterte Elise und drückte ihre weinenden Augen in ihr Tuch.

Der Stallmeister überließ das unglückliche Mädchen einige Minuten der Erinnerung an einen tiefen Kummer, hatte er ja doch selbst diese Pause nötig, um sich zu sammeln; Liebe, Mitleiden, so viele andere Empfindungen stürmten auf ihn ein, rissen ihn hin, Elisens Hand zu ergreifen und sie an seine brennenden Lippen zu ziehen.

Erschreckt, überrascht blickte sie ihn an; doch schien ein günstiges Gefühl für ihn ihren strafenden Blick zu mildern.

„Und darf ein Mann,“ sprach er bewegt, „zu Ihnen von Liebe reden, nachdem Sie so Bitteres von uns erfahren? Darf er sagen, er würde treu sein bis in den Tod, wenn Sie ihm nur einen Teil jener Liebe schenken könnten, die jener ganz besaß?“

„Julius, was fällt Ihnen ein?“ rief sie mit bebenden Lippen, doch ohne ihm ihre Hand zu entziehen. „Wozu —“

„Elise,“ fuhr er fort, „ich kann einem so großen und schönen Herzen, wie das Ihrige ist, wenig Trost geben; aber die Zeit mildert, und kann nicht treue und aufmerksame Liebe selbst schönere Vorzüge ersetzen?“

Sie wollte antworten, sie errötete und schwieg, aber ihren Blick voll Liebe und Wehmut durfte er günstig für sich deuten; er schloß sie in seine Arme und küßte ihren schönen Mund.

„Aber, mein Gott, Rempen,“ sagte sie, indem sie sich sanft von ihm loszumachen suchte, „was machen Sie doch?

„Ich habe Dich ja längst geliebt,“ fuhr er fort, „hatte nur einen Wunsch, ich glaubte Dein Herz nicht mehr frei und zögerte; jetzt, da ich weiß, daß nur Gram, aber keine fremde Liebe in diesem Herzen wohnt, jetzt mußte ich dieses lästige Geheimnis von mir werfen. Aber wie? — zürnen Sie mir vielleicht über alles dieses?“

„Julius!“ rief sie erschreckt von dem wehmütigen Ton, womit er die letzten Worte sagte. Dieser Name, so sanft und wohlwollend ausgesprochen, ihr ängstlicher, zärtlicher Blick sagten ihm mehr als alle Worte.

„Und darf ich mit dem Vater reden, Elise? Darf ich?“ setzte er hinzu.

Sie errötete und erbleichte ebenso schnell wieder, sie sah ihn eine kleine Weile prüfend an, eine Thräne trat in ihre schönen Augen, aber um ihren Mund zog ein flüchtiges, feines Lächeln; sie drückte seine Hand; eine kleine Bewegung des Hauptes und die hohe Röte, die wieder über ihre Wangen ging, sagten ja, und schnell, wie vom Wind hinweggetragen, war sie in ein anderes Zimmer entschlüpft.

Der Stallmeister war in jeder Hinsicht eine so gute und anständige Partie, daß der alte Wicklow, als der Geheimerat von Rempen für seinen Neffen warb, keinen Anstand nahm, seine Zusage zu geben. Der junge Mann selbst war so von seinem süßen Glück erfüllt, daß er lange nicht an die Begebenheiten dachte, die diesem wichtigen Schritt vorangegangen waren.

Endlich erinnerte ihn ein Zufall an Palvi: so unangenehm diese Erinnerung war, so fühlte er doch als Mann und als künftiger Gatte Elisens, daß er diesem Menschen, mochte er sich auch wirklich schlecht gezeigt haben, Erklärung schuldig sei. Und wie bebte seine Hand, als er ihm in wenigen Zeilen sagte, daß Elisens Widerwille unüberwindlich sei, daß er ihn versichern könne, daß sie niemals einen Mann mehr lieben werde, welchen sie aufzugeben nicht unrecht gehabt, daß er selbst versuchen wolle, Palvis Stelle bei ihr zu ersetzen. Ja, seine Hand, sein Herz bebte, als er diese Buchstaben niederschrieb; es konnte ihn nicht beruhigen, daß er sich ins Gedächtnis recht lebhaft zurückrief, wie niedrig und elend dieser Mensch an einer so zarten, heiligen Liebe, wie sie Elise gab, gefrevelt habe. Die edlen Züge, das Auge dieses Mannes standen vor ihm; sein so hoher und liebenswürdiger Geist, so fein im Urteil und Benehmen, und dennoch so wenig sittliche Würde? Die Erinnerung an jenen Abend, wo sich ihm dieser Mann so ernst und doch so herzlich genähert hatte, wo er ihm sein inneres Leben aufschloß, und ein verarmtes Herz bei solchem Reichtum der Gedanken, eine tiefverwundete Seele bei solcher Gesundheit des Geistes zeigte, machte ihn so wehmütig, daß er nahe daran war, die kaum geschriebenen Zeilen zu zerreißen; aber der Gedanke an Elise, die Vermutung, daß dieser Palvi so schöne Empfindung, so tiefe Rührung nur geheuchelt haben müsse, erkälteten schnell seine warme Teilnahme. Entschlossen schickte er den Brief ab, und doch dauchte es ihm, als er seinen Boten verschwinden sah, er habe einen Todesspeer auf ein edles Herz entsendet.

X.

Zweifel.

Der alte Herr von Rempen erinnerte sich mehrerer Fälle, wo die feierliche Verlobung gräflicher, sogar fürstlicher Paare gleich den andern oder dritten Tag, nachdem die Werbung angenommen worden, vor sich gegangen war. Er stand daher um so weniger an, seinen Neffen und Elisens Vater zu gleicher Eilfertigkeit zu treiben, als er selbst gleich nach dieser Scene, wobei, seiner Meinung nach, sein Segen notwendig war, auf mehrere Wochen auf das Land gehen wollte. So kam es, daß sich der Stallmeister durch den verhängnisvollen Zug der Umstände in die ruhige Bucht eines schönen, häuslichen Glückes versetzt sah, als er sich kaum noch auf hoher See glaubte, oder wenigstens von Klippen träumte, an welchen seine Hoffnung auf immer scheitern konnte. Am Morgen jenes festlichen Tages, der zu seiner Verlobung angesetzt war, brachte ihm ein Knabe einen Brief. Die Hand, die ihn überschrieben, war ihm unbekannt. Er öffnete und fand den Namen des Magister Bunker unterzeichnet. So unangenehm auch die Erinnerungen sein mochten, mit welchen dieser Name in Verbindung stand, so machten doch das Andenken an diesen alten Mann und die wenigen rührenden Worte des Briefes tiefen Eindruck auf ihn. Er bat, der Stallmeister möchte dem Knaben zu ihm folgen. Er habe ihm notwendig etwas zu eröffnen und sei selbst zu schwach und angegriffen, als daß er über die Straße gehen könnte. Rempen fürchtete anfangs ein Zusammentreffen mit Palvi. Als aber der Knabe auf seine Frage, ob Herr von

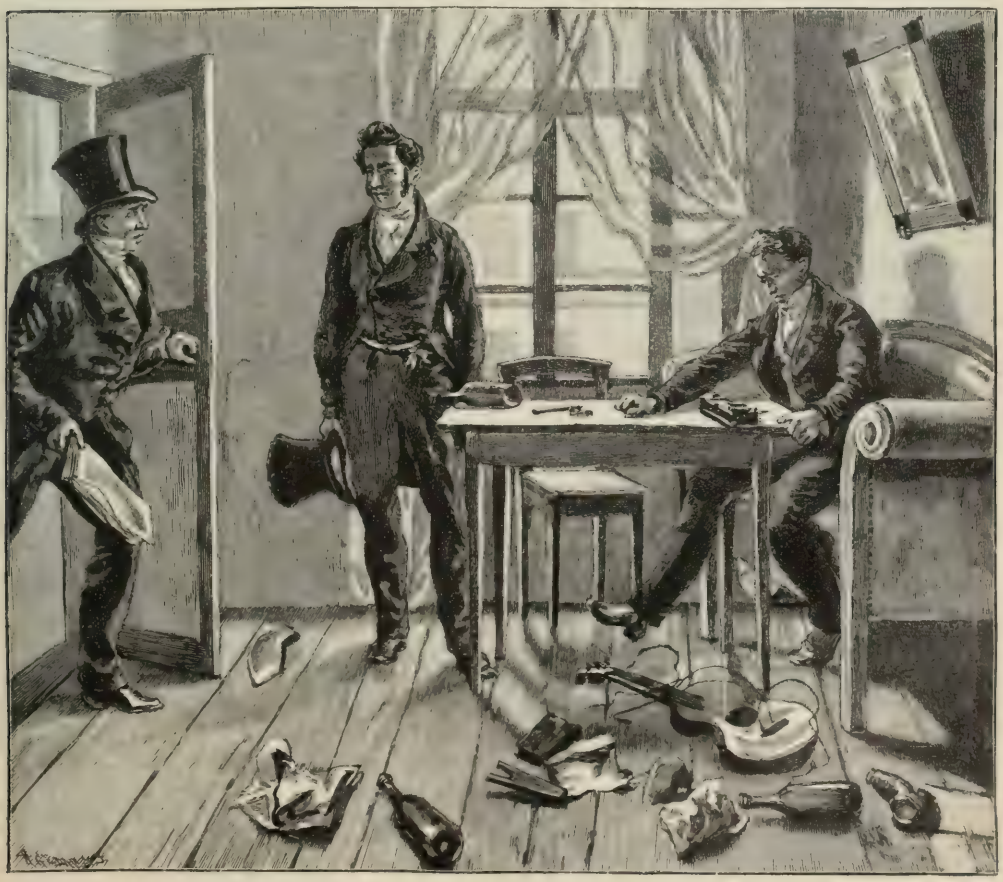

Ein Zeitungsblatt in der Hand, stürzte der Buchhändler Kaper in das Zimmer.

Palvi bei dem Alten sei, antwortete: „Ach nein! der ist ganz schnell weggereist und kommt nimmer wieder, und der alte Herr Magister hat geweint wie ein Kind," nahm er eilends seinen Hut und folgte.

Der Knabe führte ihn durch mehrere Seitenstraßen in einen abgelegenen Teil der Stadt, wo arme Leute und Handwerker wohnten, bis vor ein kleines, aber reinliches Haus. Dort stieg er eine Treppe hinan und öffnete dem Stallmeister eine Thüre. Es war ein Zimmer voll Verwirrung und Unordnung, in das sie traten. Papiere und Bücher lagen am Boden zerstreut und die Trümmer einer Guitarre mischten sich mit ausgeleerten Flaschen und alten Schuhen. Auf den Stühlen lagen Kleidungsstücke, auf dem schlechten Kanapee aber saß, den Kopf in die Hand gestützt, ein Mann, in welchem Rempen den Alten erkannte. Beim Geräusch, das ihr Eintritt verursachte, wandte er den Kopf um und hatte Thränen in den alten Augen.

„Vergeben Sie mir!" sagte er, indem er mit Mühe sich aufraffte. „Meine Füße trugen mich nicht mehr zu Ihnen und meine Hand zittert — ich mußte meine Botschaft mündlich geben."

„Was ist vorgegangen!" rief der junge Mann bestürzt. „Sie sind krank, Sie weinen, um wen? Und von wem eine so feierliche Botschaft?"

Der Alte trocknete sich die Augen. „Er hat viel auf Sie gehalten," sprach er, „noch gestern und vorgestern hat er immer von Ihnen gesprochen und innig bedauert, daß er Sie so spät erst kennen gelernt hat. Sie hätten können herzliche Freunde werden, denn Sie sind keiner von den schuftigen Gesellen, die er verabscheute."

„Mein Gott, Sie sprechen von Palvi? Wo ist er?"

„Möge ihn ein gütiger Arm vor den Wellen des Flusses bewahrt haben!" erwiderte der Alte sehr ernst; „doch, nicht wahr, junger Mann, es gehört größere Kraft dazu, einen Kummer zu tragen, als sich von ihm zerbrechen zu lassen? Nicht wahr? Ich glaube es wenigstens, und er ist eine kräftige Seele, er kann nicht zum Selbstmörder werden."

Rempen verhüllte sein Gesicht, er konnte den tiefen Gram des Alten nicht länger sehen. Aber dieser zog ihm ängstlich die Hand von den Augen. „O, lesen Sie doch," sagte er; „lesen Sie genau, prüfen Sie jedes Wort, nicht wahr, es steht nichts darin, daß er sich töten wolle?"

Rempen nahm das Blatt; es war in wenigen Worten ein kurzer, aber ergreifender Abschied an den Alten. Er müsse ihn und diese Stadt verlassen, schrieb er. Als Grund gab er nur Flucht vor unglückliches Verhältnis zu Elise an, von welchem der Alte völlig unterrichtet schien.

Rempen suchte den Alten zu trösten: es sei so natürlich, sagte er, daß Palvi sich zerstreuen wolle, daß er vielleicht nur eine kleine Reise mache —

Aber der Alte schüttelte mit bitterem Lächeln den Kopf. „Er kommt nicht wieder: und ach! ich habe keine Freude und keinen Freund mehr! Er hat alle seine kleinen Rechnungen bezahlt und mir," setzte er weinend hinzu, „mir hat er seine Bücher und alles hinterlassen. — Doch mein Auftrag. Sie sehen, wie sehr er Sie schätzte, hier ist ein Paket mit Büchern an Sie, die Adresse schrieb er noch heute morgen, und in einem kleinen Zettelchen, das er darauf gelegt hat, bittet er mich, Sie bei allem, was heilig sei, zu versichern, daß er kein schlechter Mensch gewesen sei, daß er Sie liebe und in Ihrem Glück sein eigenes finde."

Indem der Magister noch diese Worte sprach, hörte man ein Geräusch auf der Treppe, eilende Schritte nahten dem Zimmer, die Thüre ging auf und, ein Zeitungsblatt in der Hand, stürzte der Buchhändler Kaper in das Zimmer. „Wo ist er?" rief er erhitzt und atemlos. „Wo ist der große und unvergleichliche Hüon, unser Scott, unser letzter Ritter! Wo ist Blüte und Kern unserer Literatur? Ich meine den Herrn Referendar von Palvi, der hier logirt, wenn ich nicht irre," setzte er hinzu, als er den Gesuchten nicht im Zimmer fand.

„Er ist verreist," antwortete der Alte.

„Himmel! komme ich zu spät?" fuhr Kaper fort, „wissen Sie nicht, hat Hüon schon einen Verleger zum nächsten Histörchen? Daß wir es erst heute erfahren müssen. — Ei! ei! gratulire, Herr Stallmeister, zu meiner schönen Nachbarin — aber wer hätte das gedacht, daß wir den göttlichen Hüon in den eigenen Mauern hätten, und daß es dieser Herr von Palvi wäre!"

„Wie!" rief der Stallmeister, indem er den Alten staunend anblickte. „Er wäre Hüon?"

„Da steht's, da steht's gedruckt im Konversationsblatt!" schrie der Buchhändler, seine Zeitung dem jungen Rempen überreichend.

„Hüon," sagte der Alte, „er war Hüon. Wohl hat er den Ungläubigen die Backenzähne ausgezogen, und vergebens kämpften sie gegen meinen edlen, jugendlichen Paladin, aber sein Geschick wollte, er sollte Hüon ohne Rezia sein."

Noch einmal öffnete sich die Thüre und spie, wie das Thor im Löwengarten des König Franz, zwei Leoparden auf einmal aus. Es waren der Hofrat und der dramatische Professor, die hereinstürzten. Wo

„Wie!“ rief sie der Zofe zu, „ist es denn dieser?“

ist er?" riefen sie. „Vergessen sei alle Fehde! Wir hatten ja einen ganz andern im Verdacht, der Autor dieses Romans zu sein; darum, gewiß nur darum haben wir ihn gebauen. Ins Freitagskränzchen soll er kommen, Mitarbeiter soll er werden am belletristischen Vergnügen! Den Fundler soll er uns ersetzen, der treffliche Hüon." So schrieen sie durcheinander, aber mit Hohn und Verachtung blickte sie der Alte an. „Ihr findet ihn nicht mehr," sagte er. „Er ist hinweg für immer."

„Hat er etwa einen Ruf bekommen?" rief der Professor.

„Ha!" rief ihm der Hofrat nach, „das ist ja wohl Fundlers rätselhafter Magister. Herrlicher Fund! Wir zahlen zehn Thaler per Bogen, Wertgeschätzter. Arbeiten Sie mit an unserem Blatt, was Sie wollen: Gedichte, Novellen, Rezensionen, Kunstgefühle, wir nehmen alles auf!"

„Zurück!" entgegnete der alte Mann mit mehr Hoheit, als ihm Rempen zugetraut hätte. „Ich habe einen Freund verloren, eine große, schöne Seele, und bin nicht gesonnen, ihn mit euch und euern Thalern zu ersetzen. Dort am Boden liegen Palvis Papiere — teilt euch in seinen poetischen Nachlaß."

Er sprach es, nahm den Stallmeister am Arm und verließ mit ihm langsam das Zimmer. Kaper, der Hofrat und der Professor stürzten wie Drachen auf den Boden und über die Papiere her, und mitten in seinem Kummer mußte der Stallmeister lächeln, als ihm der Alte auf der Treppe entdeckte, jene werden nur Fragmente von juristischen Relationen und unbedeutende Kriminalakten finden. Als aber der Alte an der Thüre des Hauses mühsam und auf seinen Stab gestützt an den Häusern herschleichen wollte, ergriff Rempen seinen Arm von neuem und führte ihn trotz seiner Widerrede bis zu seiner Wohnung. Dort setzte sich der Magister auf einen Stein, um Kräfte zu gewinnen, denn sein Stübchen lag fünf Stockwerke hoch.

XI.

Gagné? — Perdu!

Elise saß zu derselben Stunde vor der Toilette. Gedankenvoll sah sie vor sich hin, indem das Kammermädchen ihre Haare ordnete. Vielleicht hatte der tägliche Anblick dieser Zofe den Stachel entbehrter Liebe um immer noch tiefer in das Herz gedrückt; und dennoch vermochte sie es nicht über sich, dieses Mädchen wegzuschicken. Es war der Stolz einer erhabenen Seele, was sie von diesem Schritt abhielt, der vielleicht auch von ihren Eltern getadelt worden wäre, denn das Mädchen diente treu und geschickt. Doch so tief diese Wunde sein mochte, Elise suchte in diesem Augenblick ihren Schmerz zu übertäuben. Wenn nach den Gesetzen der Natur das Wesen in uns zu derselben Zeit verschiedentlich beschäftigt sein könnte, wenn es möglich wäre, in dem nämlichen Moment in dem Herzen so ganz anders zu fühlen, als man oben, hinter den Augen denkt, so müßte Elisens Seele in dieser Stunde nach verschiedenen Richtungen sich geteilt haben. Im Hintergrunde ihres Herzens flüsterten tiefe, wehmütige Töne die Erinnerung einer schönen Zeit, sie sangen in klagenden Weisen jene Tage, wo Elise auf der ersten Stufe der Jugend das Auge des Geliebten verstand. In volleren Accorden rauschten diese Erinnerungen, als sie von Stunden seliger Liebe, von Trennung und der Wonne des Wiederfindens sprachen. „Verloren, verloren durch seine eigene Schuld!" weinte dann ihre Seele. „Untergegangen ein so großer, schöner Geist, in Leichtsinn und Niedrigkeit!" Doch diese Gefühle schlichen nur gleich Schatten vorbei. Sie suchte mit aller Gewalt des Geistes den Blick von diesen Erinnerungen abzuwenden, sie dachte an das ruhige, klare Wesen ihres zukünftigen Gatten, sein bescheidenes und doch so würdiges Betragen, seine reine Herzensgüte. Sie rief sich dies alles hervor, ja sie versuchte zu lächeln, um freundlichere Gefühle dadurch zu erringen, aber — es gelang ihr, ruhig, doch nicht heiter zu werden.

Der Putz war vollendet, sie richtete sich vor dem hohen Spiegel auf, und die Freude an ihrer eigenen hübschen Gestalt verdrängte auf Augenblicke jene düsteren, wehmütigen Bilder. „Nein, und wenn er noch so proper angethan wäre," sagte in diesem Augenblick das Kammermädchen, „mich soll er nicht mehr anreden dürfen!"

„Ich habe Dir gesagt, Du sollst nicht mehr von solchen Dingen reden," rief Elise mit der Röte des Unmutes auf den Wangen.

„Ach Gott! Gnädiges Fräulein, ich will ja auch gar nichts mehr von dem schlechten Menschen wissen, aber ich sagte nur so, weil er wieder in Herrn Kapers Laden steht."

Elise zitterte, sie wollte von dem Spiegel hinweggehen, aber unwiderstehlich zog es sie an das Fenster. Sie warf einen Blick hinüber, und unter jener Thüre stand Fundler.

„Wie!" rief sie, kaum ihrer Worte mächtig, der Zofe zu, „ist es denn dieser?"

„I freilich! Aber werden Sie mir nur nicht böse!"

„Und dieser auch, den Du damals meintest?" fuhr sie mit bebenden Lippen fort.

„Wer denn anders?" entgegnete jene ruhig; „aber ich weiß jetzt, er ist ein schlechter Mensch, und jetzt weiß ich auch, wie er heißt: ‚Doktor Zundler.'"

„Geh, geh, bringe die Kleider weg," flüsterte Elise, indem sie ihr glühendes Gesicht halb bewußtlos in die Kissen des Sofas drückte; das Mädchen eilte erschrocken hinweg und die unglückliche Braut war mit ihrem Gram allein. Welche Gefühle stürmten auf sie ein! Beschämung, Liebe, Unmut über sich selbst. Sie sprang auf; ein Gang durch das Zimmer machte sie mutiger. Sie wollte Rempen alles gestehen, sie war einen Augenblick überzeugt, er werde so edel sein, zurückzutreten, Palvi werde leicht zu versöhnen sein. Aber die Stadt wußte, daß heute ihre Verlobung sei. Ihr Vater hatte dem Geliebten sogar das

Jetzt erst stieg eine längst verblichene Erinnerung in ihr auf.

Haus verboten, würde er jemals einwilligen, sie glücklich zu machen? Nein! — Scham vor der Welt, Reue, Angst warfen sie nieder. Bleich, erschöpft und zitternd fand sie der Stallmeister, als er bald darauf ernster, als zu diesem fröhlichen Tag sich schickte, in Elisens Zimmer trat.

„Ich muß Ihnen eine sonderbare Nachricht geben," sagte er bewegt, indem er sich zu ihr setzte und, beschäftigt mit seinen Gedanken, ihre Verwirrung nicht bemerkte. „Palvi ist weggereist und zwar auf immer."

„Er ist tot?" rief sie. „Gewiß, schnell, sagen Sie es nur heraus, er hat sich getötet!"

„Nein," erwiderte Rempen, „er hat mir einen Brief zurückgelassen, worin er Sie und mich zum letztenmal begrüßt. Er ist nach Frankreich gegangen. Dorthin lautet auch sein Paß, wie mir soeben mein Onkel erzählte."

Elise schwieg. Sie fühlte, daß sie in diesem Augenblicke erst ihn ganz verloren habe, aber sie hatte Kraft genug, jeden Laut des Kummers zu unterdrücken.

„Doch was Sie noch mehr befremden wird," fuhr er fort, „jenen Roman, den Sie uns letzthin erzählt haben, hat uns der Autor selbst vorgelesen."

„Palvi!" rief sie in so eigenem Ton, daß der Stallmeister erschrak. „Er wäre —"

„Hüon, der Autor der letzten Ritter von Marienburg. Es steht schon in öffentlichen Blättern, und hier schickt er mir und Ihnen dieses Werk.“ Der Stallmeister öffnete ein Paket und gab Elise die Bücher. Sie öffnete eines derselben. Ihr Blick fiel auf das Märchen, woraus Palvi mit so sonderbarem Accent einige Worte gelesen, und jetzt erst stieg eine längst verblichene Erinnerung in ihr auf. Es war ein Märchen, das Palvis Vater den Kindern so oft erzählt hatte.

Eine große Thräne schwamm in ihrem schönen Auge und fiel herab auf diese Zeilen.

In diesem Augenblick öffneten sich die Flügelthüren. Mit feierlichem Gesicht und überladen mit seinen Orden trat der Geheimerat von Rempen herein. Mit Anstand trat er vor das Fräulein, ihr den Arm zu bieten. „Die Familien sind im Salon versammelt,“ sprach er. „Ist es gefällig, die Ringe zu wechseln? Doch wie! Sind Sie so sehr in unsere Literatur vertieft, daß Sie sogar gerade vor der Verlobung Lesestunden mit meinem Neffen halten? Was lesen Sie denn, wenn man fragen darf?“

Mit einem schmerzlichen Lächeln stand Elise auf und nahm seinen Arm. „Etwas Altes in neuer Form,“ erwiderte sie, „ein Märchen von untergegangener Liebe!“

„Ei! ei!“ setzte der Oheim lächelnd und mit dem Finger drohend hinzu. „Etwas Solches vor der Verlobung; und wie heißt denn der Titel?“ fragte er, indem er sie in den Saal führte. — „Die letzten Ritter von Marienburg.“

I.

In dem Kabriolet des Eilwagens, der zweimal in der Woche von Frankfurt nach Stuttgart geht, reisten vor einigen Jahren an einem der schönsten Tage des Septembers zwei junge Männer. Der eine von ihnen war erst eine Station hinter Darmstadt eingestiegen und hatte dem früheren Passagier schon beim ersten Anblick durch sein schmuckes Aeußere und den freundlichen Gruß, womit er sich neben ihn setzte, die Furcht: der Zufall möchte ihm eine unangenehme Nachbarschaft geben, völlig benommen. Der Fortgang der Reise bewies, daß er nicht unrichtig geurteilt hatte, wenn er seinen Reisegefährten für einen wohlgezogenen, anständigen Mann hielt. Was er sprach, war, wenn nicht gerade heiter, doch offen und verständig; nicht selten sogar überraschten den Reisenden leicht hingeworfene Aeußerungen, Gedanken seines Nachbars, die von seiner Bildung, gesellschaftlichen Erfahrung und einer Belesenheit zeugten, die er denn doch hinter dem etwas groben Jagdrock und der unscheinbaren Ledermütze nicht gesucht hätte. Ueberhaupt däuchte es diesen Reisenden, er müsse, je weiter er im Süden vordrang, desto öfter und nicht ohne Beschämung dem Lande und den Bewohnern Vorurteile abbitten, die man in der Ferne vom Hörensagen, besonders in einem Alter von vierundzwanzig Jahren, so leicht annimmt.

Wie anders war ihm dieses Land im Brandenburgischen geschildert worden! Manche Reisende hatten zwar diese Bergstraße, dieses Neckarthal gelobt, doch erschien dann ihre Beschreibung matt und klein gegen die Wunder der Schweiz, zu welcher sie auf dieser Straße geeilt waren. Ueber die Bewohner war aber in seiner Heimat nur eine Stimme. Hier, bald hinter Darmstadt, fangen die Schwaben an, erzählte man dem jungen Reisenden in Berlin mit einem mitleidigen Blick auf die Karte, mit einem noch mitleidigeren auf ihn, der diese Länder besuchen wolle. Da geht alles gesellschaftliche Leben, alle Bildung aus; ein rohes, ungesittetes Volk, das nicht einmal gutes Deutsch sprechen kann. Und leider nicht nur die untersten Klassen leiden an diesem Mangel, auch die besseren Stände haben einen Anstrich von eingeschränktem, ungalantem Wesen, und reden so elendes Deutsch, daß sie vor Fremden, um nicht erröten zu müssen, französisch sprechen, — das war der Reisepfennig, den man ihm nach Schwaben mitgab, und in dem jungen und romantischen Kopf des jungen Brandenburgers hatten diese Sagen sich

endlich während der schönen Muße, die ihm die Sandkunststraßen und die schnapsenden Postillons seines Vaterlandes gönnten, so sonderbar gestaltet, daß er sich selbst wie einer jener wohlerzogenen jungen Herren in einem Scott'schen Roman erschien, die, von den wehmütigen Erinnerungen an die feinsten Zirkel, an Theater und alle Genüsse der großen Welt erfüllt, von London aus reisen, um das Hochland und seine barbarischen Bewohner zu besuchen.

Doch als die herrliche Welt jener Berge voll Obst und Wein und jene gesegneten Thäler sich vor seinen Blicken aufthaten, als die schönen Dörfer mit ihren roten Dächern, mit ihren reinlichen, fröhlichen Menschen seinem erstaunten Auge sich zeigten, als da und dort zwischen prachtvollen Buchenwäldern eine alte Burg und ein Schloß mit schimmernden Fenstern auftauchte, da fiel er beinahe in das andere Extrem; er strömte über von Lob und Bewunderung und bemitleidete die arme, flache Mark, ihren kahlen Sandboden, ihre mageren Tannen und ihre bleichen Bewohner, von welchen vielleicht tausende aus dem Leben gingen, ohne nur eine jener üppigen Trauben gesehen zu haben, die hier in unendlicher Fülle durch das grüne Laub schimmerten, und ein schwacher Trost für seinen Patriotismus war, daß die Natur seine Landsleute durch höhere Einsicht, eine wohllautendere Sprache und feinere Bildung in etwas wenigstens entschädigt habe.

Der junge Mann an seiner Seite schien übrigens, obgleich man seiner Sprache den südlichen Accent anfühlte, die Gesetze des Anstandes nicht minder gut zu verstehen als der Brandenburger; zum mindesten verriet keine seiner Fragen Neugierde, über dessen Stand, Vaterland und Reisezweck etwas zu erfahren, er benahm sich zuvorkommend, aber würdig, schien geneigter, zu antworten als zu fragen, und übernahm es, ohne sich dadurch belästigt zu fühlen, den Fremden über Namen und Geschichte der Burgen und Städte, die ihm auffielen, zu unterrichten.

So ruhig und kalt übrigens der junge Mann im Jagdkleid über diese Dinge Aufschluß gab, so waren es doch zwei Punkte, über welche er wärmer und länger sprach. Einmal, als sein Nebensitzer über die gute Gesellschaft in Schwaben einige seiner sonderbaren Begriffe preisgab, sah ihn der Grüne mit Verwunderung an, fragte ihn auch, ob er vielleicht auf einem andern Wege schon früher in Schwaben gewesen sei, und als jener es verneinte erwiderte er:

„Ich weiß, man macht sich hin und wieder, besonders in Norddeutschland, sonderbare Begriffe von uns. Ob mit Recht, mögen Sie selbst entscheiden, wenn Sie einige Zeit in unserer Mitte verweilt haben. Doch möchte ich Ihnen raten, zuvor etwas unbefangener die mögliche Quelle solcher Urteile zu betrachten. Ich gebe zu, daß eine gewisse nachteilige Ansicht über mein Vaterland seit Jahrhunderten besteht; zum mindesten sind die Schwabenstreiche nicht erst in unseren Tagen bekannt geworden. Doch scheint ein großer Teil dieser aberwitzigen Dinge aus einer gewissen Eifersucht der Volksstämme hervorzugehen, und aus der Kleinstädterei, die von jeher in unserem lieben Deutschland herrschte. In Schwaben zum Beispiel erzählt man alle jene Sonderbarkeiten, die andere uns aufbürden, von den Oesterreichern; daß aber dieses Vorurteil selbst in neueren Zeiten, selbst durch die Fortschritte der Kultur und das regere gesellige Leben nicht geschwächt wurde, hat zwei wichtige Gründe, die größere Schuld aber liegt nicht auf der Seite von Süddeutschland."

„Bitte!" rief der brandenburgische Reisende etwas ungläubig, „ich sollte doch nicht denken —"

„Man beurteilt unsere Sitten nach meinen Landsleuten, die man in Norddeutschland sieht. Wenn nun diese auch die vernünftigsten Menschen wären, es würden ihnen doch zwei Mängel anhängen, die sie in Ihren Augen in Nachteil setzen. Einmal die Sprache —"

„Bitte!" erwiderte sein Gefährte verbindlich. „Nicht alle, Sie zum Beispiel drücken sich allerliebst aus."

„Ich drücke mich aus, wie ich denke, und so macht es ein guter Teil meiner Landsleute auch; weil wir aber die Diphthongen anders aussprechen als ihr, die Endsilben entweder nach unserer altertümlichen Form ändern, oder im Sprechen übereilen, klingt euch unsere Sprache auffallend, hart, beinahe gemein. Die meisten Schwaben, die Sie bei sich sehen, sind junge Männer, die von der Universität kommen und die Anstalten in Norddeutschland besuchen, oder Kaufleute, die ihr Handelsweg dahin führt. Diesen Menschen legen nun Ihre Landsleute durchaus ihren eigenen Maßstab an und thun sehr unrecht daran. In Ihrem Lande wird den äußeren Formen und dem Benehmen des Knaben und des Jünglings einige Aufmerksamkeit geschenkt, er wird sehr bald in die geselligen Kreise gezogen; bei uns findet dies vielleicht erst um acht oder zehn Jahre später statt."

„Nun, das ist es ja gerade, was ich sagte," entgegnete jener; „diese Formen gewinnt keiner durch sich selbst, und dies ist also ein Fehler Ihrer Erziehung."

Vorausgesetzt, daß jene Formen wirklich so trefflich, daß sie das sind, was dem zukünftigen Bürger

eines Staates vor allem als nützlich und notwendig einzuimpfen ist."

„Das soll es ja nicht; aber so auf dem Wege mitnehmen kann er sie doch wohl," meinte der Fremde.

„Wenn er sie nur so mitnimmt, verliert er sie auch gelegentlich," erwiderte der Schwabe. „Doch das ist nicht der Punkt, wovon wir sprechen. Ich behaupte nur, man hat in Norddeutschland unrecht, unsere Sitten und unsere Gesellschaft nach Leuten zu beurteilen, die der Gesellschaft eigentlich noch nicht angehört hatten, die vielleicht in die Welt geschickt worden, um ihre Sitten abzuschleifen. Oder wollten Sie nach einigen jungen Gelehrten, die gerade aus der Studirstube zu Ihnen kamen und sich vielleicht ungeschickt in Sprache und Manieren zeigten, die Landsleute dieser Menschen beurteilen?"

„Gewiß nicht, aber gestehen Sie selbst, man hört doch selbst von der guten Gesellschaft in Schwaben so sonderbare Gerüchte, von ihren Sitten und Gebräuchen, von ihren Frauen und Mädchen."

„Vielleicht kaum so sonderbar," versetzte der Jäger lächelnd, „als man bei uns von den Sitten Ihrer Damen hört; denn unsere Mädchen stellen sich die norddeutschen Damen gewiß immer mit irgend einem gelebrten Buch in der Hand vor. Die zweite Quelle des Irrtums über mein Vaterland sind aber Ihre reisenden Landsleute und die eigentümlichen Verhältnisse unseres Familienlebens. In Norddeutschland fällt es nicht schwer, in Familienkreisen Zutritt zu bekommen, durch einen Bekannten zehn zu erwerben. In Schwaben ist es anders; man ist heiter, gesellig unter sich; der Fremde wird als etwas Fremdes angestaunt, aber eher vermieden als eingeladen, doch werden Sie für diese scheinbare Kälte immer eine Entschädigung finden. Ihre Landsleute öffnen die Thüre, aber selten das Herz; meine Schwaben sind vorsichtiger, aber sie schließen sich an den, welchen sie liebgewonnen, mit einer Herzlichkeit an, die Sie bei künstlichen, verfeinerten Sitten umsonst suchen."

„Und also liegt eine zweite Quelle unserer Vorurteile," fragte der Fremde, „darin, daß meine Landsleute eigentlich gar nicht in Ihren Kreisen einheimisch wurden?"

„Gewiß!" sagte der Nachbar. „Lernen Sie, wenn Ihnen das Glück wohl will, in die Kreise unserer besseren Stände zu kommen, lernen Sie uns näher kennen, lassen Sie sich nicht durch Ihre eigenen Ansichten über Leben und Sitten durchaus leiten, und Sie werden ein gutes, herzliches Völkchen finden, gebildet genug, um, wenn man nur die rechte Saite anschlägt, sich mit dem Gebildetsten zu messen, vernünftig genug, um die Grenzen guter Sitten festzuhalten und das Lächerliche der Unsitte zu belächeln."

Der Fremde aus der Mark lächelte. Er liebt sein Land, dachte er, und er verteidigt es mit Wärme, weil er es nicht sinken lassen will, oder Besseres nie gesehen hat. Er entschuldigte bei sich die warme Verteidigung des Schwaben, aber dennoch konnte er es sich nicht versagen, einen kleinen Triumph über jenen zu feiern. Er machte ihn mit der Geläufigkeit der Zunge und jener Uebung, über ein Nichts schnell und vieles zu sprechen, die man im Norden unseres Vaterlandes häufiger als im Süden treffen soll — auf andere große Vorzüge aufmerksam, welche die nördlichen Provinzen Deutschlands vor den südlichen voraus haben. Er zählte immer zwanzig Schriftsteller und Dichter seiner Heimat gegen einen im Süden, und der Schwabe konnte endlich dem Schwall seiner Beredsamkeit nur dadurch Einhalt thun, daß er, als sie um eine Ecke der Landstraße bogen, auf die erhabenen Ruinen von Heidelberg hinwies.

Der Fremde betrachtete sie staunend und mit Entzücken. Ihre rötlichen Steinmassen waren von der sinkenden Herbstsonne noch höher gerötet, und der Abend ließ die Bäume und Gesträuche, die in den verfallenen Mauern wachsen, im dunkelsten, wundervollsten Grün erscheinen. Durch die hohen, offenen Fensterbogen blickte der schwärzliche Wald hervor, den Gipfel des Berges umzog jener duftige Schleier, welcher allen Gegenständen so eigenen, geheimnisvollen Reiz verleiht, und von oben herab spiegelten sich die rötlichen Abendwölkchen und der dunkelblaue Himmel in den Fluten des Neckars.

„Und haben Sie solche Poesie in der Mark?" fragte der Jäger mit gutmütigem Lächeln.

Der Fremde schien es nicht zu hören, unverwandt hingen seine Blicke an diesem reizenden Schauspiel; er mochte fühlen, daß es sich an solchen Stellen über Poesie nicht gut streiten lasse.

Nach diesem Vorfall kehrte übrigens auf dem Gesicht des Jägers die vorige Ruhe und Unbefangenheit zurück; er stritt über keinen Gegenstand, schien sogar über manche Dinge sich behutsam auszudrücken.

Als aber das Gespräch unter den beiden Reisenden, da die hereinbrechende Nacht ihre Aufmerksamkeit auf die Gegend hemmte, auf einige neuere Ereignisse und auf Politik kam, schien es dem jungen Manne aus der Mark, obgleich er die Züge seines Nachbars nicht mehr gut unterscheiden konnte, sein Atem gehe schneller, seine Rede werde wärmer, kurz, man habe einen Punkt der Unterredung getroffen,

welcher für den Schwaben von hohem Interesse sei. Man sprach von der Gestalt und der inneren Kraft Deutschlands. Mit einer gewissen Erbitterung zog jener eine Parallele zwischen Jetzt und Sonst, die nicht gerade zum Vorteil der neueren Zeit ausfiel.

Der Fremde, dessen Grundsätze im ganzen nicht mit diesen Ansichten übereinstimmen mochten, gab ihm dennoch, nicht ohne einiges Selbstgefühl, die letzten Sätze zu. Unglücklicherweise fing er seinen Satz: „Ich bin ein Preuße" an und reizte dadurch unwillkürlich den Unmut des jungen Mannes noch mehr auf. Denn dieser vergaß nun jede Rücksicht der Klugheit; mit einer Beredsamkeit, die an jedem andern Orte dienlich gewesen wäre, suchte er seine Meinung durchzuführen, und nichts war ihm zu hoch, das er nicht mit seinem eigenen Maßstab gemessen hätte. Der Preuße, der solche Leute nur vom Hören sagen und unter dem gefährlichen Namen „Köpenicker" kannte, erschrak über diese Aeußerungen. Konnte nicht der Postillon, konnte nicht ein Passagier im Bauche des Wagens diese Reden vernommen haben! Spandau, Köpenick, Jülich und alle möglichen festen Plätze schwebten vor seiner aufgeregten Phantasie, und das beste Mittel, seinen Nachbar zum Stillschweigen zu bringen, schien ihm, wenn er sich in die Ecke drückte und sich schlafend stellte.

II.

Als die beiden Reisenden am Morgen nach dieser gefährlichen Nacht erwachten, sahen sie in geringer Entfernung die Türme von Heilbronn aus dem Nebel tauchen.

„Hier endet meine Fahrt," sagte der Herr im grünen Rock, indem er auf die Stadt deutete, „und Ihnen danke ich es," setzte er mit einem freundlichen Blick auf seinen Nachbar hinzu, „daß ich diesmal diesen Wagen ungern verlasse. Wie angenehm wäre mir noch ein Tag in Ihrer Gesellschaft vergangen!"

„Dies ist mein Los schon seit vierzehn Tagen gewesen," erwiderte der Brandenburger. „Der enge Raum macht nachbarlich; Menschen, welche vielleicht in einer größeren Stadt, selbst wenn sie Zimmernachbarn gewesen wären, jahrelang unter sich kein Wort gewechselt hätten, treten sich nahe durch den so natürlichen Drang nach Mitteilung. Der Platz an meiner Seite wechselte öfter als in einer Schlacht, doch darf ich nur Glück wünschen, Sie wenigstens so lange zu meinem Nachbar gehabt zu haben, denn so bin ich auf die angenehmste Weise in Ihr Vaterland eingeführt worden."

„Werden Sie länger in Württemberg verweilen?"

„Ich besuche Verwandte meiner Mutter," erwiderte der Fremde; „je nachdem sie und die Residenz mir gefallen, werde ich länger oder kürzer verweilen."

„Wir werden uns schwerlich wieder sehen," sagte der Grüne, „ich wüßte wenigstens nicht, was mich nach Stuttgart treiben sollte. Vergessen Sie aber nie, was ich Ihnen über den Charakter meiner Landsleute sagte. Können Sie nach ihrer Denkungsart, nach ihren Sitten sich ein wenig richten, so werden Sie überall gesucht und willkommen sein. Unseren Damen sind Sie dann als Fremder nur um so interessanter, und unseren Männern — nun, da kommt es immer auf den Zirkel an, in welchem Sie leben; nur müssen Sie," setzte er mit einem Lächeln hinzu, das zwischen Ironie und gutmütiger Freundlichkeit schwebte, „nie zu deutlich und fühlbar machen — —"

„Nun?" rief der Fremde erwartungsvoll, als jener innehielt.

„Daß Sie kein Deutscher, sondern ein Preuße sind."

Das schmetternde Horn des Postillons und das Rasseln des schweren Wagens auf dem Steinweg übertönte die Antwort des Fremden. Den Passagieren ward in dieser Stadt eine kleine Rast vergönnt, und der Fremde wollte seinen Nachbar vom Eilwagen noch einmal zum Frühstück einladen. Doch schon unter der Thüre des Posthauses überreichte diesem ein alter Reitknecht mehrere Briefe; er riß den einen hastig, errötend auf, und sein Reisegefährte bemerkte im Vorübergehen, daß es die Handschrift einer Dame sei. Der Fremde trat etwas verstimmt in dem Wirtshaus ans Fenster; er sah den Jäger angelegentlich mit seinem Diener sprechen und bald darauf führte man zwei schöne Pferde vor.

In demselben Augenblick trat der grüne Herr eilends in den Saal, seine Augen suchten und fanden den Reisegefährten, er trat zu ihm, doch nur um schnell, aber herzlich von ihm Abschied zu nehmen; und so konnte ihn der Brandenburger zu seinem großen Verdruß nicht einmal nach dem Haus und der Familie Käthchens von Heilbronn fragen, eine Frage, die er sich unter seinen Reisenotizen aufgezeichnet und doppelt unterstrichen hatte. Doch der Anblick des Jägers, wie er sich so leicht in den Sattel des schönen, stolzen Pferdes schwang, wie er so majestätisch über den Markt hinsprengte, söhnte ihn mit der beinahe unhöflichen Hast aus, womit jener von ihm Abschied genommen hatte. Er gestand sich, selten

Unter der Thüre des Poſthauſes überreichte dieſem ein alter Reitknecht mehrere Briefe.

eine ſo wohlgebaute Geſtalt mit einem ſo ſchönen, ausdrucksvollen Geſicht vereint geſehen zu haben.

„Wer war dieſer Herr im grünen Kleid?“ fragte er den Kellner, der am andern Fenſter dem Reiter nachblickte.

„Mit dem Namen kann ich nicht dienen,“ antwortete jener; „ich weiß nur, daß man ihn ‚Herr Baron‘ nennt, daß ſein Vater einige Stunden von hier am Neckar Güter hat, und daß ſie ſehr reich ſein ſollen; in die Stadt kommt er ſelten.“

Nicht ganz zufrieden mit dieſer Erklärung, ſetzte ſich der junge Mann wieder in den Wagen. Sein Vater, der früher einmal in dieſem Lande geweſen war, hatte ihm ſo viel Sonderbares von ſchwäbiſchen Baronen erzählt, daß er in ſeinem liebenswürdigen und gewandten Reiſegefährten keinen ſolchen vermutet hätte. Sein neuer Nachbar, der ihm gleich in der erſten Viertelſtunde vertraute, daß er ein Hopfenhändler aus Baiern ſei, machte ihm den Verluſt, den er erlitten, nur um ſo fühlbarer, und da er am Hopfenbau wenig Unterhaltung fand, beſchäftigte er ſich damit, über den Charakter des jungen Mannes, der ihn verlaſſen hatte, nachzudenken, und dann noch einmal alle Erwartungen und Hoffnungen zu durchlaufen, die er ſich von ſeinen Verwandten, zu welchen er reiſte, gemacht hatte. Von dem Oheim verſprach er ſich für ſeine Unterhaltung wenig; er mußte nach ſeiner Berechnung ein vorgerückter Sechziger ſein; mürriſch, ungeſellig und eigenſinnig hatte ihn ſein Vater ſchon vor fünfundzwanzig Jahren gekannt, und ſolche Eigenſchaften pflegen ſich im Alter nicht zu verbeſſern.

Deſto mehr verſprach ſich der junge Mann von Fräulein Anna, ſeiner Couſine. Von einem ſeiner Freunde, der längere Zeit in Schwaben gelebt hatte, war ſie ihm als eine Zierde dieſes Landes genannt worden. Ein angenehmes, trauliches Verhältnis von fünf bis ſechs Wochen ſchien ihm ganz wünſchenswert, und ſo eifrig war ſeine Berechnung der Mittel, die ihm zu Gebot ſtanden, ſich liebenswürdig zu zeigen, ſo gewiß war er ſich des Eindrucks bewußt, den ſeine Perſon, ſein Weſen unfehlbar machen müſſe, für ſo leicht zu erobern hielt er das Herz eines Fräuleins in Schwaben, daß ihm nicht einmal der Gedanke kam, die ſchöne Couſine Anna könne ſich vielleicht ſchon verſehen haben.

Er ließ ſich, in der Reſidenz angekommen, ſogleich nach dem Hauſe führen, wo ſein Onkel ſonſt gewohnt hatte,

> Aber mit dem Donnerworte
> Ward ihm aufgethan:
> Die Du ſucheſt —

wohnen ſchon ſeit langer Zeit auf einem Landgut, ſie werden auch im nächſten Winter nicht zurückkehren, und ſelbſt dies Haus gehört ihnen nicht mehr eigen.

Der Reiſende aus Brandenburg war ſchnell entſchloſſen. Er benützte dieſen Tag, um ſich die freund-

liche Stadt zu betrachten, und eilte dann denselben Weg, welchen er hergekommen war, zurück, nach dem unteren Neckarthal, wo der Landsitz seines Oheims lag.

Je näher er dieser reizenden Gegend kam, desto angenehmer war es ihm, daß er einige Wochen auf dem Lande zubringen sollte. Er wußte aus eigener Erfahrung, daß man auf dem Lande, abgeschnitten von den Zerstreuungen der Stadt, und jener Formen enthoben, die man dort für schön und notwendig, hier für überflüssig und lästig hält, schnell bekannt und befreundet wird, daß man sich, auf eine kleine Gesellschaft beschränkt, schneller nahe rückt. – Etwa eine Stunde von dem Gut bog der Weg von der Hauptstraße ab. Der Kutscher, den er gemietet hatte, deutete auf einen Fußpfad, der in den Wald lief; der Fahrweg wende sich um den ganzen Berg her, sagte er, doch auf diesem Pfad könne man zu Fuß in bei weitem kürzerer Zeit zum Schloß Thierberg hinauf gelangen. Der junge Mann stieg aus; er war bisher auf einem Bergrücken gefahren, sah nun eine mäßige, mit Wald bewachsene Anhöhe vor sich, und schloß, weil er gehört hatte, das Schloß seines Oheims liege im Neckarthal, man müsse von dieser Höhe eine weite Aussicht in das Thal genießen. Er ließ den Wagen weiter fahren und stieg den Seitenpfad hinan. Ein Wald von prachtvollen Buchen nahm ihn auf. Nie hatte er diesen Baum so kräftig, so majestätisch gesehen, zwischendurch erblickte er hie und da Eichen und schöne Eschen, und zu seiner nicht geringen Verwunderung Waldkirschbäume von ungewöhnlicher Höhe. Nach und nach wurde ihm das Steigen schwerer; der Berg schien sich auf einmal steiler zu erheben und er war oft versucht, die unbequeme Eleganz zu verwünschen, in welche ihn sein Berliner Schneider gekleidet hatte. Endlich hatte er den Gipfel erreicht, aber noch öffnete sich keine Aussicht. Die Bäume schienen dichter zu werden, je mehr sich der Pfad wieder senkte, und als sich, um seine Ungeduld zu vermehren, der kleine Pfad in zwei noch kleinere teilte, die nach verschiedenen Richtungen liefen, schmälte er auf den Kutscher und auf seine eigene Thorheit, die ihn verleitet hatten, in einem fremden Wald sich zu verirren. Er schlug endlich den Weg rechts ein und sah, nachdem er einige hundert Schritte gegangen war, zu seiner großen Freude ein buntes Kleid durch das Laub schimmern.

Er verdoppelte seine Schritte und war nicht wenig betroffen, als er plötzlich vor einer jungen Dame stand, die im Schatten einer alten Eiche auf einer Bank saß. Sie hatte ein Buch in der Hand, von welchem sie, als sein Schritt in den abgefallenen Blättern rauschte, langsam und ruhig ihre schönen Augen erhob; doch auch sie schien betroffen, als es ein junger, städtisch gekleideter Herr war, den sie in dieser Einsamkeit vor sich sah; sie errötete flüchtig, aber sie senkte ihren Blick nicht, der fragend an dem unerwarteten Besuch hing.

Der junge Mann verbeugte sich einigemale, ehe er recht wußte, was er sagen sollte. „Ist wohl das schöne Mädchen Cousine Anna?" war alles, was er in diesem Augenblicke zu denken und sich zu fragen vermochte, und erst als er sich diese Frage schnell bejaht hatte, trat er näher zu der jungen Dame, die indessen ihr Buch schloß und von ihrem Bänkchen aufstand.

„Bitte um Vergebung," sagte er, „wenn ich Sie gestört haben sollte; ich fürchte, von dem Wege abgekommen zu sein. Kann ich hier nach dem Schloß des Herrn von Thierberg kommen?"

„Auf diesem Fußpfad nicht wohl, wenn Sie hier nicht bekannt sind," erwiderte sie mit einer klangvollen Stimme; „Sie haben oben einen Fußpfad links gelassen, der nach dem Schloß führt." Sie verbeugte sich nach diesen Worten, und der junge Mann ging seinen Weg zurück; doch kaum hatte er einige Schritte gemacht, so zog ihn ein unwiderstehliches Gefühl zurück. Das schöne Mädchen stand noch einmal von ihrem Sitz auf, als sie ihn zurückkehren sah, doch diesmal schien Bestürzung ihre Wangen zu färben, und eine gewisse Aengstlichkeit blickte aus ihren großen Augen. Auf die Gefahr hin, für unbescheiden zu gelten, fragte der Reisende, ob er vielleicht die Ehre gehabt habe, mit Fräulein von Thierberg zu sprechen?

„Ich heiße so," antwortete sie etwas befangen.

„Eh bien, ma chère cousine!" sagte er lächelnd, indem er sich artig verbeugte; „so habe ich das Vergnügen, Ihnen Ihren Vetter Rantow vorzustellen."

„Wie, Vetter Albert!" rief sie freudig. „So haben Sie endlich doch Wort gehalten? Wie wird sich der Vater freuen! Und was macht der Onkel und die liebe Tante, und wie sind Sie gereist?" So drängte sich eine Frage nach der andern über die schönen Lippen, und Vetter Rantow fand, verloren in sein Glück, eine schöne Mahme zu besitzen, keine Worte, alle nach der Reihe zu beantworten. Wie reizend wie naiv klang ihm die Sprache! Es konnte nicht sagen, daß sie gegen irgend eine Regel des Stils gesündigt hätte, und doch dauchte es ihn, es seien ganz andere Worte, ganz andere Töne, als die er in seinem Vaterlande gehört hatte. Er fühlte, er sei zu schnell gereist, als daß er allmälich auf diesen Kontrast vorbereitet worden wäre.

„Dies ist mein Lieblingsspaziergang," sagte sie, indem sie langsam neben ihm herging. „Zwar ist der Weg im Thal noch angenehmer, der Neckar macht schöne Windungen, alte Burgen schmücken die Höhen — und die unserige spielt dabei nicht die schlechteste Rolle, wenigstens was das Altertum betrifft — Dörfer und sogar ein Städtchen sieht man thalauf und ab; aber der Rückweg ins Schloß hinauf ist dann so steil und mühsam, und auf der Straße gehen mir zu viele Leute. Der Wald hier liegt nicht höher als das Schloß, in einem halben Stündchen geht man herüber und ist dann so köstlich einsam, als säße man in seinem Boudoir bei verschlossenen Thüren."

„Bis dann der Zufall einen Vetter aus Preußen hereinwehen muß, der die köstliche Einsamkeit stört," unterbrach sie Rantow.

„Im ganzen genommen," fuhr sie fort, „ist es im Schloß gerade auch nicht geräuschvoll. Es ist so einsam als irgend ein bezaubertes Schloß in ‚Tausend und eine Nacht.' Außer der Dienerschaft und im hintern Flügel dem Amtmann, den man nie zu sehen bekommt, sind wir, der Vater und ich, die einzigen Bewohner; ja, die Einsamkeit im Schloß ist oft so schrecklich und traurig, daß ich mich lieber in die Waldeinsamkeit flüchte, wo das Rauschen der Bäume und der Gesang der Vögel doch noch einiges Leben verkünden."

„Dies ist mein Lieblingsspaziergang," sagte sie

III.

Ueberrascht stand der junge Mann stille, als sie aus dem dichten Holz durch eine Wendung des Weges auf einmal dem Schloß gegenüber standen. Die Bewohner des südlichen Deutschlands sind von Jugend auf an Anblicke dieser Art gewöhnt. Man trifft in Franken und Schwaben selten ein Thal von der Länge einiger Stunden, in welches nicht eine Burg oder zum mindesten ein gebrochener Turm und ein halbes Thor herabschauten. Die natürliche Beschaffenheit des Landes, die vielen Berge und kleinen Flüsse, überdies die eigentümliche Verfassung des zahlreichen Landadels begünstigten oder nötigten in früherer Zeit zu diesen befestigten Wohnungen. Aber der Norden unseres Vaterlandes trägt weniger Spuren dieser alten Zeit; die weiten Ebenen boten keine so natürliche Befestigung, wie die Felsen und Gebirgsausläufer des Südens, und hatte auch hier und dort eine solche Feste im platten Land gestanden, so war sie nur desto schneller dem Verfall und der Zerstörung preisgegeben. Die Nachbarn teilten sich brüderlich in die teuren Steine, und ihr Gedächtnis verwehte der Wind, der über die Ebene hinstrich. Darum war es dem jungen Manne aus der Mark ein so überraschender Anblick, sich in solcher Nähe einer dieser altertümlichen Burgen gegenüber zu sehen, um so überraschender, da er durch diese düsteren, tiefen Thore als Gast einziehen, in jenem altertümlichen Gemäuer wohnen sollte. Doch bald erfüllte kein anderer Gedanke mehr als der malerische Anblick, der sich ihm darbot, seine Seele. Der alte schwärzlichgraue Wartturm war auf der Mittagsseite von oben bis in den Graben hinab mit einem Mantel von Epheu umhängt. Aus den Ritzen der Mauer sproßten Zweige und grüne Ranken, und um das Thor zog sich ein breites Rebengeländer, dessen zarte Blätter und Fasern sich mit sanfter Gewalt um die rostigen Angeln und Ketten der Zugbrücke geschlungen hatten. Zur rechten Seite des Schlosses hinderte der dunkle Wald die Aussicht, aber links, an den hohen Mauern vorüber, tauchte das Auge hinab in die Tiefe des schönen, fruchtbaren Neckarthales, schweifte hinauf, den Fluß entlang, zu Dörfern und Weilern, und weit über die Weinberge hin nach fernen blauen Gebirgen.

„Das ist unser Thierberg!“ sagte das Fräulein, „es scheint, die Gegend habe einigen Reiz für Sie. Vetter, und ich möchte Ihnen wahrlich raten, recht oft aus dem Fenster zu sehen, um vor unserer Einsamkeit und diesem häßlichen alten Gemäuer nicht zu erschrecken!“

„Ein häßliches Gemäuer nennen Sie diese alte Burg?“ rief der Gast. „Kann man etwas Romantischeres sehen als diese Türme mit Epheu bewachsen, diesen Thorweg mit den alten Wappen, diese Zugbrücke, diese Wälle und Graben? Glaubt man nicht, das Schloß von Bradwardine oder irgend ein anderes aus Scott'schen Romanen zu sehen? Erwartet man nicht, ein Sickingen, ein Götz werde uns jetzt eben aus dem Thore entgegentreten —“

„Für diesmal höchstens ein Thierberg,“ erwiderte das Fräulein lachend, „und auch von diesen spukt nur noch einer in den fatalen Mauern. Dergleichen Türme und Zinnen liebe ich ungemein in einem Roman oder in Kupfer gestochen, aber zwischen diesen Mauern zu wohnen, so einsam, und Winters, wenn der Wind um diese Türme heult und das Auge nichts Grünes mehr sieht als jenen Eppich dort am Turm — Vetter! mich friert schon jetzt wieder, wenn ich nur daran denke. Doch kommt, Herr Ritter, das Burgfräulein will Euch selbst einführen.“

Der düstere, schattenreiche Hof, in welchen sie traten, kühlte etwas die warme Begeisterung des Gastes. Er sah sich flüchtig um, als sie hindurchgingen, und bemerkte, daß der Platz für ein Turnier denn doch nicht groß genug gewesen sein müsse, erschrak vor einem halb zerstörten Turm, dessen Rudera drohend über die Mauer hereinhingen, erstaunte über den scharfen Zahn der Zeit, der in die dicke Mauer mächtige Risse genagt und dem Auge eine freie Aussicht in das Thal hinab geöffnet hatte, und gab in seinem Herzen schon auf den ausgetretenen Stufen der Wendeltreppe, wo ein heftiger Zug wind durch schlecht verwahrte Fenster blies, der Bemerkung seiner Cousine über die Wohnlichkeit des Hauses vollkommen Beifall. Sechs bis acht Hunde begrüßten in einer großen, mit Backsteinen gepflasterten Halle das Fräulein mit freundlichem Kläffen und Wedeln, und ein gefesselter Raubvogel, der in einer Ecke auf der Stange saß, stieß ein unangenehmes Geschrei aus und schwenkte die Flügel.

„Das ist unsere Antichambre, unser Hofgesinde,“ sagte Anna, indem sie lächelnd auf die Thiere zeigte; „verwünschte Prinzen und Prinzessinnen, die Sie entzaubern können. Doch lassen Sie uns jetzt eintreten,“ setzte sie nach einer Weile ernster hinzu, „in diesem Zimmer ist der Vater.“

Sie öffnete eine hohe, schwere Flügelthüre, und durch das altfränkisch ausstaffirte Gemach fiel der Blick des Jünglings auf einen alten Mann, der in einer tiefen Fensterwölbung saß, wie es schien, in ein Zeitungsblatt vertieft. Bei dem Klang seiner Tochter sah er sich um, und als er den Fremden

erblickte und Anna seinen Namen nannte, stand er auf und ging ihm langsam, aber festen Schrittes entgegen. Mit Bewunderung sah sein Neffe die hohe, gebietende Gestalt, die ihn unwillkürlich an jenen Wartturm dieser Burg erinnerte, den so viele Jahre nicht einzustürzen vermochten, und dessen Alter nur der Epheu anzeigte, der sich an ihm emporgeschlungen hatte. Zwar hatte die Zeit in diese fünfundsechzigjährige Stirne Furchen gegraben, um die Schläfe fielen dünne graue Haare, und der Bart und die Augenbrauen waren silberweiß geworden, aber das Auge leuchtete noch ungetrübt, und der Nacken trug den Kopf noch so aufrecht, wie in jugendlicher Kraft, und die Hand gab einen beinahe kräftigeren Druck, als der Neffe zu erwidern vermochte.

„Bist willkommen in Schwaben," sagte er mit tiefer, kräftiger Stimme; „'s war ein vernünftiger Einfall meiner Frau Schwester, daß sie Dich herausschickte. Mach Dir's bequem; setz Dich zu mir ans Fenster, und Du, Anna, bringe Wein."

So war der Empfang auf Thierberg. So herzlich und offen er aber auch sein mochte, so konnte doch der junge Mann mehrere Stunden lang ein gewisses unbehagliches Gefühl nicht verdrängen. Er hatte sich den Oheim ganz anders gedacht. Er glaubte, nach der Beschreibung, die ihm sein Vater gemacht hatte, einen rauhen, aber fröhlichen alten Landjunker zu finden, der seine Hasen hetzt, mit Laune die Händel seiner Bauern schlichtet, von seinen Kleppern gerne erzählt und zuweilen mit seinen Freunden und Nachbarn ein Glas über Durst trinkt. Er bedachte nicht, wie fünfundzwanzig Jahre und eine so verhängnisvolle Zeit wie die, welche dazwischen lag, auf diesen Mann gewirkt haben konnten.

Das ruhige, ernste Auge des Oheims, das prüfend auf seinen Zügen zu ruhen schien, die ungesuchten, aber gründlichen Fragen, womit er den Neffen über sein bisheriges Leben und Treiben ins Gebet nahm, das ironische Lächeln, das hie und da bei einer Aeußerung des jungen Mannes um seinen Mund blitzte, dies alles, und das ganze gewichtige Wesen des Alten imponirte ihm auf eine Weise, die ihm höchst unbequem war. Er konnte sich kein Herz fassen, den Oheim eben so traulich zu behandeln, wie jener ihn; er kam sich vor wie ein angehender Staatsdiener, dem ein Minister Audienz gibt, und es war dies zu seinem nicht geringen Verdruß das zweitemal, daß er sich über die Landjunker in Schwaben getäuscht sah.

Auch seine Base erschien ihm ganz anders, als er sich gedacht hatte. Er fand zwar alle jene liebenswürdige Natürlichkeit, jenes unbefangene, ungesuchte Wesen, das man ihm an den Töchtern dieses Landes gerühmt hatte, aber diese Unbefangenheit schien nicht aus Unwissenheit, sondern aus einem feinen, sichern Takt hervor zu gehen, und was sie sprach, zeugte von einem so vortrefflich gebildeten Geiste, daß ihre Natürlichkeit nur darin zu bestehen schien, daß sie alles Geistreiche, sei es witzig oder erhaben, wie etwas Natürliches, Angeborenes vorbrachte, daß es nie als etwas Erlerntes, als etwas Gesuchtes erschien. Am ärgerlichsten war es ihm, daß sie ihn schon nach den ersten Stunden zu durchschauen schien. Die ausgesuchten Artigkeiten, die er ihr sagte, zog sie ins Komische, den feineren Komplimenten wich sie auf unbegreifliche Art aus, wollte er ihr nur den zarten, in Berlin gebildeten jungen Mann zeigen, so nannte sie ihn gewiß immer Herrn von Rantow. Und dennoch mußte er sich gestehen, daß er nie so viel Harmonie der Bewegung, der Miene, der Gestalt und der Stimme gesehen habe. Ihr ganzes Wesen erschien ihm wie das Hauskleid, das sie jetzt eben trug. Es war einfach und von bescheidenen Farben und dennoch kleidete es ihre feine, schlanke Gestalt mit jener geschmackvollen Eleganz, die auch dem anspruchlosesten Gewand einen geheimnisvollen Zauber verleiht. Ein Toilettengeheimnis, worüber, so viel der junge Mann sich erinnerte, noch nie ein Modejournal Aufschluß gab, und das ihm mehr das Zeichen und Symbol einer harmonischen Seele als die Folge einer sorgfältigen Erziehung zu sein schien.

Dieselbe Uebereinstimmung glaubte er zwischen dem alten Herrn und dem Gemache zu finden, in welches er zuerst geführt worden war. Es war der verblichene Glanz eines früheren Jahrhunderts, was ihm von den Wänden und Hausgeräten entgegen blickte: die schweren gewirkten Tapeten, mit Leisten befestigt, die einst vergoldet waren, und deren Farbe jetzt ins Dunkelbraune spielte, die breiten Armstühle, mit ausgeschweiften, zierlich geschnitzten Beinen, die Polster, mit grellen Farben künstlich ausgenäht, mit Papageien, Blumentöpfen und den Bildern längst begrabener Schoßhündchen geziert. Wie manchen Wintertag mochten seine Ahnfrauen über dieser mühsamen Arbeit gesessen sein, die ihnen vielleicht einst für das Vollendetste galt, was der menschliche Geschmack je ersonnen, und die jetzt ihrem Urenkel geschmacklos, schwerfällig und, hätten sich nicht so ehrwürdige Erinnerungen daran geknüpft, beinahe lächerlich erschien. Und doch kam ihm dies alles, der ehrwürdigen Gestalt seines Oheims gegenüber, wie durch Altertum und langjährige Gewohnheit geheiligt vor. Er sah, man sei in Thierberg erhaben über

den Wechsel der Mode, und wenn er hinzufügte, was ihm sein Vater über die mancherlei Unglücksfälle und die mißlichen Umstände, worin sich der Oheim befand, gesagt hatte, so fühlte er sich beschämt, daß er diese Umgebungen nur einen Augenblick habe grotesk finden können. Er fühlte, daß er unverschuldeter Armut, wenn sie sich in so ernstem und würdigem Gewande zeige, seine Achtung nicht versagen könne. Ja, vor diesen Wänden, diesem Geräte, und vor dem unscheinbaren, groben Hausrock des Oheims erschien er sich selbst, wenn er seinen Blick auf seine modische und höchst unbequeme Tracht warf, wie ein Thor, beherrscht von einem Phantom, das ein Weiser lächelnd an sich vorüber gleiten läßt.

Dies waren die Eindrücke, welche der erste Abend in Thierberg auf die Seele des jungen Rantow machte. So ernst sie aber am Ende auch sein mochten, so konnte er doch ein Lächeln nicht unterdrücken, als mit dem Schlage acht Uhr, den die alte Schloßuhr zögernd und zitternd angab, eine Flügelthüre am Ende des Zimmers aufsprang, ein kleiner Kerl in einem verschossenen, bordirten Rock, der ihm weit um den Leib hing, hereintrat, sich dreimal verbeugte und dann feierlich sprach: „Le souper est servi.“

„S'il vous plait,“ sagte der Alte mit ernsthaftem Gesicht und einer Verbeugung zu seinem Neffen, reichte seinen Arm der schönen Anna und ging langsamen Schrittes dem Speisezimmer zu.

IV.

Mit den Flügelthüren des Speisesaales und dem ersten Blick, den er hineinwarf, hatte sich übrigens dem Gast aus Brandenburg ein weites Feld der Erinnerung geöffnet. Von diesem gemalten Plafond, der die Erschaffung der Welt vorstellte, von dem schweren Kronleuchter, den der Engel Gabriel als Sonne aus den Wolken herabhängen ließ, von den gelben Gardinen von schwerer Seide hatte ihm seine Mutter oft gesprochen, wenn sie von ihrem väterlichen Schloß in Schwaben und von dem ungemeinen Glanz erzählte, welcher einst durch ihre hochselige Frau Großmutter, die Tochter eines reichen Ministers, in die Familie und in die schöneren Appartements zu Thierberg gekommen sei. Schon seine Mutter hatte in ihrer Kindheit diese Prachtstücke mit großer Ehrfurcht vor ihrem Alterthum betrachtet, und seit dieser Zeit hatten sie zum mindestens dreißig bis vierzig Jahre gelebt.

„Das ist der Familiensaal,“ sagte während der Tafel der alte Thierberg, als er die neugierigen Blicke sah, womit sein Neffe dieses Gemach musterte. „Vor Zeiten soll man es die Laube genannt haben und meine Ahnherren pflegten hier zu trinken. Mein Großvater selig ließ es aber also einrichten und schmücken. Er war ein Mann von vielem Geschmack und hatte in seiner Jugend mehrere Jahre am Hofe Ludwigs XIV. zugebracht. Auch meine Frau Großmutter war eine prächtige Dame und sie beide haben das Innere des Schlosses auf diese Art eingeteilt und dekorirt.“

„Am Hofe Ludwigs XIV.!“ rief der junge Mann mit Staunen. „Das ist eine schöne Zeit her; wie mancherlei Gäste mag dieser Saal seit jener Zeit gesehen haben!“

„Viele Menschen und wunderbare Zeiten,“ erwiderte der alte Herr. „Ja, es ging einst glänzend zu auf Thierberg, und unsere Gäste befanden sich bei uns nicht schlimmer als bei jedem Fürsten des Reichs. Man konnte kein fröhlicheres Leben finden als das auf diesen Schlössern, so lange unsere Ritterschaft noch blühte. Da galt noch unser Ansehen, unsere Stimme. Man war ein Edelmann so gut als der König von Frankreich, und ein Freiherr war ein freier Mann, der nichts über sich kannte, als seinen gnädigen Herrn, den Kaiser, und Gott; jetzt: —“

„Vater!“ unterbrach ihn Anna, als sie sah, wie die Ader auf seiner Stirne anschwoll, und wie eine dunkle Röte, ein Vorbote nahenden Sturmes, auf seinen Wangen aufzog. „Vater!“ rief sie mit zärtlichen Tonen, indem sie seine Hand ergriff. „Nichts mehr über dies Thema. Sie wissen, wie es Sie immer angreift.“

„Thörichtes Mädchen!“ erwiderte der alte Herr, halb unwillig, halb gerührt von der bittenden Stimme seiner schönen Tochter. „Warum sollte ein Mann nicht stark genug sein, nach Jahren von dem zu sprechen, was er zu dulden und zu tragen stark genug war? Der Vetter kennt nun unsere Verhältnisse, wie sie jetzt sind. Er ist geboren zu einer Zeit, wo diese Stürme gerade am heftigsten wüteten, und aufgewachsen in einem Lande, wo die Ordnung der Dinge längst schon anders war. Er kann sich also nicht so recht denken, was die Verfahren seiner Mutter waren, und deshalb will ich ihn belehren.“

Der Freiherr nahm mit diesen Worten sein großes Glas, auf dessen Deckel die Wappenschilde seines Hauses, aus Silber getrieben, angebracht waren, und trank, um Kraft zu seiner Belehrung zu sammeln, einen langen, tiefsinnigen Zug. Doch Fräulein Anna sah an ihm vorüber den Gast mit besorglichen,

bittenden Blicken an. Er verstand diesen Wink, und suchte den Oheim von dieser Materie abzubringen.

„Es ist wahr," fiel er ein, noch ehe jener das Glas wieder auf den Tisch abgesetzt hatte, „in Preußen sind die Verhältnisse anders gewesen. Aber sagen Sie selbst, kann man ein Land in Europa finden, das meinem Vaterlande gliche? Ich gebe zu, daß andere Länder an Flächeninhalt, an Seelenzahl uns bei weitem überwiegen, aber nirgends trifft man auf so kleinem Raum eine so kräftige, durch innere Tugend imponirende Macht; es ist das Sparta der neuen Zeit. Und nicht ein glücklicher Boden oder ein milder Himmel bewirkten so Großes, sondern der Genius großer Männer hat ein Preußen geschaffen, weil sie es verstanden, die schlummernden Kräfte zu wecken, und dem Volke selbst zeigten, welche Stellung es einnehmen müsse; weil sie Preußen geworden sind, ist auch ein Preußen erstanden."

Der alte Herr hatte seinem Neffen ruhig zugehört, bei den letzten Worten aber zog sich sein Gesicht zu solcher Ironie zusammen, daß der Brandenburger errötete.

„Der Sohn meines Nachbars, des Generals von Willi, würde sagen, wenn er Dich hörte: ‚O Deutschland, Deutschland, da sieht man, wie dein Elend aus deiner eigenen Zersplitterung hervorgeht! Sie wollen nicht mehr Griechen, sondern Platäer, Korinther, Athener, Thebaner und gar — Spartaner heißen!' Ich wünsche nur," setzte er lächelnd hinzu, „daß die Spartaner nicht zum zweitenmal einen Epaminondas im Felde finden mögen. Die Schlacht bei Leuktra war kein Meisterstück der Kriegskunst unserer modernen Spartaner."

„Unser Unglück bei Jena," sagte der junge Mann verdrießlich, „kann man weder dem Volk noch dem Könige zuschreiben, und ich glaube, wir haben uns an Napoleon hinlänglich gerächt; wir haben nicht nur Deutschland wieder frei gemacht, sondern ihn selbst entthront."

„So? Das seid ihr gewesen?" fragte der Oheim. „Gott weiß, ich that bis jetzt sehr unrecht, daß ich dieses Ereignis der halben Million Soldaten zuschrieb, die man aus ganz Europa gegen ihn zusammenhetzte. Warst Du vielleicht selbst mit dabei, Neffe? Du kannst wahrscheinlich als Augenzeuge reden?"

Der Neffe errötete und schickte einen ängstlichen Blick nach Anna, die ihr Lächeln kaum unterdrücken konnte.

„Ich war damals noch auf der Schule," antwortete er, „und es hat mich nachher oft geärgert, daß ich nicht dabei war. Ich gebe zu, daß die andern auch mitgeholfen haben, aber in allen Schlachten waren es nur die Preußen, die entschieden haben; denken Sie nur an Waterloo."

„Sei überzeugt, ich denke daran," erwiderte der alte Herr mit großem Ernst, „und denke mit Vergnügen daran. Wenn einer ein Feind jenes Mannes ist, so bin ich es; denn er hat uns und alles unglücklich gemacht, und das alte schöne Reich umgekehrt wie einen Handschuh. Aber das mit Deinen Landsleuten weißt Du denn doch nicht recht. Ich glaube schwerlich, daß eure jungen Soldaten, wenn sie auch wirklich so begeistert waren, wie man sagte, so viele Stöße auf ihr Zentrum ausgehalten hätten, als am achtzehnten Juni jene Engländer, die schon in allen Weltteilen gedient hatten."

„Nicht die Jahre sind es," sagte jener, „die in solchen Augenblicken Kraft geben, sondern das Selbstbewußtsein, der Stolz einer Nation und die Begeisterung des Soldaten für seine Sache, und die hat der Preuße vollauf."

„Ich habe in meiner Jugend auch ein paar Jahre gedient," entgegnete der Oheim; „anno 85 bei den Kreistruppen. Damals waren die Soldaten noch nicht begeistert, darum kenne ich das Ding nicht. Nächstens wird mich aber mein Nachbar, der General, besuchen, mit diesem mußt Du darüber sprechen."

„Wie dem auch sei," fuhr der Gast fort, „es freut mich innig, daß Sie über den Hauptpunkt, über den Unwillen gegen die Franzosen und im Haß gegen diesen Korsen, mit mir übereinstimmen. Bei uns zu Hause behauptet man, daß er in Süddeutschland leider noch immer als eine Art Heros angesehen und, es ist lächerlich zu sagen, von vielen sogar als ein Beglücker der Menschheit verehrt werde."

„Sprich nicht zu laut, Freund," erwiderte der alte Herr, „wenn Du es nicht mit dieser jungen Dame hier gänzlich verderben willst. Sie ist gewaltig napoleonisch gesinnt."

„Sie werden darum nicht schlechter von mir denken," sagte Anna hocherrötend, „weil ich einen Mann nicht geradehin verdammen mag, dessen unverzeihlicher Fehler der ist, daß er ein großer Mensch war."

„Großer Mensch!" rief der Alte mit blitzenden Augen, „den Teufel auch, großer Mensch! Was heißt das? Daß er den rechten Augenblick erspähte, um wie ein Dieb eine Krone zu stehlen? Daß er mit seinen Bajonetten ein treffliches Reich über den Haufen warf, seine herrliche natürliche Form zertrümmerte, ohne etwas Besseres an die Stelle zu setzen! Großer Mensch!"

„Sie sprechen so, weil —"

„Anna, Anna!" fiel er seiner Tochter in die Rede.

„Meinst Du, ich spreche nur darum so, weil er uns elend machte? Weil er dieses Thal und den Wald mir entriß, weil er diese Menschen, die mir und meinen Ahnen als ihren Herren dienten, an einen andern verschenkte? Weil die ungebetenen Gäste, die er uns schickte, das Bißchen aufzehrten oder einsteckten, was mir noch geblieben war? Es ist wahr, an jenem Tage, wo man ein fremdes Siegel über das alte Wappen der Thierberge klebte, wo man mein Vieh zählte und schätzte, meine Weinberge nach dem Schuh ausmaß, meine Wälder lichtete und die erste Steuer von mir eintrieb, an jenem Tage sah ich nur mich und den Fall meines Hauses; aber ging es der ganzen Reichsritterschaft besser, mußten wir nicht sogar erleben, daß ein Mann von der Insel Korsika erklärte: es gebe keinen deutschen Kaiser und kein Deutschland mehr!"

„Gott sei es geklagt!" sagte der junge Rantow, „und uns wahrhaftig hat er es nicht besser gemacht."

„Ihr, gerade ihr seid selbst schuld daran," fuhr der alte Herr immer heftiger fort. „Ihr hattet euch längst losgesagt vom Reich, hattet kein Herz mehr für das Allgemeine, wolltet einen eigenen Namen haben und thatet euch viel darauf zu gut. Ihr sahet es vielleicht sogar gern, daß man uns Schaft für Schaft entzwei brach, weil man uns fürchtete, so lange die übrigen Speere ein Band umschlang. Habt ihr nicht gesehen, wie weit es kam, als man in Sparta jeden Griechen einen Fremden nannte? Verdammt war dieses Jahrhundert der Selbstsucht und Zwietracht, verdammt diese Welt von Thoren, welche Eigenliebe und Herrschsucht Größe nennt!"

„Aber, lieber Vater —" wollte das Fräulein besänftigend einfallen, doch der alte Herr war bei seinen letzten Worten schnell aufgestanden, und der kleine Mensch in der thierbergischen Livree eilte auf seinen Wink mit zwei Kerzen herbei.

„Gute Nacht," wandte er sich noch einmal zu seinem Neffen, „stoße Dich nicht daran, wenn Du mich zuweilen heftig siehst. 's ist so meine Natur. Schlafet wohl, Kinder!" setzte er ruhiger hinzu, „wenn die Gegenwart schlecht ist, muß man von besseren Zeiten träumen." Anna küßte ihm gerührt die Hand und die erhabene Gestalt des alten Herrn schritt langsam der Thüre zu. Rantow war so betroffen von allem, was er gehört und gesehen, daß es ihm sogar entging, welch komische Figur der Diener machte, der seinem Herrn zu Bette leuchtete. Die weite Staatslivree, die er trug, hing beinahe bis zum Boden herab, und die langen breiten Aufschläge bedeckten völlig die Hände, welche die silbernen Leuchter trugen. Es war anzusehen wie ein großer Pilgrim, der einen Kalvarienberg hinan auf den Knieen rutscht. Um so erhabener war der Kontrast des Mannes, der ihm folgte; er erschien, als er durch den altfränkischen Saal unter den Familiengemälden seiner Ahnen vorbeischritt, wie ein wandelndes Bild der guten alten Zeit.

Als der alte Herr das Gemach verlassen hatte, stand das Fräulein mit einer Verbeugung gegen ihren Gast auf und trat in ein Fenster. Der junge Mann fühlte an ihrem Schweigen, daß er diesen Abend Saiten berührt haben müsse, die man anzutasten sonst vielleicht sorgfältig vermied. Sie blickte hinaus in die Nacht und Rantow trat an ihre Seite; er hatte oft erprobt, wie sich Mißverständnisse leichter lösen, wenn man sie in einen Scherz kehrt, als wenn man mit Ernst oder Wehmut darüber spricht. Mit solch einem Scherz wollte er Anna versöhnen; doch als er zu ihr ans Fenster trat, war der Anblick, der sich ihm darbot, so überraschend, daß kein heiteres Wort über seine Lippen schlüpfen konnte.

Das tiefe, schwärzliche und doch so reine Blau, das nur ein südlicher Himmel im Mondlicht zeigt, hatte er noch nie gesehen. Ueber Wald und Weinberge herab goß der Mond seltsame Streiflichter, und im Thal schimmerten seinen Glanz nur die zitternden Wellen des Neckars und die Spitze des dunklen Kirchturms zurück. Der falbe Schein dieses Lichtes der Nacht hatte Annas Züge gebleicht, und in ihren schönen Augen schwamm eine Thräne. Jetzt erst, als alles so still und lautlos war, vernahm man aus der Ferne die gehaltenen Töne einer Flöte, und diese Klänge verbanden sich so sanft mit dem milden Schimmer des Mondes, daß man zu glauben versucht war, es seien seine Strahlen, die so melodisch sich auf die Erde niedersenkten. Ein seliges Lächeln zog über Annas Gesicht, ihr glänzender Blick hing an einer Waldspitze, die weit in das Thal vorsprang, und ihre tieferen Atemzüge schienen der Flöte zu antworten.

„Wie prachtvoll ist selbst die Nacht in Ihrem Thal!" sprach nach einer Weile der Gast. „Wie schön wölbt sich der Himmel darüber hin, und der Mond scheint nur für diesen stillen Winkel der Erde geschaffen zu sein."

Anna öffnete das hohe Bogenfenster. „Wie warm und mild es noch draußen ist!" sagte sie, indem sie fremdlich in das Thal hinabblickte. „Kein Lüftchen weht."

„Aber die Bäume neigen sich doch bei und hin," erwiderte er, „die rauschen gewiß vom Wind bewegt."

„Kein Lüftchen weht!" wiederholte sie und hielt

ihr weißes Tuch hinaus. „Sehen Sie, nicht einmal dieses leichte Tuch bewegt sich. Und kennen Sie denn nicht die alte Sage von den Bäumen? Nicht der Nachtwind ist es, der ihre Blätter bewegt, sie flüstern jetzt und erzählen sich; und wer nur ihre Sprache verstünde, könnte manches Geheimnis erfahren."

„Vielleicht könnte man dann auch erfahren, wer der Flötenspieler ist," sagte der Vetter, indem er Anna schärfer ansah; denn schon war er so eifersüchtig auf seine schöne Base geworden, daß ihm die süßen Töne vom Wald her und ihr Tuch, das sie noch immer aus dem Fenster hielt, in Wechselwirkung zu stehen schienen.

„Das kann ich Ihnen auch ohne die Bäume verraten," erwiderte sie lächelnd, indem sie das Tuch zurücknahm. „Das ist ein munterer Jägerbursche, der seinem Mädchen einen guten Abend spielt."

„Dazu ist aber die Entfernung doch beinahe zu groß," fuhr er fort, „manche Töne werden nicht ganz deutlich."

„Im Dorf unten hört man es besser als hier oben," sagte sie gleichgiltig und schloß das Fenster; „überdies sagt ja das Sprichwort: Das Ohr der Liebe hört noch weiter als das des Argwohns."

„Schön gesagt," rief der junge Mann, „doch das Auge des Argwohns sieht weiter als das der Liebe".

„Sie haben recht," entgegnete sie; „aber nur bei Tag, nicht bei Nacht."

Diese, wie es schien, ganz absichtslos gesagten Worte überraschten den jungen Mann so sehr, daß er beschämt die Augen niederschlug. Er warf sich seine Thorheit vor, daß er nur einen Augenblick glauben konnte, es sei ein Liebhaber dieses arglosen Kindes, der dort im Walde musizire.

„Und nun gute Nacht, Vetter," fuhr Anna fort, indem sie eine Kerze ergriff. „Träumen Sie etwas recht Schönes, man sagt ja, der erste Traum in einem Hause werde wahr. Hans, leuchte dem Herrn Baron ins rechte Turmzimmer! Und dies noch," setzte sie auf französisch hinzu, als der Diener näher trat; „vermeiden Sie, mit meinem Vater über Dinge zu sprechen, die ihn so tief berühren. Er ist sehr heftig, doch gilt sein Zorn nie der Person, sondern der Meinung. Es war meine Schuld, daß ich Sie nicht zuvor unterrichtet habe, morgen will ich nähere Instruktionen erteilen. — Gute Nacht!"

Sinnend über dieses sonderbare und doch so liebenswürdige Wesen folgte der Gast dem Diener, und die dumpfhallenden Gänge und Wendeltreppen, das vieleckige, in wunderlichen Spitzbogen gewölbte Gemach, das altertümliche Gardinenbette, so manche Gegenstände, die er sonst so aufmerksam betrachtet hätte, blieben diesmal ohne Eindruck auf seine Seele, die nur eifrig beschäftigt war, den Charakter und das Benehmen Annas zu prüfen und zu mustern.

V.

Als der Gast am folgenden Morgen nach einer sorgfältigen Toilette hinab ging, um mit seinen Verwandten zu frühstücken, konnte er sich anfänglich in dem alten Gemäuer nicht zurecht finden. Ein Diener, auf welchen er stieß, führte ihn dem Saale zu, und an den Gängen und Treppen, die er durchwandern mußte, bemerkte er erst, was ihm gestern nicht aufgefallen war, daß er im entlegensten Teil dieser Burg geschlafen habe. Auf sein Befragen gestand ihm der Diener, daß sein Gemach das einzige sei, das man auf jener Seite noch bewohnen könne, und außer dem Wohnzimmer mit den gewirkten Tapeten, dem Schlafzimmer des alten Herrn, dem Saal, dem kleinen Zimmerchen in einem andern Turm, wo Fräulein Anna wohne, seien nur noch das ungeheure Bedientenzimmer, das früher zu einer Küche gedient habe, und die Wohnung des Amtmanns einigermaßen bewohnbar; die übrigen Gemächer seien entweder schon halb eingestürzt, oder werden zu Fruchtböden und dergleichen benützt.

Der stolze Sinn des Oheims und die fröhliche Anmut seiner Tochter standen in sonderbarem Widerspruch mit diesen öden Mauern und verfallenen Treppen, mit diesen sprechenden Bildern einer vornehmen Dürftigkeit.

Der junge Mann war, wenn nicht an Pracht, doch an eine gewisse reinliche Eleganz in seiner Umgebung, selbst an den Treppen und Wänden gewöhnt, und er konnte daher nicht umhin, seine Verwandten, die in so großer, augenscheinlicher Entbehrung lebten, für sehr unglücklich zu halten. Das romantische Interesse, das der erste Anblick dieser Burg für ihn gehabt hatte, verschwand vor dieser traurigen Wirklichkeit, und wenn er sich dachte, wie die Mauerrisse und Spalten, durch welche jetzt nur die warme Morgensonne hereinfiel, den Stürmen des Winters freien Durchgang lassen müßten, war ihm Annas Furcht vor dieser Jahreszeit wohl erklärlich.

„Und ein so zartes Wesen diesen rauhen Stürmen ausgesetzt," sagte er zu sich, „ein so reicher und gebildeter Geist ohne Umgang, vielleicht ohne Lektüre,

einen ganzen Winter lang in diesen Mauern vom Schnee und Wetter gefangen gehalten, einsam bei dem ernsten, feierlichen alten Mann! Und dieser ehrwürdige Alte, der einst bessere Tage gesehen, durch die Ungunst der Zeit in unverschuldete Dürftigkeit und Entbehrung versetzt!"

Von so gutmütiger Natur war das Herz des jungen Mannes, daß er vor der Thüre des Saales halb und halb den Entschluß faßte, um die schöne Anna zu freien, sie in die Mark zu führen oder, wenn ihm das Leben in Schwaben besser gefallen sollte, mit ihr in die Residenz zu ziehen und für den Sommer Thierberg wieder in stand setzen zu lassen.

Der Alte empfing ihn mit einem herzlichen Morgengruß und derben Händedruck, und Anna erschien ihm heute noch freundlicher und zutraulicher, als gestern. Das Tagewerk der Knechte wurde in seiner Gegenwart angeordnet, und mit Wonne sah er Anna eine Geschäftigkeit im Hauswesen entfalten, die er der feingebildeten jungen Dame nicht zugetraut hätte. Auch über ihre eigenen Geschäfte sprachen die Bewohner des Schlosses. Der Alte wollte vormittags mit seinem Verwalter rechnen, Anna den Gast unterhalten und einen Spaziergang mit ihm ins Thal hinab machen. Nach Tisch wollte sie bei einigen Damen in der Nachbarschaft Besuche abstatten, der Alte das Stück Wald, das ihm noch eigen gehörte, mustern, und Albert sollte ihn begleiten. Der Abend sollte sie alle zum Spiel vereinigen.

So angenehm dem jungen Mann die Aussicht war, einen ganzen Vormittag mit der schönen Cousine zu verleben, so erschreckte ihn doch ein so langer Waldspaziergang mit dem ernsten Onkel, der alle Augenblicke die sonderbarsten, vielseitigsten Kenntnisse verriet, und in so hohem Alter noch ein Wortgedächtnis hatte, vor welchem jenem graute. „Wie, wenn er dich den ganzen Nachmittag ausfragte, was du gelernt hast!" sagte er zu sich. „Wie schnöde wird es dann an den Tag kommen, welche Lehrstühle und Säle in Berlin du nicht besucht und wie schnell wird er ahnen, welche du besucht hast."

Einiger Trost für ihn war seine geläufige Zunge und ein wenig Disputirkunst, das einzige, was ihm von seinem Hofmeister übrig geblieben war. Doch, wie einen zum Galgen Verdammten das Henkermahl noch erfreut, das ihm der Nachrichter zu- und anrichten muß, so richtete sich seine geängstigte Seele an der schönen Gegenwart auf. Und welcher Himmel ging ihm erst auf, als der Onkel, nachdem er schon Hut und Stock ergriffen hatte, sich noch einmal zu seinem Neffen wandte. „Noch etwas!" sagte er zu ihm. „So lange Thierberg steht, ist es Sitte, daß die nächsten Verwandten gleicher Linie mit Du unter sich reden; ich denke, Du wirst mit Anna keine Ausnahme machen, weil Du hundert Meilen nördlicher geboren bist."

Anna lächelte und schien es ganz in der Ordnung zu finden, aber mit freudeglühenden Wangen sagte der junge Mann zu; dankbar blickte er dem alten Oheim nach, der ihm in diesem Augenblicke wie ein Bote der Liebe erschien. Leider vergaß er dabei, daß dieses Du nicht das süße, heimliche Du der Liebe sei, und daß ein so nahes Verhältnis zwar der Freundschaft förderlich, für die entstehende Liebe aber ein Hindernis sein könnte.

„Und Du wolltest mir gestern abend noch Instruktionen geben," sagte er, indem er sich in das Fenster zu dem Fräulein setzte. „Es ist mir angenehm, wenn Du mir recht viel vom Onkel sagst; ich habe ihn mir durchaus anders gedacht, und daher kam nun wohl gestern abend mein Mißgriff."

„Wie hast Du Dir ihn denn gedacht?" fragte Anna.

„Nun, ich setzte mir aus dem, was Mutter und Vater erzählten, ein Bild zusammen, das nun freilich nicht paßt. Seit mein Vater Kammerjunker an euerm Hofe war und nachher die Mutter nach Preußen heimführte, mögen es doch etwa dreißig Jahre sein. Damals war wohl Onkel etwa fünf- bis sechsunddreißig Jahre alt, und man nannte ihn noch immer den Junker, denn der Großvater Thierberg lebte noch. Mein Vater beschreibt ihn nun gar komisch, wenn er auf ihn zu sprechen kommt. Er war hier im Schloß aufgewachsen, unter der Aufsicht seines Herrn Papa und seiner Frau Mama. Die guten Großeltern könnte ich malen. Sie müßten in den geblümten und ausgenähten Fauteuils sitzen, aufrecht und anständig früher: die Großmama in einem blauseidenen Reifrock, der Großpapa in einem verschossenen Hofkleid. Sie sind die regierende Familie in ihrem Lande, der Amtmann und der Pastor ihr Hofstaat. Der Erbprinz lernte hier nicht viel mehr, als sich anständig verbeugen, die Hand küssen, reiten und jagen, und die Prinzessinnen sollen ihn an Bildung weit übertroffen haben. Die zwei Jahre Garnisonsleben bei den Reichstruppen hatten ihn nicht gerade versauert und so toll er immer zu großen Lust der Verwandten gedient haben wenn er um die Zeit, da man alljährlich die Remontepferde von Leipzig brachte, in die Residenz kam. Meine Mutter wurde damals bei Onkel Wernau erzogen, und mein Vater kam täglich in das Haus. Wenn dann Dein Vater im Herbst zu Besuch kam, verhehlte er nicht, daß er nur gekommen sei, um die schönen Remontepferde zu betrachten, zog den ganzen Tag bei Bereitern und

in Ställen umher, freute sich, mit seiner großen Pferdekenntnis glänzen zu können, und unterhielt abends die glänzende Gesellschaft bei Wernaus durch sein sonderbares Wesen, das zwar nie linkisch oder unanständig, aber im höchsten Grade naiv, ungezwungen und komisch war. Mein Vater sagte oft: ‚Er war ein Bild der guten alten Zeit, nicht jener steifen Zeit, wo man den Hofton und die Reifröcke in jedem Winkel des Landes affektirte, sondern einer viel früheren. Er war das Muster eines schwäbischen Landjunkers.‘

Der junge Mann hielt inne in seiner Beschreibung, als er sah, daß seine Zuhörerin lächelte. „Du findest vielleicht diese Züge unwahr," sagte er, „weil sie auf heute nicht mehr passen, und doch versichere ich —"

„Mir fiel nur," erwiderte sie, „als Du dies Bild

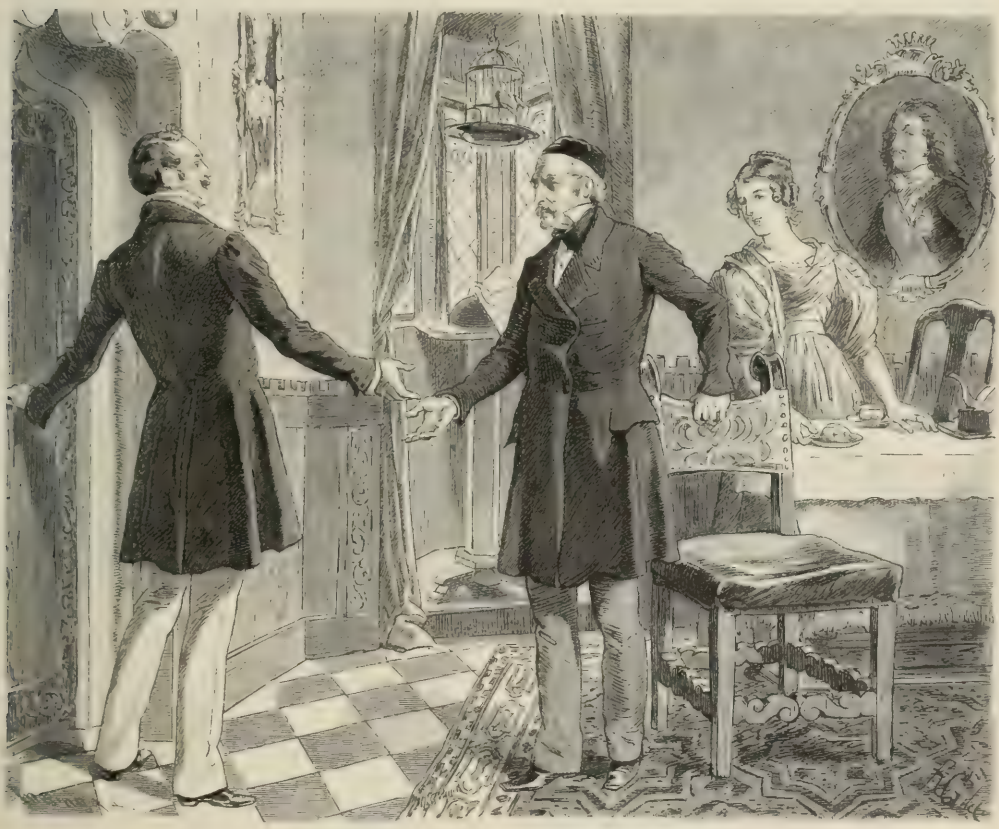

Der Alte empfing ihn mit einem herzlichen Morgengruß.

eines schwäbischen Landjunkers nanntest, jenes Buch ein, das beinahe mit denselben Zügen einen Landjunker in — Pommern schildert. Du versetzest nun dieses Bild in mein Vaterland, in dieses Schloß sogar; sonderbar ist es übrigens, daß beinahe kein Zug mehr zutrifft. In dem gutgemalten Bilde eines Jünglings muß man sogar die Züge des Greises wieder erkennen, doch hier —"

„Das wollte ich ja eben sagen; ich fand den Onkel so ganz und durchaus anders, daß ich selbst nicht begreifen konnte, wie er einst jener muntere, naive Junge habe sein können."

„Ich spreche ungern mit Männern über Männer, ich meine, es passe nicht für Mädchen," nahm Anna das Wort; „über meinen Vater vollends habe ich nie — beinahe nie gesprochen," setzte sie errötend hinzu, „doch mit Dir will ich eine Ausnahme machen. Ich kenne zwar den Vater nicht anders, als wie er jetzt ist; es ist möglich, daß er vor dreißig Jahren etwas anders war, aber bedenke, Vetter Albert, durch

welche Schule er ging! Alles, alles, was ihm einst lieb und wert war, hat diese furchtbare Zeit nieder gewühlt. Oder meinst Du, jene Verhältnisse, so sonderbar und unnatürlich sie vielleicht erscheinen, seien ihm nicht teuer gewesen? Wie oft, wenn die alten Herren von der vormaligen Reichsritterschaft im Saal waren und sich besprachen über die gute alte Zeit, wie oft hätte ich da weinen mögen aus Mitleid mit den Greisen, die sich nun so schwer in diese neuen Gestaltungen finden!"

„Aber ging es ganz Europa besser? Denke an Spanien, Frankreich, Italien, Polen und das ganze Deutschland," erwiderte der Gast.

„Ich weiß, was Du sagen willst," fuhr sie eifrig fort; „man soll über dem Unglück und der Umwühlung eines Weltteils so kleine Schmerzen vergessen; aber wahrlich, so weit sind wir Menschen noch nicht. Auf diesen Standpunkt erhebe sich, wer kann, und ich meine, er wird auch in seiner Großherzigkeit wenig Trost, weder für sich, noch für das Allgemeine, finden. Und ich möchte überdies noch behaupten, daß unter allen, die überall gelitten haben, vielleicht gerade diese Ritterschaft nicht am wenigsten litt. Andere Wunden, die man nur dem Vermögen schlägt, heilen mit der Zeit, doch wo, nicht durch Revolution, sondern im Namen gesetzlicher Gewalt, so alte, lang gewöhnte Bande zersprengt, und Formen, die auf ewig gegründet schienen, zertrümmert werden, das eine Stück hierhin, das andere dorthin gerissen — werden die teuersten Interessen in innerster Seele verwundet. Wenn so die alten Hauptleute und Räte der Ritterschaft, einige Komture und deutsche Ritter um die Tafel sitzen, so glaubt man oft Gespenster, Schatten aus einer andern Welt zu sehen. Doch wenn man dann bedenkt, daß dies alles, was sie einst erfreute, so lange vor ihnen zu Grabe ging, und diese Titel von der jungen Welt nicht mehr verstanden werden, so kann man mit ihnen recht traurig werden."

„Es ist wahr," bemerkte der Gast, „und man muß gerecht sein: sie wurden von früher Jugend in der Achtung und im ritterlichen Eifer für jene alten Formen erzogen, glänzten vielleicht im ersten Schimmer einer neuen Amtswürde, als das Unglück hereinbrach und alles auflöste; und wie schwer ist es, alten Gewohnheiten zu entsagen, alte Vorurteile abzulegen!"

„Um so schwerer," setzte Anna hinzu, „wenn man ein Recht und gesetzliche Ansprüche daran zu haben glaubt. Hatte man jene Bande kaum gelöst, man würde sich nach und nach gewöhnt haben, so aber war es das Werk eines Augenblicks. Vermögen, Ansehen und Würde gingen zugleich verloren, und mancher wurde geflissentlich gekränkt. So wurde der Unmut über die Veränderung zur Erbitterung. Der Vater hat oft erzählt, wie sie ihm an einem Tage alle Familienwappen von den Wänden gerissen, das Vieh geschätzt, Pferde weggeführt, die Braupfannen versiegelt und für Staatseigentum erklärt haben; die Mutter war krank, der Vater außer sich gebracht durch höhnische Behandlung der neuen Beamten, und um das Unglück vollkommen zu machen, legten sie fünfundsiebenzig Franzosen in dieses Schloß, die nicht plündern, aber ungestraft stehlen durften, und wenn sie weiter zogen, nur ebensoviel neuen Gästen Platz machten."

„Wahrhaftig," rief Albert. „Ein solches Schicksal hätte wohl auch den fröhlichsten Junker ernst machen müssen."

„Wie es ging, weiß ich nicht, nur so viel nahm ich mir aus Gesprächen ab, daß er seit jener Zeit ganz verändert sei. Er hielt sich meistens zu Hause, las viel und studirte manches. Er gilt jetzt in der Gegend für einen Mann, der viel weiß, und muß in manchen Fällen Rat geben. Doch um auf die Instruktionen zu kommen, die ich Dir erteilen wollte, so kannst Du sie aus dem, was ich Dir erzählte, selbst abnehmen. Berühre nie die früheren politischen Verhältnisse, wenn Du ihn nicht wehmütig machen willst, sprich nie von dem Kaiser —"

„Von welchem Kaiser?" unterbrach sie der Vetter.

„Nun, von Napoleon, wollte ich sagen; er sieht ihn als den Urheber aller seiner Leiden an, und wenn etwa der General in diesen Tagen kommen sollte, laß Dich in keinen politischen Diskurs ein; sie sind schon so heftig aneinander geraten."

„Wer ist denn der General?" fragte Albert. „Hat nicht Dein Vater mich gestern aufgefordert, mit ihm über die neuere Kriegszucht zu sprechen?"

„Der General Will ist unser Nachbar," erwiderte Anna, „und wohnt eine halbe Stunde von hier, den Neckar abwärts. Er gehört so sehr der neueren Zeit an, als der Vater der alten, und ich kann ihm seine Art, zu denken, ebensowenig verargen als meinem Vater. Er machte in den früheren Feldzügen eine sehr schnelle Carrière, und der Kaiser selbst soll ihn im Feldzuge von 1809 bereden haben, unsern Dienst zu verlassen und in die Garde zu treten. Er war mit in Rußland, wurde bei Chalons gefangen und zog sich nachher gänzlich zurück. Hier hat er nun ein Gut gekauft, ist ein sehr vermöglicher Mann und lebt im stillen seinen Erinnerungen. Du kannst Dir denken, daß ein Mann, der in solchen Verhältnissen seine schönsten Jahre lebte, wohl auch noch heute von der Sache, für welche er einst recht eingenommen ist;

er ist was man so nennt, ein eigensinniger Napoleonist und hat wenigstens so gut als irgend einer Grund dazu."

„Wenn er ein Franzose wäre," entgegnete Albert, „dann möchte es ihm hingehen. Aber für einen Deutschen schickt es sich doch wahrhaftig nicht. Es war keine Sache, für welche er focht, sondern ein Phantom."

„Streiten wir nicht darüber," fiel ihm Anna ins Wort. „Ich bin überzeugt, wenn Du diesen liebenswürdigen, edlen Mann kennen lernst, wirst Du ihm seinen Enthusiasmus vergeben."

„Wie alt ist er denn?" fragte jener befangen.

„Ein guter Fünfziger," ewiderte Anna lächelnd. „Mir aber scheint er, wie gesagt, für seine Gesinnungen ein so gutes Recht zu haben als der Vater. Wurde ja doch auch, was ihm groß und erhaben däuchte, zerstört und verhöhnt, und Du weißt, daß dies nicht der Weg ist, die Menschen mit dem Neueren auszusöhnen. Die beiden Herren haben große Zuneigung zu einander gefaßt, obgleich sie in ihren Meinungen so schroff einander gegenüberstehen. Oft kommt es unter ihnen zu so heftigem Streit, daß ich immer einmal einen wirklichen Bruch der nachbarlichen Verhältnisse voraussehe. Ich glaube, wenn mehr Damen zugegen wären, würde es nie so weit kommen, aber leider hat auch der General vor einigen Jahren seine Frau verloren. Sie war eine treffliche Frau und meine Mutter schätzte sie sehr; der Vater konnte es ihr aber nie vergeben, daß sie eine Bürgerliche war, und seine Schwester, die jetzt eben bei ihm ist, pflegt immer nur auf kurze Zeit einzukehren."

Der alte Thierberg, der in diesem Augenblicke von seinem Amtmann zurückkam, unterbrach dieses Gespräch, das der junge Mann noch lange hätte fortsetzen mögen; denn Base Anna erschien ihm, wenn ihre Augen während ihrer Rede immer heller glänzten und ihre zarten Züge jede ihrer Empfindungen abspiegelten, immer reizender, liebenswürdiger zu werden, und er glaubte aus dem Vergnügen, das ihr die Unterhaltung mit ihm zu gewähren schien, nicht mit Unrecht einen günstigen Schluß für sich ziehen zu dürfen.

VI.

Von allen seinen früheren reichsfreiherrlichen Rechten war dem alten Thierberg nur die Ernennung, oder wie man es dort nannte, die Präsentation des Schulmeisters, übrig geblieben, und er verwünschte auch diesen letzten Rest ehemaliger Größe und Gewalt, als er nachmittags zwei Schulamtskandidaten mit dem Thierberger Prediger ins Schloß treten sah. Er hieß seinen Neffen allein in den Wald hinausgehen und versprach bald zu folgen. Der junge Mann wanderte langsam jenen Weg hinan, welchen ihn Anna zuerst geführt hatte. Oft stand er stille und sah zurück auf diese altertümliche Burg, und gern verweilte sein Auge auf jenem Turm, in dessen Zimmerchen Anna wohnte. Wie liebte er dieses klare, ruhige, natürliche Wesen, gepaart mit so viel Anstand und mit so feiner Bildung! Er konnte sich auf nichts Aehnliches besinnen. Oft wollten zwar in seiner Erinnerung die Damen der Mark diesem Schwabenkind den Vorrang streitig machen. Es däuchte dem jungen Mann, er habe elegantere Formen gesehen, gewandter, zierlicher sprechen gehört, er rief sich jede einzelne Schönheit, die ihn sonst bezaubert, zurück, aber er bekannte, daß es gerade diese Unbefangenheit, diese Ruhe sei, was ihm so überraschend, so neu, so liebenswürdig erschien. „Sie ist zu verständig, zu ruhig, zu klar, um jemals recht lieben zu können," fuhr er in seinen Gedanken fort, „aber schätzen wird sie mich, sie wird Interesse an mir finden. Und gerade diese Klarheit, diese Art, über das Leben zu denken, muß ihr andere, bessere Verhältnisse längst wünschenswert gemacht haben. Bequeme, elegante Wohnung, eine geschmackvolle Garderobe, Wagen, Pferde, Bediente, eine ausgesuchte Bibliothek, das sind die Dinge, welche in einem solchen kalten Herzen die Liebe ersetzen; so unbefangen sie ist, so weiß sie doch in ihrer Unbefangenheit die Dame recht wohl zu spielen, und wirklich — es muß ihr als Frau von Rantow allerliebst stehen!"

Der junge Mann war unter diesen Träumen einer schönen Zukunft auf einer Höhe angelangt, wo er einen Teil des reizenden Neckarthales überschauen konnte. Vorwärts zu seiner Linken gewahrte er eine Waldspitze, die weit vorsprang und ihm die Aussicht auf den andern Teil des Thales verdeckte. Er verglich sie mit der Lage des Schlosses und fand, es müsse dieselbe Bergspitze sein, von welcher gestern jene süßen Flötenklänge herübertönten. Von dort aus, hatte ihm Anna gesagt, könne man einen weiten, freien Blick über das ganze Thal genießen, und rasch beschloß er, nicht erst den Oheim abzuwarten, sondern im Genuß einer herrlichen Aussicht auf jener Waldecke seinen Gedanken nachzuhängen. Er hatte sich die Richtung gut gemerkt, und nicht lange, so trat er auf diesen reizenden Platz heraus.

Das Thal schwenkte sich in einem schönen Bogen an Thierberg vorüber um diese Bergecke. Rechts

und bei weitem näher, als Albert gedacht hatte, lag die Burg, durch eine breite Waldschlucht von dieser Stelle getrennt. Man konnte mit einem guten Fernglas deutlich in die Fenster von Thierberg sehen, und der junge Mann ergötzte sich eine Zeit lang an den Zügen des Pastors und seines Oheims, die in eifrigem Gespräch an der Fensterbrüstung standen. Auch Annas Turmfenster war geöffnet, aber statt ihrer holden Züge sah man nur einen kleinen Orangenbaum, den sie an die Sonne gestellt hatte. In der Mitte des Thales zog in kleineren Bogen der Neckar hin, viele freundliche Halbinseln bildend, und in kleinerer Entfernung entdeckte das Auge des jungen Mannes ein neues Schloß, in dessen Fenstern sich die Mittagssonne spiegelte. Es war in gefälligem italienischem Stil aufgebaut, die Säulen und der Balkon, schlank und zierlich, machten einen sonderbaren Kontrast mit den dunklen, schweren Mauern des Thierbergs zu seiner Rechten, und wie diese Burg auf der Nordseite des Gebirges auf einem steilen Waldberg hing, so ruhte jenes schöne Lustschloß auf der Südseite gegenüber an einem sanften Rebhügel, dessen reinlich und nett angelegte Gelände und Spaliere sich bis an den Fluß herabzogen.

Albert war in diesen reizenden Anblick versunken und dachte nach über diesen Gegensatz, welchen die beiden Schlösser, wie Bilder der alten und neuen Zeit, hervorbrachten, als feste Männertritte hinter ihm durch das Gebüsch rauschten und ihn aus seinen Betrachtungen weckten. Er wandte sich um und war vielleicht nicht weniger erstaunt als der Mann, der jetzt durch die letzten Büsche brach und vor ihm stand. — Es war sein Gefährte vom Erlwagen. Er hatte eine Jagdtasche übergeworfen, trug eine Büchse unter dem Arm, und zwei große Windhunde stürzten hinter ihm aus dem Gebüsch.

„Wie, ist es möglich!“ rief der Jäger und blieb verwundert stehen. „Ich hätte mir noch eher einfallen lassen, hier auf einen Adler denn auf Sie zu stoßen!“

„Sie sehen, ich benütze Ihren Rat,“ erwiderte der junge Mann, „ich durchspüre jeden Winkel Ihres Landes nach schönen Aussichten —“

„Aber wie kommen Sie h i e h e r?“ fuhr jener fort, indem er ihn aufmerksamer betrachtete. „Und Sie sind auch nicht auf der Reise wie ich sehe. Haben Sie sich in der Nähe eingemietet?“

Albert deutete lächelnd auf die alte Burg hinüber. „Dort — und gestehen Sie,“ sagte er, „ich hatte keinen schöneren Punkt wählen können.“

„In Thierberg?“ rief der Jäger mit steigendem Erstaunen, indem er auf einen Augenblick leicht errötete. „Wie, ist es möglich, in Thierberg? Oder sind vielleicht gar Thierbergs die Verwandten, die —“

„Die ich in der Stadt besuchen wollte und hier auf ihrem Landsitz traf. Ich segne übrigens diesen Geschmack meines Oheims,“ setzte Albert mit einer Verbeugung hinzu, „da er mich aufs neue in die Nähe meines angenehmen Reisegesellschafters führte.“

„So wären Sie vielleicht ein Rantow aus Preußen?“ fragte der Jäger aufs neue.

„Allerdings,“ antwortete der Gefragte. „Aber wie folgern Sie dies? Sind Sie vielleicht mit meinem Oheim bekannt?“

„Ich besuche ihn zuweilen,“ sagte jener mit einem langen Seitenblick auf das alte Schloß. „Ich bin gerne dort; doch beinahe hätte ich das Glück gehabt, Ihre Bekanntschaft noch früher zu machen. Ich reiste vor einem Jahre in Ihre Heimat, und auf den Fall, daß mich meine Straße über Fehrbellin geführt hätte, war ich mit einem Brief an Ihre Eltern versehen, mit einem Brief von Ihrem Oheim selbst. — Aber habe ich zu viel gesagt, wenn ich von den Reizen unseres Neckarthales sprach? Finden Sie nicht alles hier vereinigt, was man immer für das Auge wünschen kann?“

„Ich dachte schon vorhin darüber nach,“ versetzte Rantow. „Wie verschieden ist der Charakter dieser beiden Berge zur Seite des Thales! Hier dieser dunkle Wald, mit Schluchten und Felsenrissen, durch welche sich Bäche herabgießen, die alte Burg, halb Ruine, auf diese jäh abbrechende Wand hinausgerückt! Jenseits die sanften, wellenförmigen Rebhügel, mit bläulichroter Erde und dem zarten Grün des Weinstocks. Und diese Kontraste durch das liebliche Thal, durch den Fluß vereinigt, der bald hierhin, bald dorthin zu den Bergen sich wendet. Wahrhaftig, es müßte nichts Angenehmeres sein, als auf einer dieser grünen Halbinseln ein einsames Idyllenleben zu führen!“

„Ja,“ entgegnete der Jäger lächelnd. „Wenn der Fluß nicht in jedem Frühjahre austräte, und Damon die Hütte und — seine Daphne zu entführen drohte! Aber, waren Sie schon unten im Thal?“

„Noch nicht, und wenn etwa Ihr Weg hinabführt, werde ich Sie gerne begleiten.“

Der Jäger lockte seine Hunde und schlug dann einen Seitenpfad ein, der in die Tiefe führte. Rantow, der hinter ihm ging, bewunderte den schlanken Bau, den kräftigen Schritt und die gewandten Bewegungen des jungen Mannes. Er war einigemal versucht, zu fragen, wer er sei, wo er wohne. Aber es lag etwas so Bestimmtes, Ueberwiegendes in seinem ganzen Wesen, daß er diese Frage immer wieder auf eine bequemere Zeit verschob.

Im Thal wandte sich der Jäger stromabwärts. Kinder und Alte, die ihnen begegneten, grüßten ihn überall freundlich und zutraulich. Manche blieben wohl auch stehen und schauten ihm nach. Oft stand er stille und machte den Fremden auf einen schönen Punkt aufmerksam, erzählte ihm von der Lebensart der Leute, von ihren Sitten und ländlichen Festen.

Der Weg bog jetzt um den Berg, und plötzlich standen sie dem neuen Schloß gegenüber, das Albert von der Höhe herab gesehen hatte. „Welch herrliches Gebäude!" rief er, „wie malerisch liegt es in diesen Weinbergen! Wem gehört dieses Schloß?"

„Meinem Vater," erwiderte der Jäger freundlich. „Ich denke, Sie setzen mit mir über und versuchen den Wein, der auf diesen Hügeln wächst."

Gerne folgte der junge Mann dieser einfachen Einladung. Sie gingen ans Ufer, wo der Jäger einen Kahn losband. Er ließ seinen Gast einsteigen und ruderte ihn leicht und kräftig über den Fluß. Auf reinlichen, mit feinem Kies bestreuten Wegen, durch hohe Spaliere von Wein gingen sie dem Schloß zu, dessen einfach schöne Formen in der Nähe noch deutlicher und angenehmer hervortraten, als aus der Ferne betrachtet.

Unter dem schattigen Portal, das vier Säulen bildeten, saß ein Mann, der aufmerksam in einem Buche las. Als die jungen Männer näher kamen, stand er auf und ging ihnen einige Schritte entgegen. Er war groß, aufrecht und hager, und etwa zwischen fünfzig und sechzig Jahre alt. Ein schwarzes, blitzendes Auge, eine kühn gebogene Nase, die dunkelbraune Gesichtsfarbe und eine hohe, gebietende Stirne, wie seine ganze Haltung, gaben ihm etwas Auffallendes, Ueberraschendes. Er trug einen einfachen, militärischen Oberrock, ein rotes Band im Knopfloch, und noch ehe er ihm vorgestellt wurde, wußte der junge Rantow aus diesem allem, daß es der General Willi sei, vor welchem er stand. Ihn selbst stellte der junge Willi als Vetter der Thierbergs und als seinen Reisegefährten vor.

Der General hatte eine tiefe, aber angenehme Stimme; er antwortete: „Mein Sohn hat mir von Ihnen gesagt. Ihre Mutter kenne ich wohl, habe sie früher in der Residenz gesehen. Als wir nach Schlesien marschirten, wurde ich nach Berlin geschickt. Ich blieb vier Wochen bei der Feldpost dort, und ritt während dieser Zeit mehreremal nach Fehrbellin hinüber, Ihre Eltern zu besuchen."

„Wahrhaftig!" rief der junge Mann. „Ich erinnere mich, mehrere französische und deutsche Offiziere damals in unserem Hause gesehen zu haben. Es müßte mich alles täuschen, Herr General, oder ich kann mich noch Ihrer erinnern. Ihre Uniform war grün

„Aber wie kommen Sie hieher?"

und schwarz, und einen großen grünen Busch trugen Sie auf dem Hut. Sie ritten einen großen Rappen."

„Ach ja, die alte Leda!" sagte der General. „Sie hat treu ausgehalten bis an die Beresina. Dort liegt sie zwanzig Schritte von der Brücke im Sumpf. Es war ein gutes Tier, und in der Garde nannte man sie le diable noir. — Grüne Büsche sagen Sie? — Richtig, ich diente damals unter den schwarzen Jägern von Württemberg. Ein braves Corps, bei Gott! Wie haben sich diese Leute bei Linz geschlagen!"

„War es damals," bemerkte Rantow, „als Marschall Vandamme, den Gott verdamme, äußerte: ‚Ces bougres là se battent comme nous?'"

„Sie haben da eine sonderbare Ueberſetzung des Namens Vandamme, doch — ach! Sie ſind ein Preuße, gut, ich gebe zu, der General Vandamme war verhaßt, beſonders in der ſüddeutſchen Armee. Er wußte es auch recht gut. Seine Bewunderung über die Bravour jener Soldaten hätte er vielleicht artiger, aber nie mit mehr Wahrheit ausdrücken können."

Sie waren unter dieſen Worten bis unter das Portal des Hauſes getreten. Ein Buch lag dort aufgeſchlagen, der junge Willi ſah es lächelnd an und ſagte: „Zum ſechstenmal, mein Vater?"

„Zum ſechstenmal," erwiderte jener, indem auch durch ſeine ernſten Züge ein leichtes Lächeln ging. „Sie ſehen, Herr von Rantow, man zieht oft die Kinder nur dazu auf, daß ſie ihre Eltern nachher wieder aufziehen. So kann er es nicht recht leiden, daß ich gewiſſe Bücher oft leſe. Und doch iſt es ein guter Grundſatz, nicht vielerlei Bücher, aber wenige gute öfter zu leſen."

„Sie haben recht," erwiderte Rantow. „Und darf ich wiſſen, welches Buch Sie zum ſechstenmal leſen?" Der General bot es ihm ſchweigend.

„Ah! die ſchöne Fabel von 1812," rief Albert, „der Feldzug des Grafen Segur! Nun, ein Gedicht wie dieſes darf man immer wieder leſen, beſonders wenn man, wie Sie, den Gegenſtand kennen gelernt hat."

„Sie nennen es Gedicht?" fragte der General. „Da Sie nicht aus Erfahrung ſprechen können, iſt wohl General Gourgeaud Ihr Gewährsmann. Aber ich kann Sie verſichern, in dieſem Buche iſt ſo furchtbare Wahrheit, ſo traurige Gewißheit, daß man das wenige, was Dichtung iſt, darüber vergeſſen kann. Die Figuren in dieſem Gemälde leben, man ſieht ihren ſchwankenden Marſch über die Eisfelder, man ſieht brave Kameraden im Schnee verſcheiden, man ſieht ein Rieſenwerk, jene große, kampfgeübte Armee, durch die Ungunſt des Schickſals in viele tauſend traurige Trümmer zerſchlagen. Aber ich liebe es, unter dieſen Trümmern zu wandeln, ich liebe es, an jene traurigen, über das Eis hinſchwankenden Männer mich anzuſchließen, denn ich habe ihr Glück und ihr Unglück geteilt."

„Ich bewundere nur Deine Geduld, Vater," erwiderte der Sohn; „Du kannſt dieſe franzöſiſchen Tiraden, die, wenn man ſie in nüchternes Deutſch auflöſt, beinahe lächerlich erſcheinen, leſen und immer wieder leſen? Ich erinnere mich aus dieſem berühmten Buche einer ſolchen Stelle, die im Augenblicke das Gefühl beſticht, nachher, mich wenigſtens, lächeln machte. Die Armee hat ſich in größter Unordnung hinter Wilna zurückgezogen. Die Ruſſen ſind auf den Ferſen. Eine Zeit lang imponirt ihnen noch die Nachhut des Heeres, aber bald löſt ſich auch dieſe auf, und die erſten der Ruſſen, indem ſie einen Hohlweg heraufdringen, miſchen ſich ſchon mit den letzten der Franzoſen. Segur ſchließt ſeine Periode mit den Worten: ‚Ach! Es gibt keine franzöſiſche Armee mehr!' — ‚Doch es gibt noch eine,' fährt er fort; ‚Ney lebt noch;' er reißt dem Nächſten das Gewehr aus der Hand,' und ſo weiter. Kurz, der edle Marſchall thut in übertriebenem Eifer noch einige Schüſſe auf den Feind und repräſentirt gleichſam in ſich ſelbſt die halbe Million Soldaten, die Napoleon gegen Rußland ins Feld führte. Iſt dies nicht mehr als dichteriſch, iſt dies nicht lächerlich überſtiegen?"

„Ich erinnere mich noch recht wohl jenes Moments, und ſo grauſam unſer Schickſal, ſo gedrängt unſer Rückzug war, ſo ließ er uns doch einige Augenblicke frei, dieſem Krieger und ſeiner wahrhaft antiken Größe unſere Bewunderung zu zollen. Wenn Du bedenkſt, wie es von großer Wichtigkeit war, daß er mit wenigen Tapfern jenes Defilé eine Zeit lang gegen den Feind behauptete, daß er und die Seinigen allerdings in dieſem Augenblicke noch die einzigen wirklichen Combattanten waren, die den Ruſſen die Spitze boten, ſo wird Dich jener Ausdruck weniger befremden, ich wenigſtens danke es Segur, daß er auch jenem erhabenen Moment einen Denkſtein ſetzte."

„Alſo iſt jene Scene wahr?" fragte Rantow.

„Gewiß! Und eine ſchöne, großartige Idee liegt darin, daß man weiß, wer von der großen Armee zuletzt gegen die Ruſſen kämpfte, daß es Ney war, welchen jener hohe Ruhm, der ihm ſogar aus dieſem Rückzug ſproßte, die Handgriffe des gemeinen Soldaten nicht vergeſſen ließ. Er war wie Hannibal, der Letzte beim Rückzug."

„Was ſagen Sie aber über jenen, welcher der erſte in der Armee und der erſte beim Rückzug war?" bemerkte Rantow. „Ich glaube, zwanzig Jahre früher hätte er jeden Schritt mit ſeinen Garden verteidigt —"

„Und zwanzig Jahre ſpäter vielleicht auch," fiel ihm der General ins Wort, „und wäre vielleicht als Greis eines ſchönen Todes mit ſeinen Garden geſtorben. Aber wiſſen werden Sie aber wohl wiſſen, war er Kaiſer eines Landes, von welchem er, ohne Nachricht, ohne Hilfe auf ſo viele hundert Meilen getrennt war. Was hielt ihn bei der Armee nachdem unſer Unglück entſchieden war? Glauben Sie

Ihn selbst stellte der junge Willi als Vetter der Thierbergs vor.

nicht, daß er etwas Aehnliches, wie den Abfall Ihres York, geahnt hat? Mußte er nicht in Frankreich frische Mannschaft holen?"

„Warum zog er gegen Asien zu Feld, der neue Alexander," sagte Rantow spöttisch lächelnd, „wenn er ahnte, daß das Preußenvolk in seinem Rücken nur darauf laure, ihm den Todesstreich zu geben? War dies die gerühmte Klugheit des ersten Mannes des Jahrhunderts?"

„Glauben Sie, junger Mann," erwiderte der General, „der Kaiser war erhaben über einen solchen Verdacht. Er wußte, daß Ihr König ein Mann von Ehre sei, der ihn im Rücken nicht überfallen werde; er wußte auch, daß Preußen zu klug sei, um à la Don Quijote die große Armee allein anzugreifen."

„Preußen war nicht schuldig!" rief der junge Mann errötend. „Man weiß, wie Bonaparte selbst seine Friedensbündnisse gehalten hat; man war nicht schuldig, zu warten, bis es dem großen Manne gefällig sei, die Kriegserklärung anzunehmen. Der Gefesselte hat das Recht, in jedem günstigen Augenblicke seine Fesseln zu zerreißen, und sollte er auch den damit zertrümmern müssen, der sie ihm anlegte."

„Nun, Vater," setzte der junge Willi hinzu, „das ist es ja, was ich schon lange sagte, wenn ich den Aufstand des ganzen Deutschlands in Schutz nahm. Wer gab den Franzosen das Recht, uns in Ketten und Bande zu schlagen? Unsere Thorheit und ihre Macht! Wer gab uns das Recht, ihnen das Schwert zu entwinden und die Spitze gegen sie selbst zu wenden? Ihre Thorheit und unsere Macht."

„Ich gebe zu," antwortete der General mit Ruhe, „daß man im Volk, vielleicht auch unter Politikern,

also spricht und sprechen darf. Niemals aber darf der Soldat diese Sprache führen, um eine schlechte That zu beschönigen. Es gibt manche glänzende Verrätereien in der Geschichte; die Zeiten, wo sie begangen wurden, waren vielleicht mit der Gegenwart so sehr beschäftigt, daß man die Verräter gepriesen hat; aber die Nachwelt, welche die Gegenstände in hellerem Lichte sieht, hat immer gerecht gerichtet und manchen glänzenden Namen ins schwarze Register geschrieben. Auch die Sache des Kaisers wird die Nachwelt führen. So viel ist aber gewiß, daß zu allen Zeiten, wo es Soldaten gibt, einer, der seine Fahne verläßt, immer für einen Schurken gelten wird."

„Ich gebe dies zu," erwiderte Rantow, „nur sehe ich nicht ein, wie dies den übereilten Zug nach Rußland entschuldigen könnte."

„Meinen Sie denn, der Zustand Preußens sei uns so unbekannt gewesen?" fragte der General. „Man wußte so ziemlich, wie es dort aussah. Ich war von Mainz bis Smolensk im Gefolge des Kaisers und namentlich in deutschen Provinzen oft an seiner Seite, weil ich die Gegenden kannte und manchmal in seinem Namen Fragen an die Einwohner thun mußte. In den preußischen Stammprovinzen fiel ihm und uns allen die Haltung und das Ansehen der jungen Leute auf. Das ganze Land schien von Beurlaubten angefüllt, und doch waren es immer nur die jungen Männer, die hier geboren und erzogen waren. Die Haare waren ihnen militärisch verschnitten, ihre Haltung war aufgerichtet, geregelt; sie standen selten wie faule, müßige Gaffer da, wenn der Kaiser und sein Gefolge vorüberzogen. Nein, sie machten Front, wenn sie ihn sahen, die Füße standen eingewurzelt, der linke Arm straff angezogen und an die Seite gedrückt, das Auge hatte die regelrechte Richtung, und die rechte Hand machte ihren Soldatengruß. Es waren dies keine Bauernburschen mehr, sondern Soldaten, und der Kaiser wußte wenigstens, daß nicht die ganze preußische Armee mit ihm ziehe."

„Er ließ einen gefährlichen, beleidigten Feind in seinem Rücken," bemerkte Rantow.

„Ein gefährlicher Feind, Herr von Rantow, ist etwa eine beleidigte Schlange, aber nicht eine Armee, nicht Männer von Ehrgefühl. Das preußische Heer hatte sich mit der großen Armee vereinigt, und sobald dies geschehen war, stand sie unter dem Oberbefehl des ersten Kriegers dieser Armee; in dieser Eigenschaft hatten wir weder von ihnen noch von den Zurückgebliebenen etwas zu fürchten, die Untergebenen hatten ihr Eid an ihre Fahnen, und die Generale, die Repräsentanten dieser Fahnen hatten ihre Ehre. Wenn Sie die Sache aus diesem natürlichen Gesichtspunkte betrachten wollen, so werden Sie am Betragen des Kaisers bei Beginn jenes unglücklichen Feldzuges nichts Uebereiltes oder Unkluges finden."

„Das preußische Heer, das gezwungen mit ausrückte," erwiderte der junge Mann, „gehörte nicht diesem Kaiser der Franzosen, sondern seinem rechtmäßigen König, und in demselben Augenblicke, als dieser sie ihrer Pflichten gegen jenen ersten Krieger entband —"

„Konnten sie gegen uns selbst die Waffen richten," fiel der General ein, „da haben Sie vollkommen recht; sie konnten ihre Carrés bilden, uns den Gehorsam weigern, und, im Fall des Zwanges, Feuer auf unsere Kolonnen geben, sie konnten sich im Angesicht der Armee mit den Russen vereinigen, sie durften dies alles thun —"

„Nun ja — das war es ja eben, was ich meinte —"

„Nein, Herr! Das war es nicht," fuhr jener eifrig fort. „Nur erst, verstehen Sie wohl, nur dann erst, wann ihr König sie ihres Eides entband, konnten sie den Gehorsam verweigern, sie mußten es sogar auch auf die Gefahr hin, zu Grunde zu gehen. So lang dies nicht der Fall war, handelten sie, wenn sie feindlich auftraten, als Verräter an ihrer Ehre und sogar an ihrem König; denn die Ehre des Königs, der die Befehlshaber gewählt hatte, bürgte gleichsam für ihr Betragen."

„Nun, wenn ich auch dies von den Befehlshabern zugebe," erwiderte Rantow, „so hat wenigstens die Armee immerhin ihre Pflicht gethan."

„In diesem Falle nimmermehr!" rief der General. „Wenn der Chef keinen Befehl seines Herrn vorweisen kann, um seine Schritte zu entschuldigen, und dennoch seine Schuldigkeit nicht thun oder sogar zum Verräter wird, und zum Verräter nicht für sich allein, sondern mit einem ganzen Corps, so hat jeder Offizier, jeder Soldat das Recht, ihn von der Front vom Pferde zu schießen."

„Ei, Vater!" rief der junge Willi.

„Mein Gott, dies kann doch nicht," rief zugleich der Fremde, „einen General en chef vom Pferde zu schießen!"

„Und wenn man es unterlassen hat," fuhr jener mit blitzenden Augen fort, „so hat man seine Pflicht versäumt. Aber ich kenne noch recht wohl jene schändliche Zeit und die Motive, die damals die Handlungen der Menschen lenkten. Wölfe und Tiger waren sie geworden, die menschliche Natur hatte man ausgezogen, Treue, Ehre, Glauben, alles verloren, und ein Heroismus galt damals, was sonst für eine Schandthat gegolten hätte!

„Nun, etwas Herrliches und Erhabenes, was sich damals offenbarte, werden Sie doch nicht leugnen können," sprach der Märker; „der allgemeine Enthusiasmus, womit das ganze Volk aufstand, war doch wirklich erhaben, ergreifend!"

„Das ganze Volk? — Aufstand?" rief der General bitter lachend. „Da müßte Deutschland erst auferstehen, ehe die Deutschen aufstünden. Es war bei manchem ein schöner, aber unkluger Eifer, bei einigen Haß, bei vielen Uebermut, bei den meisten war es Sache der Mode, und Sie vergessen, daß Oesterreich, Bayern, Württemberg, daß Schwaben und Franken nicht, wie Sie sagen, aufstanden, und denn doch auch zu Deutschland gehörten. Und Ihre Enthusiasten selbst! Vor diesen wären wir gewiß nie aus Sachsen gewichen!"

„Wenn es ihnen auch an jenen gerühmten Eigenschaften eines alten, gedienten Soldaten gebrach, wahrhaftig, ihr Wille war schön, ihre Thaten groß, und ihre Einheit, ihre Aufopferung ersetzte vieles —"

„Einheit? Aufopferung? Wir nahmen, es war schon auf französischem Boden, einmal ein solches Individuum gefangen. Es war ein junger, schön geputzter Mann. Der Kaiser hatte von diesen Volontärs sprechen gehört, man hatte ihm ihre Kleidung, ihre Haltung überaus komisch beschrieben; er ließ daher den Gefangenen vortreten. Als dieser den Kaiser erblickte, geriet er in augenscheinliche Verwirrung, dachte nicht mehr daran, daß er selbst Soldat geworden sei und gegen den größten Krieger zu Feld ziehe, sondern er nahm seinen Tschako am Schild, riß ihn nach gewöhnlicher, bürgerlicher Weise vom Kopf, daß der schöne Federbusch elendiglich in den Kot hing, und kratzte mit dem Fuße hinten aus. Der Kaiser ließ ihn durch mich fragen, ob er unter den deutschen Freiwilligen diene? Jener aber verbeugte sich noch einmal und sagte: ‚Ich bin vom Frankfurter Corps der Rache.' Der Kaiser konnte ein Lächeln nicht unterdrücken, und als er weiter ritt, wandte er sich noch einmal um. Der Sohn der Rache stand noch immer ganz verblüfft unter einem Haufen von Franzosen, und jetzt erst schien er aus dem Traum zu erwachen, er mochte sich auf die schöne Zeil zurückwünschen. Der arme Teufel sah aus, als wäre er ein Volontaire malgré lui, als hätte er nur seinem Schatz zu gefallen sich in dem Corps der Rache einschreiben lassen. Und dieser Rächer kehrte nicht mehr hinter den Ladentisch seines Vaters heim. Ich sah ihn sechs Tage nachher, ohne Beine, sterbend wieder, seine eigenen Landsleute hatten ihn in unsern Reihen getötet. Und von solchen Menschen verlangen Sie Einheit, Aufopferung?"

Der Preuße hatte dem General unmutig zugehört; es kam ihm vor, als liege in den Zügen dieses Mannes Spott und Verachtung einer Sache, die er immer als etwas Ungeheures, Welthistorisches, Großartiges zu betrachten gewöhnt gewesen war.

Der junge Willi sah diese unangenehmen Gefühle, die mit der Ehrfurcht vor dem General in Rantows Brust zu kämpfen schienen. Er nahm daher schnell das Wort und sagte: „Du warst damals auf feindlicher Partei, lieber Vater, Du sahst alles in einem andern Lichte, und ich zweifle, ob nicht Eure jungen Konskribirten sich auf ähnliche Weise benommen hätten. Aber wahr bleibt es immer, und jedem unbefangenen Auge noch jetzt sichtbar, daß damals ein erhabener, ungewöhnlicher Geist unter dem Volke, hauptsächlich im Norden, wehte; die Mittelstände vorzüglich haben gezeigt, daß sie einer bewunderungswürdigen Kraftäußerung fähig seien, und darauf, so schlecht auch die Zeiten sind, kann man noch immer einige Hoffnung gründen."

Rantow sah den jungen Mann bei den letzten Worten befremdet an, als wüßte er sich diesen Satz nicht zu erklären, doch erfreut, seine eigenen Gesinnungen wiederholt zu hören, wandte er sich wieder an den General. „Er hat recht," sagte er, „auf feindlicher Seite konnten Sie das rührende Bild dieser Aufopferung nicht so genau kennen lernen. Aber die großen Worte unserer Redner, die feurigen, aufrufenden Lieder unserer Sänger, die begeisternde Aufopferung unserer Frauen, sie gaben, verbunden mit dem Mut, der frommen Kraft und der gottgeweihten Hingebung unserer Jünglinge und Männer, Scenen, die eben so erhaben als unvergeßlich sind."

„Und wofür denn dieses alles?" fragte der alte Soldat, „wozu so große Aufopferungen, was hat man damit erreicht und errungen? Ließ sich dies alles nicht voraussehen?"

„Und was haben denn Sie, Herr General, auf jener Seite erreicht und errungen? Das ist einmal das Schicksal alles menschlichen Lebens und Treibens, daß man kämpft, sich hingibt, aufopfert, um am Ende nichts, oder wenig zu erreichen. Zwanzig Jahre haben Sie jenem Manne geweiht, jenem Eigensüchtigen, der nur sich und immer nur sich bedachte. Jetzt liegt er auf einem öden Felsen, seine Genossen sind zerstreut, aufgerieben — was, was haben denn Sie gewonnen?"

„Ein Endchen rotes Band und die Erinnerung," antwortete er lächelnd, indem er mit einer Thräne im Auge auf seine Brust herabsah.

Es lag etwas so Ergreifendes, Erhabenes in dem Wesen des Mannes, als er diese Worte sprach, daß

Rantow, errötend, als hätte er eine Thorheit gesagt, seine Augen von ihm abwandte und betreten den Sohn ansah. Doch dieser schien nicht auf das Gespräch zu merken, er blickte unverwandt und eifrig auf ein kleines Gebüsch am Fluß, von welchem man eben das Plätschern eines Ruders vernahm; jetzt teilten sich die Zweige der Weiden, und ein schöner Mädchenkopf bog sich lächelnd daraus hervor.

VII.

„Unsere schöne Nachbarin!“ rief der General freundlich und eilte auf sie zu, ihr die Hand zu bieten; die jungen Männer folgten, und mittelst seiner trefflichen Lorgnette entdeckte Rantow zu seinem nicht geringen Vergnügen, daß es Anna sei, die hier so plötzlich, gleich einer Najade, aus dem Fluß auftauchte. Der General küßte sie auf die Stirne und bot ihr dann den Arm; sie grüßte seinen Sohn kurz und freundlich, fragte flüchtig nach des Generals Schwester und verweilte dann mit einem Ausdruck der Verwunderung auf ihrem Gast. „Du hier, Vetter Albert?“ rief sie, indem sie ihm die Hand bot. „Nun, das muß ich gestehen, für so klug hätte ich Dich nicht gehalten, Deinen schönen Verstand in Ehren! daß Du sogleich die angenehmste Gesellschaft in der ganzen Gegend auffinden würdest; welcher Zauberer hat Dich denn hieher gebracht?“

„Mein Sohn,“ sagte der General, „hatte das Glück, Ihren Vetter auf seiner kleinen Reise kennen zu lernen, und fand ihn jenseits in Ihrem Forst —“

„Und lud mich ein, ihn hieher zu begleiten,“ fuhr Rantow fort, „wo ich schon wieder wie gestern das Unglück hatte, zu streiten und immer heftiger zu widersprechen. Du lächelst, Anna? Aber es ist, als brächte es hier das Klima so mit sich; zu Hause bin ich der friedfertigste Kerl von der Welt, habe vielleicht in zwei Jahren nicht so viel disputirt als hier in zwei Tagen, und wie käme ich vollends mit Herren, wie der Herr General oder mein Onkel, in Streit?“

„Ist es möglich?“ fragte der General, „mit Herrn von Thierberg, mit Ihrem Vater, Aennchen, kommt er in Streit? Ich dachte doch, da Sie mit mir in politischen Ansichten so gar nicht übereinstimmen, Sie müßten von Ihres Oheims Grundsätzen eingenommen sein.“

„Nun, so ganz unmöglich ist eine dritte oder vierte Meinung doch nicht,“ bemerkte der junge Willi lächelnd, „ich bin gewiß nicht von Ihrem politischen Glaubensbekenntnis und glaube, daß sich mit der Welt jetzt etwas machen ließe, wenn ihr nicht fünfzehn Jahre früher mit Feuer und Schwert reformirt und die Menschen eingeschüchtert hättet; aber mit Herrn von Thierberg lebe ich deswegen doch in ewigem Kampf, und wir beide haben unsere gegenseitige Bekehrung längst aufgegeben.“

„Demagogen streiten gegen alle Welt,“ erwiderte ihm Anna lächelnd und doch, wie es schien, ein wenig unmutig. „Sie sind ein Incurable in diesem Spital der Menschheit; haben Sie je gehört, daß ein solcher politischer Ritter von la Mancha, solch ein irrender Weltverbesserer, von Grund aus kurirt worden wäre?“

„Ich sehe, Sie wollen den Krieg auf mein Land spielen,“ sagte Robert, „Sie wollen, wie immer, meine Ansichten zur Zielscheibe Ihres liebenswürdigen Witzes machen, und doch soll es Ihnen nicht gelingen mich aus der Fassung zu bringen, heute wenigstens gewiß nicht. Sie kennen wohl die schönen Eigenschaften Ihrer Fräulein Cousine noch nicht ganz, Rantow? Nehmen Sie sich um Gottes willen in acht, ihr zu trauen!“

„Freund,“ entgegnete Rantow, „in diesem Süddeutschland finde ich mich selbst nicht mehr; es ist alles ganz anders, man denkt, man spricht anders, als ich gewohnt bin, und so mag ich mir selbst kein Urteil mehr zutrauen, am wenigsten über Anna.“

„General!“ rief Anna, „Sie führen nachher hoffentlich meine Verteidigung gegen Ihren Herrn Sohn?“

„Nun merken Sie auf, Rantow!“ sprach der junge Willi. „Daß dieses Fräulein die Schönste im ganzen Neckarthal von Heidelberg bis Tübingen ist, behaupten nicht nur alle reisenden Studenten, sondern auch sie selbst weiß es nur allzu gut und hat sich ganz darnach eingerichtet; sie ist aber dabei so spröde wie Leandra im eben angeführten Don Quijote. Nach ihren politischen Ansichten, denn sie ist gewaltig politisch, ist sie ein Amphibion. Sie hält es bald mit dem Alten, bald mit der neuen Zeit. Sie ist gewaltig stolz, daß sie vierundsechzig Ahnen hat, auf ihrem Stammschloß lebt, und daß schon Anno 950 ein Thierberg einen Acker gekauft hat. Auf der andern Seite ist sie durch und durch napoleonisch. Sie hat den ersten Lügner seiner Zeit, den Moniteur, öfter gelesen als die Bibel, trägt ein Stückchen Zeug, das Montholon meinem Vater schickte, und das angeblich von Napoleons letztem Lager stammt, in einem Ring, singt nichts als kaiserliche Lieder von Beranger und Delavigne und kurz — sie liebt eben jenen Mann mit Enthusiasmus, der den Glanz ihrer vierundsechzig Ahnen in den Staub geworfen hat.“

„Nun, so ganz unmöglich ist eine dritte oder vierte Meinung doch nicht."

„Sind Sie nun zu Ende?“ fragte Anna, ruhig lächelnd, indem ſie ihren Ring an die Lippen zog. „Weißt Du aber auch, Vetter, daß er den ärgſten Anklagepunkt, das ſchwärzeſte Verbrechen in ſeinen Augen, aus Edelmut verſchwiegen hat? Nämlich das, daß ich kein ſogenanntes deutſches Mädchen bin, daß ich nicht in meinem Kämmerlein mich im Spinnen übe, wie es einer deutſchen Maid frommt, und keine Lorbeerkränze für die Stirne der künftigen Sieger flechte. Weißt Du denn auch, wer dieſer Herr iſt? Das iſt ein Glied eines ungeheuren, unſichtbaren Bundes, der nächſtens das Oberſte zu unterſt kehren wird; nun, bei euch ſoll es ja noch mehrere ſolcher Staatsmänner geben. Aber, Herr von Willi, wie iſt mir doch, iſt es denn wahr, was man mir letzthin erzählte, daß unter euren geheimen Geſetzen eines ausdrücklich gegen junge Damen von Adel gerichtet ſei und alſo laute: ‚Wenn ein biderber deutſcher Ritter um eine Jungfrau freit, die ehemals der adeligen Kaſte angehörte, und ſolche aus thörichtem Hochmut ihre Hand verſagt, ſoll ihr Name öffentlich bekannt gemacht und ſie ſelbſt für wahnſinnig erklärt werden.‘“

Das Pathos, womit Anna dieſe Worte vorbrachte, war ſo komiſch, daß der General und Rantow unwillkürlich in Lachen ausbrachen; der junge Willi aber errötete, und unmutig entgegnete er: „Wie mögen Sie ſich nur immer über Dinge luſtig machen, die Ihnen ſo ferne liegen, daß Sie auch nicht das Geringſte davon fühlen können? Ich gebe zu, daß es Ihnen in Ihrem Stande, in Ihren Verhältniſſen recht angenehm und behaglich ſcheinen mag, weil Sie freiere Formen und natürlichere Sitten nicht kennen, keine Ahnung davon haben. Warum aber mit Spott Gefühle verfolgen, die wenigſtens in Männerbruſt mächtig und erhaben wirken und zu allem Schönen und Guten begeiſtern?“

„Wie ungezogen!“ erwiderte Anna. „Sie haben mit Spott begonnen und meine Ahnen und den Kaiſer der Franzoſen ſchlecht behandelt und nehmen es nun empfindlich auf, wenn man über die Herren Demagogen und ihre Träume ſcherzt! Wahrlich, wenn nicht Ihr Vater ein ſo braver Mann und mein getreuſter Anhänger wäre, Sie ſollten es entgelten müſſen. Doch zur Strafe will ich Sie über das Gedicht examiniren, das Sie mir für meinen Vater verſprochen haben.“

Sie nahm bei dieſen Worten Roberts Arm und ging mit ihm den Baumgang hin, und Albert Rantow hätte in dieſem Augenblicke viel darum gegeben, an der Stelle des jungen Willi neben ihr gehen zu dürfen, denn nie hatte ihm ihr Auge ſo ſchön, ihre Stimme ſo klangvoll und rührend gedäucht als in dieſem Augenblicke.

„Sie iſt ein ſonderbares, aber treffliches Kind!“ ſagte der General, indem er ihr lächelnd nachblickte. „Wenn ſie ihm doch alle ſeine Schwärmereien aus dem Kopfe reden könnte! Aber ſo wird er nie glücklich werden; denken Sie, Rantow, er hat oft Stunden, wo es ihm lächerlich, ja thöricht erſcheint, daß er in meinem bequemen Schloß wohnt, und Nachbar Görge und Michel, die doch auch ‚deutſche Männer‘ ſind, nur mit einer ſchlechten Hütte ſich begnügen müſſen. Das iſt eine ſonderbare Jugend, das nennen ſie jetzt Freiheitsſinn! Und doch iſt er ſonſt ein ſo wackerer und vernünftiger Junge.“

„Ein liebenswürdiger, trefflicher Menſch,“ bemerkte Albert, indem er oft unruhige Blicke nach jenen Bäumen ſtreifen ließ, unter welchen Willi und Anna wandelten. „Ich darf Ihnen ſagen, daß ich über ſeine Gewandtheit, über die feinen geſellſchaftlichen Formen ſtaunte, die er ſo unbefangen entwickelt, er muß viel und lange in guten Zirkeln gelebt haben; und dennoch ſo ſonderbare, ſpießbürgerliche Pläne!“

„Er war in London, Paris und Rom,“ ſagte der General gleichgiltig, „und er lebte dort unter meinen Freunden. Ich glaube, Lafayette und Foy haben mir ihn verzogen.“

„Wie! Lafayette, Foy, hat er dieſe geſehen?“ fragte Rantow ſtaunend.

„Er war täglich in der Umgebung beider Männer und ſie fanden an dem Jungen mehr, als ich erwarten konnte. Da hörte er nun die Amerikaner und die Herren von der linken Seite; und weil er manche der exaltirteſten Schreier als meine alten Freunde kannte, glaubte er in ſeinem jugendlichen Eifer, es müſſe alles wahr ſein, was ſie ſchwatzen, und fand ſich am Ende geſchickt, ſelbſt mit zu reformiren. Da iſt er nun mit allen unruhigen Köpfen in dieſem ruhigen Deutſchland bekannt. Keine Woche vergeht, ohne daß ſie einen jener deutſchen Radikalreformer, mit langen Haaren, Stutzbärtchen, Beilſtöcken und ſonderbaren Röcken in meinen Hof bringt; ſie nennen ihn Bruder und ſind ſo wunderliche Leute, daß ſie alle Briefe an meinen Robert mit einem ‚deutſchen Gruß zuvor‘ anfangen.“

„Ich kenne dieſe Leute,“ bemerkte Albert mit wegwerfender Miene, „ſie zeigen ſich auch bei uns zu Hauſe. Aber wie kann nur ein Mann von ſo glänzenden Anlagen für ein anſtändigeres Leben und für die gute Geſellſchaft wie Robert, mit ſo gemeinen Menſchen umgehen, die im Bier ihr höchſtes

Glück finden, rauchend durch die Straßen gehen, in gemeinen Schenken umherliegen, und alles Noble, Feine gering achten?"

„Gemein, lieber Herr von Rantow, habe ich sie noch nie gefunden," erwiderte der General lächelnd, „was ich unter gemein verstehe; daß sie rauchen, macht sie höchstens für einen Nichtraucher unangenehm, daß sie Bier trinken, geschieht wohl aus Armut, denn meinen Wein haben sie nicht verachtet, und von der bonne société denken sie gerade wie ich; sie langweilten sich dort, und finden das Steife gezwungen und das Gezierte lächerlich. Sonst fand ich sie unterrichtet, vernünftig, und nur in ihrer Kleidung und in ihren Träumereien dachte ich mit Anna an Don Quijote und fand es komisch, daß sie sich berufen glauben, die Welt zu erlösen von allem Uebel."

Der junge Mann verbeugte sich stillschweigend gegen den General, als wolle er ihm dadurch seinen Beifall zu erkennen geben; bei sich selbst aber dachte er: Ich lasse mich aufknüpfen, wenn er nicht selbst raucht, und lieber Stettiner und Josty als Franzwein trinkt; doch einem alten Soldaten kann man es verzeihen, wenn er roh und unhöflich ist. Er sah sich zugleich wieder nach Anna um; das Gespräch schien von beiden Seiten mit großem Interesse geführt zu werden; die Gegenwart des Generals verhinderte ihn, von seiner Lorgnette Gebrauch zu machen, und doch war sie ihm nie so nötig gewesen als in diesem Augenblicke, denn er glaubte gesehen zu haben, wie der junge Willi Annas Hand ergriff und — an seine Lippen führte.

Der General mochte die Unruhe und Zerstreuung des jungen Mannes bemerken; er ging mit Rantow dem Baumgang zu, und als Anna sie herankommen sah, ging sie ihnen mit Willi entgegen.

Des Generals Schwester, eine würdige Dame, welcher Annas Besuch galt, kam in diesem Augenblicke herzu, und da in ihrer Gegenwart nichts Politisches, das zum Streit führen konnte, abgehandelt werden durfte, so zog es die Gesellschaft vor, ihrer Einladung zu folgen, und unter der Halle des Schlosses den Wein des Generals und die schönen Früchte seiner Gärten zu kosten. Man beschloß, daß der General und sein Sohn morgen den Besuch auf Thierberg erwidern sollten, und so schieden die beiden Willi, als ihre Gäste in den Kahn stiegen, mit Ehrfurcht von Anna, mit der Herzlichkeit alter Freunde von Rantow.

VIII.

Der Gast aus der Mark, obgleich er in jedem Damenkreis seiner Heimat mit jener Sicherheit aufgetreten war, welche man sich durch Erziehung und gehöriges Selbstvertrauen erwirbt, obgleich er sich in Berlin manches schwierigen Sieges hatte rühmen können, fühlte sich doch nie in seinem Leben so befangen als an jenem Abend, wo er mit Anna am Neckar hin nach Thierberg zurückkehrte. Tausend Zweifel plagten und quälten ihn, und jetzt erst, als ihm der letzte Blick, den Anna dem jungen Willi zugeworfen hatte, zu feurig für bloße Achtung, zu zögernd für gute Nachbarschaft geschienen hatte, jetzt erst fühlte er, wie mächtig schon in ihm die Neigung zu seiner schönen Base geworden sei. Zwar, wenn er seine eigene Gestalt, sein ausdrucksvolles Gesicht, sein sprechendes Auge, seine gewählte und reiche Sprache, seine eleganten Formen, die Sicherheit und Gewandtheit seines Geistes, kurz, wenn er alle seine Vorzüge mit Robert Willis Eigenschaften maß, so glaubte er sich doch ohne Anmaßung trösten zu können; fehlte doch jenem, wenn er sich auch gut auszudrücken vermochte, jener unnachahmliche Tonfall der Sprache, fehlte ihm, wenn man ihm auch Anstand und Würde nicht streitig machen konnte, jene letzte Vollendung und Feinheit eines modischen Wundervogels (Incroyabilis, *Linn.*), jenes unnachahmliche Genie des Geschmackes, das angeboren sein muß; es fehlte ihm, so schloß der Berliner mit heimlichem Lächeln bei sich selbst, jenes Je ne sais quoi, das den Geschöpfen Gottes das Siegel der Veredlung und Vollendung aufdrückt, und auch den gewöhnlichsten Menschen zu einem homme comme il faut macht! Aber Anna ist hier auf dem Lande, ist in Schwaben aufgewachsen, fuhr er fort, sie könnte, ehe sie mich sah, mit Robert Willi — „Anna, eine Frage," sprach er ängstlich zu ihr, nachdem sie eine geraume Weile still fortgewandelt waren, „und nimm doch diese Frage nicht übel auf! Liebst Du diesen jungen Willi? Stehst Du mit ihm in einem Verhältnis?"

Das Fräulein von Thierberg errötete leicht über diese Frage, und diese Röte konnte ebenso gut der Frage als dem Gegenstand gelten, den er berührte. „Wie kommst Du auf diesen Einfall, Vetter?" erwiderte sie. „Und meinst Du denn, wenn ich auch das Glück haben sollte, diesen Willi zu lieben, was mir übrigens noch nie in den Sinn kam, ich würde etwa Dich zum Vertrauten in meinen Herzensangelegenheiten wählen, weil ich Dich schon seit

zwei Tagen kenne? Mein Gott, Vetter," setzte sie schalkhaft lächelnd hinzu, „was seid ihr doch für närrische Leute in Preußen!"

„Ich will mich ja durchaus nicht in Dein Geheimnis drängen, hochedle und gestrenge Dame," sagte er, „aber meinst Du denn, Dein langes und, wie es schien, interessantes Gespräch mit ihm sollte mir nicht aufgefallen sein? Meinst Du, ich glaube ihr habt nur von Versen gesprochen?"

„Wenn ich nun sagte, wir haben nur von Versen gesprochen," entgegnete sie eifrig, „so müßtest Du es doch glauben. Leuten, die gerne Arges denken, fällt alles auf. Diesmal übrigens hat sich Dein Scharfsinn nicht betrogen, das übrige Gespräch drehte sich auch noch um etwas anderes als Verse, um ein Geheimnis, ein gar wichtiges Geheimnis."

„Also doch?" — rief der junge Mann mit ungläubiger Miene. „Siehst Du, also doch?"

„Doch," antwortete sie lächelnd, „und weil Du so artig bist, will ich Dich auch mit ins Geheimnis ziehen, vielleicht kannst Du behilflich sein; er riet mir selbst, es Dir zu entdecken."

„Wie?" entgegnete er bitter. „Meinst Du, ich sei nur deshalb nach Schwaben gekommen, um Herrn von Willis Liebesboten an meine Base zu machen? Da kennst Du mich wahrhaftig schlecht; eher sage ich Deinem Vater die ganze Geschichte, und ich glaube nicht, daß er sich einen solchen Tugendbündler, einen solchen Weltverbesserer und Demagogen zum Schwiegersohn wählen wird."

Anna war verwundert stehen geblieben, als sie diesen heftigen Ausbruch seiner Leidenschaft vernahm. „Habe die Gnade und höre zuvor, um was man Dich bitten wird," sagte sie, und, wie es schien, nicht ohne Empfindlichkeit; „so viel weiß ich aber, daß, wäre ich ein junger Herr, und überdies ein Berliner, ich mich gegen Damen ganz anders betragen würde."

Bestürzt wollte Albert etwas zur Entschuldigung erwidern, aber mit freundlicherer Miene und gütigeren Blicken fuhr sie fort: „Du weißt, und hast es heute selbst gehört, wie sehr der General seinen Napoleon liebt und verehrt. Nun ist nächstens sein Geburtstag, der zufällig auf einen berühmten Schlachttag des Kaisers fällt, und da will ihn sein Sohn mit etwas Napoleonischem erfreuen. Er hat sich durch einen Bekannten in Berlin eine Kopie jenes berühmten Bildes von David verschafft, das Bonaparte zu Pferd noch als Konsul vorstellt. Es ist kein übler Gedanke, denn so nimmt er sich am besten aus, er ist noch jung, mager, und das interessante, feurige Gesicht unter dem Hut mit der dreifarbigen Feder, ist malerischer, eignet sich mehr für die Darstellung eines Helden, als wie er nachher abgebildet wird Und dieses Bild des Kaisers ist unser Geheimnis."

„Aber was soll ich hiebei thun?" fragte Albert, der wieder freier atmete, da kein anderes, gefürchtetes Geständnis ihn bedrohte.

„Höre weiter; dieses Bild wird in diesen Tagen ankommen und zwar nicht bei Generals, sondern bei uns. In meinem eigenen Zimmer wird es bis am Vorabend des Geburtstages bleiben, und dann müssen wir beide dafür sorgen, daß der General, während das Bild hinübergeschafft wird, nicht zu Hause, oder wenigstens so beschäftigt sei, daß er nichts bemerkt. Während der Nacht wird dann das Bild im Salon aufgehängt und bekränzt, und wenn dann morgens der gute Willi zum Frühstück in den Salon tritt, ist es sein Held, der ihn an diesem feierlichen Tage zuerst begrüßt!"

„Gut ausgedacht," erwiderte Rantow lächelnd, „und wenn es nur nicht dieser Held wäre, wollte ich noch so gerne meine Hilfe anbieten, doch — auch so werde ich mitspielen; hast ja Du mich darum gebeten!" Sein Ton war so zärtlich, als er dies sagte, daß ihn Anna überrascht ansah. Er bemerkte es und fuhr, indem er ihren Arm näher an seine Brust zog, fort: „Du kannst ja ganz über mich gebieten, Anna. Ach, daß Du immer über mich gebieten möchtest! Wie freut es mich, daß Du nicht schon liebst, nicht schon versagt bist! Darf ich bei dem Onkel um Dich werben?"

In Anna schien es zu kämpfen, ob sie bei diesen Worten wie über eine Thorheit lächeln oder erzürnt weinen solle, wenigstens wechselte auf sonderbare Weise die Farbe ihres schönen Gesichtes mit Röte und Bläße. Sie zog ihren Arm schnell aus seiner Hand und sagte: „So viel kann ich Dir sagen, Vetter, daß uns hier in Schwaben nichts unerträglicher ist als Empfindsamkeit und Koketterie, und daß wir diejenigen für Thoren halten, die nach zwei Tagen schon Bündnisse für die Ewigkeit schließen wollen."

„Anna!" fiel ihr der junge Mann mit bittender Geberde ins Wort. „Glaubst Du nicht an die Allgewalt der Liebe? Wenn auch ihre Dauer unsterblich ist, so ist doch ihr Anfang das Werk eines Augenblicks, und ich —

„Kein Wort mehr, Albert," rief sie unmutig, „wenn ich nicht alles dem Vater sagen und ihn um Schutz gegen Deine Thorheit anrufen soll! Das wäre Dir wohl beinem," fuhr sie gefaßter und lächelnd fort, „um Deine Langeweile in Thierberg zu vertreiben einen kleinen Roman zu spielen? Spiele ihn in Gottes Namen wenn Du nichts Besseres zu thun weißt, mich wirst Du vielleicht trefflich damit

unterhalten, nur verlange nicht, daß ich die zweite Rolle darin übernehme."

„O Anna!" sprach er seufzend, „verdiene ich diesen Spott? Ich meine es so redlich, so treu! Das Los, das ich Dir bieten kann, ist nicht glänzend, aber es ist doch so, daß Du vielleicht zufrieden, glücklich sein könntest."

„Werde nur nicht tragisch," erwiderte sie. „Alles höre ich lieber als solches Pathos. Spott verdienst Du auf jeden Fall, und zum mindesten kann er Dich heilen. Komm, sei vernünftig; begleite mich recht artig, wie es sich ziemt, nach Hause. Aber sei überzeugt, wenn noch ein einziges Wort dieser Art über Deine Lippen kommt, so beschäme ich Dich vor dem nächsten besten Bauer und rufe ihn heran, und wenn Du im Schloß oben diese Thorheiten fortsetzest, so werde ich nie mehr mit Dir allein sein."

Der Ton, womit sie dies aussprach, klang zwar bestimmt, mutig und befehlend, doch schien ihr schalkhaftes Auge und ihr lächelnder Mund dem strengen Befehl zu widersprechen, und Rantow, den diese widersprechenden Zeichen verwirrten, begnügte sich zu schweigen, zu seufzen, mit Blicken zu sprechen, und einen erneuerten Kampf auf einen glücklicheren Moment zu verschieben. Mit großer Besonnenheit und Ruhe knüpfte sie ein Gespräch über den General an, und so gelangten sie, weniger verstimmt, als man hätte denken sollen, nach Thierberg. Der Alte ließ sich ihre Ausflüge erzählen, und schien nicht unzufrieden, daß Albert diese neue Bekanntschaft gemacht habe.

„Es sind wackere Leute, diese Willis, und das ganze Thal hat ihnen Wohlthaten zu danken. Es soll wenige hohe Offiziere von der Bildung und den ausgezeichneten Kenntnissen des Generals geben, und den jungen habe ich selbst schon auf dem Korn gehabt und gefunden, daß er tiefe, gründliche Kenntnisse hat und mit Eifer Studien treibt, die man heutzutage unter der jüngeren Generation selten findet. Ein kluges, gewandtes, feuriges Bürschchen; aber, aber — diese verschrobenen, überspannten Ansichten. Ich glaube, er würde mich in meinem eigenen Hause anfallen, wollte ich sagen, daß das Bauernpack immer Bauernpack bleibe, und wenn man sie auch noch so frei von Lasten, noch so gelahrt machte, daß die Bürgerlichen bei ihrem Leist bleiben und nicht an der erhabenen Figur des Staates künsteln und pinseln und meißeln sollen. Aber das kommt nur daher, weil der alte Thor unter seinem Stande geheiratet hat, da will nun der junge den Fehler gut machen, indem er die Vettern und Basen und das ganze Verwandtschaftsgesindel seiner hochseligen Frau Mutter, spießbürgerlichen Angedenkens, recht hoch stellt!"

„Aber, Vater," bemerkte Anna, „daß er es aus diesem Grunde thut, kannst Du doch nicht behaupten. Ich gebe zu, er stellt uns alle insgesamt etwas tief und die anderen an unsere Seite, aber er ist ein Enthusiast, und hat von Freiheit und Volksleben Begriffe, die sich nie ausführen lassen."

„Lehre mich die Menschen nicht kennen, Kind!" sagte der Alte lächelnd. „Eitelkeit ist der Grundtext in jedem, die Variationen mögen heißen, wie sie wollen; aber was sagst Du zu dem Vater, Neffe?"

„Bei uns würde man ihn steinigen, wollte er öffentlich aussprechen, was ich heute habe hören müssen. Ja, in einer Gesellschaft von Preußen sollte er einmal solch ein Wort sagen, ich glaube, man würde weder sein Alter, noch seinen Stand berücksichtigen. Sein ganzes Gespräch ist ein Triumphgesang der Vergangenheit und ein Fluch der Gegenwart. Ich glaube, er hält es für die größte Sünde, daß wir das schmähliche Joch abgeschüttelt und die übrigen, vielleicht gegen ihren Willen, mitbefreit haben. Eine Schande, daß ein deutscher Mann etwas solches nur denken kann. Aber bei nächster Gelegenheit will ich ihm sagen, wie sehr ich vom Grund des Herzens seinen Kaiser und alle Franzosen hasse."

„Das hat er von mir schon oft gehört," erwiderte Herr von Thierberg; „mehr denn zwanzigmal, ich hasse sie alle, allesamt, wie die Hölle!"

„Alle, Vater, alle?" fragte Anna mit Bedeutung.

„Nein, Du hast recht, Kind! Einen nehme ich aus, den ich täglich loben und preisen möchte. Hätte er nicht so verzweifelt gut französisch gesprochen, ich hätte geglaubt, es sei ein Engel vom Himmel. Leider war und blieb er nur ein Franzose."

„Und wer ist denn dieser Eine, den Sie so feierlich ausnehmen?" fragte Albert.

„Siehe, das ist eine wunderliche Geschichte," fuhr der Oheim fort. „Doch ich will sie Dir erzählen; es ist ein schönes Stück. Ich machte im Jahr 1800 eine Reise nach Italien mit meiner seligen Frau. Ehe wir uns dessen versahen, brach der Krieg aus, und da wir vernahmen, daß Moreau gegen Deutschland ziehe, beschloß ich, meine Frau bei einer befreundeten Familie in Rom zurückzulassen und allein, um desto schneller reisen zu können, nach Schwaben heimzukehren. Ich wählte, teils weil ich dort am wenigsten auf Franzosen zu stoßen hoffte, teils weil einer meiner Vettern die Besatzung in der kleinen Festung Bard kommandirte, teils der Neuheit der Gegend wegen die Straße über den großen Bernhard, der bald nachher durch den Uebergang des Konsuls Bonaparte so berühmt wurde. Dort am Fuß des Berges, auf der Schweizerseite, überfielen

mich fünf zerlumpte Kerls von der französischen Armee, die ich hier freilich nicht vermuten konnte. Ich zeigte ihnen meinen Paß, aber es half nichts, sie rissen mich und meinen Reitknecht, den alten Hans, den Du noch hier siehst, vom Pferd, zogen uns Rock und Stiefel aus, nahmen mir Uhr und Börse, und eben wollten sie auch meinen Mantelsack untersuchen, als eine schreckliche Stimme hinter uns Halt gebot.

„Die Räuber sahen sich um und ließen, wie vom Donner gerührt, die Arme sinken, denn es war ein französischer Offizier, der hinter uns zu Pferd hielt, und sie hielten, man muß selbst dem Teufel Gerechtigkeit widerfahren lassen, strenge Mannszucht. ‚Wer sind Sie, mein Herr?' fragte er, nachdem er abgestiegen war. Ich erzählte ihm kurz meine Verhältnisse und den Zweck meiner Reise. Er nahm meinen Paß, sah ihn durch und fragte mich, ob ich solchen den Soldaten gezeigt habe. Als ich es bejahte, wandte er sich an die Burschen, die noch immer kerzengerade und verlegen da standen: ‚Seid ihr Soldaten? Seid ihr Franzosen?' rief er zürnend und sah, trotz seinem schlechten Oberrock, sehr vornehm aus. ‚Auf der Stelle kleidet ihr diesen Herrn und seinen Diener an, ordnet sein Gepäck und geht dann, wohin ihr beordert seid.' Noch nie bin ich so schnell bedient worden. Ein junger Kerl wollte mir gegen meinen Willen die Stiefel anziehen und bat mich mit Thränen im Auge, es zu erlauben. Solchen Gehorsam habe ich nie in der Reichsarmee gesehen. Ich sagte es auch dem Offizier, der sich, nachdem wir fertig waren, zu mir ins Gras setzte und für seine Landsleute Vergebung und Entschuldigung erbat. Ich sagte ihm, daß dieser ganze Vorfall durch jenen schönen Anblick von Disziplin aufgewogen werde. Ehe ich mich dessen versah, waren wir in ein tiefes Gespräch über die Zeitereignisse und namentlich über das Schicksal des Adels verwickelt. Ich stritt lebhaft für unsern alten Reichsadel, aber kurz und bestimmt und so artig als möglich wußte er meine besten Gründe zu widerlegen. Ich merkte wohl aus allem und er gestand es auch offen, daß er ein Ci-devant sei. Er gestand auch zu, daß eine Republik in neueren Zeiten etwas Schwieriges, beinahe Unnatürliches sei, daß Institute wie der Adel nützlich, ja gewissermaßen notwendig seien, behauptete aber, daß der Adel überall von neuem geboren werden und nur aus kriegerischem Verdienst und Ruhm hervorgehen müsse.

„Wie?" fiel ihm Rantow ins Wort, „so allgemein dachte man schon damals in jener Armee an das, was nachher jener sogenannte Kaiser wirklich ausführte? Das ist wunderbar!"

„Auch mir sind nachmals," erzählte der alte Thierberg, „da Napoleon die Ehrenlegion und Dotationen schuf, oft die Worte meines guten Kapitäns eingefallen. Diesen gewann ich in einer Stunde, die wir zusammensprachen, so lieb, als wäre er kein Franzose, als wären wir langjährige Freunde. Endlich mahnte ihn die Feldmusik eines fern heranziehenden Regiments zum Aufbruch. Ich schenkte ihm meine silberne Feldflasche, die er erst nach langem Streit und endlich lachend annahm; mir gab er dafür eine kleine Ausgabe des Tacitus und eine von den bunten Federn auf seinem Hut, womit sich damals die republikanischen Offiziere schmückten. Die Bajonette des Regiments blitzten über den nächsten Hügel herab und die Musiker begannen eben ihr ‚Allons enfants,' als er aufs Pferd stieg; er gab mir noch einige Verhaltungsmaßregeln, drückte mir lächelnd die Hand, und unter dem ‚Marchons, ça ira!' setzte er den Berg hinan. Noch heute steht dieser liebenswürdige, interessante junge Mann vor meinen Augen, wie er den Fuß der Alpen hinanritt, der Wind in seinem Mantel, in seinen Federn wehte, und er grüßend noch einmal sein geistreiches Gesicht nach mir umwandte. Damals, aber nur einen Augenblick lang, und ich weiß heute noch nicht warum, schlug mein Herz für diese Franzosen, und so lange ich die Musik hören konnte, sang ich das Allons enfants und das Marchons, ça ira mit. Nachher freilich schämte ich mich meiner Schwäche, haßte dieses Volk nach wie vor, und nur mein Retter in der Not, mein Kapitän, steht in meinem dankbaren Gedächtnis."

„Allerdings ein wunderbarer Fall," sagte Rantow, als der Alte nicht ohne tiefe Rührung geendet hatte; „artige und honette Leute gab es zwar immer unter diesen Truppen, aber die gute Disziplin war ungleich seltener. Ich hätte mögen den Schrecken jener fünf Soldaten sehen."

„Nun, Hans," sagte Anna zu dem Diener, der aufmerksam und gespannt zuhorchte, „Du hast sie ja gesehen."

„Ich sag' Ihnen, gnädiges Fräulein, wie aus Stein gemeißelt standen sie vor dem Kapitän und schämten sich, und Augen hat er auf sie dargemacht, wie der Lindwurm auf den Ritter Sankt Georg. Als die Franzosen nachher zu uns herauskamen, bin ich oft halbe Tage lang an der Landstraße von Heidelberg gestanden und habe sie Regiment für Regiment, defilieren lassen, aber der Kapitän war nie dabei, der ist wohl schon lange tot."

„Ehre und Segen mit seinem Andenken, wo er auch sein möge," sprach der alte Thierberg, „ist er gestorben, so hat er doch alles, was nachher in der

Welt Ungerechtes und Frevelhaftes geschah, nicht mehr mitmachen müssen. Vielleicht hat er sich auch vom Dienst zurückgezogen, als der Diktator sich zum Kaiser machte, denn mein braver Kapitän, der so nobel dachte, kann kein Freund des übermütigen Korsen gewesen sein."

Anna lächelte, aber sie mochte das Lieblingsthema ihres alten Vaters, die Geschichte „vom besten Franzosen" nicht durch eine Apologie jenes großen Sohnes einer kleinen Insel stören.

IX.

Man hatte sich heute früher getrennt als gestern, und Albert, den der Schlaf noch nicht besuchen wollte, stand unter dem Bogenfenster seines altertümlichen Zimmers und schaute in das Thal hinab. Er dachte nach über alle Worte seiner schönen Cousine, er fand so viel Stoff, sie anzuklagen und sich zu bedauern, daß er das erstemal in seinem Leben im Ernste sich selbst sehr schwermütig erschien.

Dieses einemal, nach so vielen flatterhaften und flüchtigen Geschichten, war er sich recht klar und deutlich bewußt, ernstlich zu lieben; niemals zuvor hatte er einem Gedanken an ein häusliches Verhältnis, an das Glück der Ehe Raum gegeben, und nur erst diesem fröhlichen, unbefangenen Geschöpfe war es gelungen, seine Ansichten über seine Zukunft ernster, seine Gefühle würdiger zu machen. Er wunderte sich, gerade da zurückgewiesen zu werden, wo er es wirklich redlich meinte, es befremdete ihn, gerade in jenen Augen als flüchtig und kokett zu erscheinen, die ihn so unwiderstehlich angezogen, gefesselt hatten; er schämte sich, daß bei diesem natürlichen Kinde seine sonst überall anerkannten Vorzüge ohne Wirkung bleiben sollten; er sah darin ein böses Vorzeichen, denn seine bisherige Erfahrung hatte ihn gelehrt, daß die Ueberraschung, daß der erste Eindruck entscheiden müsse.

Aus diesen Gedanken weckte ihn eine Flöte, die wie am gestrigen Abende süße Töne vom Wald herüberhauchte. Aufs neue erwachte in ihm der Gedanke, daß diese Serenade wohl Anna gelten könnte. Er sah schärfer nach dem Wald hinüber und er irrte sich nicht, es war jene Waldecke, die er heute besucht hatte, woher die Töne kamen. Schnell warf er seinen Mantel über, eilte hinab und bat den alten Hans, ihm das Thor zu öffnen; er gab vor, auf einem Platz im Wald, unweit des Schlosses, ein Taschenbuch zurückgelassen zu haben, dem der Nachtau schaden könnte. Die Flötenklänge, die immer weicher und schmelzender wurden, dienten ihm zum Führer nach jener Waldecke; immer eifriger drang er durch das Gebüsch, denn er hatte einen Blick nach der Burg hinübergeworfen und gesehen, daß ein weißes Tuch von Annas Fenster wehte. Schon sah er die Umrisse des Flötenspielers, schon rief er: „Halt, Freund Musikus, ich werde die zweite Stimme spielen," da schlug dicht neben ihm ein Hund an, und

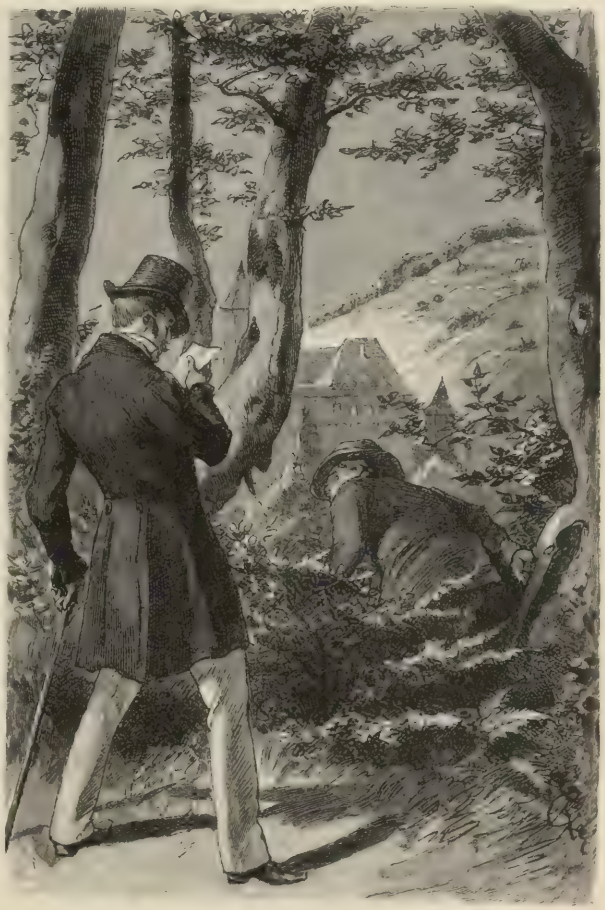

Zugleich stürzte sich dieses geheimnisvolle Wesen in den Wald.

als er erschreckt auf die Seite sprang, stürzte er über die Wurzeln einer alten Eiche unsanft zur Erde.

Als er sich nach einer Weile wieder aufgerichtet hatte und auf den Platz zutrat, wo der Mann mit der Flöte gesessen hatte, fand er weder von ihm noch von dem Hunde eine Spur, wohl aber hörte er tief unten am Berg die Büsche rauschen und das Gesträuch knacken. Beschämt wandte er sich ab und sah nach dem Schloß hinüber. Ein heller Schein war an Annas Fenster, aber es war kein Tuch, wie er geglaubt hatte, sondern der Mond, der in den Gläsern sich spiegelte. Er warf sich seine Unbesonnenheit, seine Hast und Eile, sein Mißtrauen, seine Eifersucht vor. Er suchte für das Entweichen des Flötenspielers die gewöhnlichen und prosaischen Gründe auf, er wollte Anna unschuldig finden, und dennoch wurde er nicht ruhig.

So stand er in dem Anblicke der vom Mondlicht übergossenen Burg da, als er plötzlich mit einem Schrei des Schreckens auffuhr, denn eine kalte Hand rührte an die seinige; er sah sich um, und eine dunkle Gestalt stand vor ihm. Ehe er noch fragen, sich nur fassen konnte, fühlte er, daß man ein Papier in seine Hand gedrückt habe, und zugleich stürzte sich dieses geheimnisvolle Wesen in den Wald, doch war es nicht so ätherischer Natur, daß es nicht im Forteilen das Gesträuch zerknickt und Zweige abgestoßen hätte. Albert wurde es ganz unheimlich an diesem Ort. Sein aufgeregtes Blut, die tiefe Stille der Nacht, das schaurige Dunkel der Buchen und gegenüber die altersgraue Burg, ihre Fenster vom Monde so sonderbar beleuchtet, daß er geheimnisvolle Schatten in den hohen Gemächern hin und her schleichen sah — es war ihm so bange, daß er schnell seinen Weg zurückeilte, daß er im Wald laut auftrat, nur um sich selbst in dieser unheimlichen Stille zu hören.

Die Laterne des alten Hans warf ihm ein tröstliches Licht aus dem Thor entgegen. Erstaunt ließ er den Alten mit der Lampe voran nach seinem Zimmer gehen, er entrollte das Papier und erschrak vor einem fremden Unglück, denn die wenigen Zeilen lauteten:

„Dein Brief traf mich erst heute, die Antwort ein andermal. S. H. N. und noch drei andere wurden heute früh verhaftet und nach der Festung geführt. Ich weiß nicht, ob Du Dich schuldig fühlst, aber vernünftig wäre es, wenn Du Dich auf die Beine machtest. In Deiner Lage kann es nicht schaden. Ich schicke diese Zeilen an den gewöhnlichen Platz; Gott gebe, daß sie Dich treffen. Was Du auch thun wirst, Robert, sei diskret und nenne mich nie.

Wer der unglückliche Flötenspieler gewesen sei, sah jetzt Albert deutlich: doch zu großmütig, um aus dieser Verwechslung einen Vorteil ziehen zu wollen, faßte er rasch den Entschluß, den jungen Willi zu retten. Aber fremd und unbekannt in dieser Gegend, däuchte es ihn unmöglich, dies allein auszuführen. Er schickte schnell den alten Hans nach dem Turm, wo Anna wohnte, er ließ sie dringend bitten, ihm nur auf zwei Minuten in einer sehr wichtigen Sache Gehör zu geben. Er folgte dem Alten bis an die Thüre des Saales, und dort blieb er in dem großen, weiten Gemach allein, um seine Cousine zu erwarten. Zu jeder andern Zeit hätte der Anblick, der sich ihm hier darbot, mächtig auf seine Seele wirken müssen. Ein ungewisses Licht schimmerte durch die Fenster und fiel auf die Gemälde seiner Ahnen. Ihre Gestalten schienen lebendiger hervorzutreten, ihre Gesichter waren bleicher als sonst, und die ausgestreckte Hand einer längst verstorbenen Frau von Thierberg schien sich zu bewegen. Dazu rauschten die Bäume und murmelte der Fluß auf so eigene Weise, daß man glauben konnte, dieses Geräusch gehe von den Gewändern der Verstorbenen aus.

In diesen Augenblicken aber hatte er nur ein Ohr für die immer leiser schallenden Tritte des alten Dieners; sein Auge hing erwartungsvoll an der Thüre, sein Herz pochte unruhig einer Gewißheit entgegen, die keine erfreuliche sein konnte.

Bald tönten die Schritte wieder den Korridor herauf; er strengte sein Ohr an, ob er nicht auch den leichten Tritt seiner Base vernehme, die Thüre öffnete sich und sie erschien mit Hans und ihrem Mädchen; er sah ihrer Kleidung und ihren Augen an, daß sie noch nicht geschlummert hatte. Noch ehe er sie fragen konnte, reichte er ihr schnell das Billet und sagte französisch in wenigen Worten, wie er es erhalten habe. Eine hohe Röte flammte über das schöne Gesicht, so lange er sprach; sie wagte es nicht, die zarten Augenlider aufzuschlagen; doch kaum hatte sie einen Blick auf die Zeilen geworfen, so erbleichte sie, sah ihn mit großen Augen erschrocken an und zitterte so heftig, daß sie sich an dem Tische halten mußte.

„Ich muß sogleich hinübereilen," sagte er näher tretend, „und nur darum habe ich Dich rufen lassen, daß Du mir ein Mittel angebest, wie ich durch den Fluß komme. Ich möchte bei den Domestiken nicht gern Aufsehen erregen."

„Zu Pferd, schnell zu Pferd," rief sie hastig, indem sie bebend seine Hand ergriff, „schwimm hinüber und dann schnell nach Neckareck."

„Aber bei Nacht?" erwiderte er zaudernd. „Ich kenne die Stellen nicht, wo man durchkommen kann, der Fluß ist tief und reißend."

„Führe mir des Vaters Pferd heraus, Hans!“ wandte sie sich an den erschrockenen Diener. „Schnell, Du begleitest mich, ich will selbst hinüber!“

„Führe es heraus, Alter, aber für mich!“ fiel Rantow unmutig ein. „Wie magst Du mich so verkennen, Anna? Du wirst mir den Weg zu einer Stelle zeigen, wo ich durch den Neckar kommen kann.“

„Nein, so geht es nicht!“ sagte sie beinahe weinend und sank auf einen Stuhl nieder. „Du wirst nicht hinüberkommen. Führe ihn durchs Dorf hinab, Hans, mach unsern Kahn los und schiffe den Vetter hinüber, Du mußt zu Fuß hinüber, Albert, in einer halben Stunde kannst Du dort sein. O Gott, ich habe es ja schon lange geahnt, daß es so kommen würde! Sag ihm, er solle nicht zögern, ich wolle ihn überall lieber wissen als in einem Kerker!“

Der junge Mann drückte ihr schweigend die Hand und winkte dem Alten, zu gehen. Nie zuvor hätte er sich für fähig gehalten, so schönen Hoffnungen so schnell zu entsagen, aber der Gedanke an die schöne, kummervolle Anna, die er bis jetzt nur lächelnd gesehen hatte, spornte ihn zu immer schnelleren Schritten, und so mächtig ist in einem Herzen, das die Selbstsucht noch nicht ganz umsponnen hat, das Gefühl, in einem entscheidenden Moment Hilfe oder Rettung zu geben, daß er in diesem Augenblick in dem jungen Willi nur einen Unglücklichen, und nicht Annas Geliebten sah.

Am Ufer schloß der Alte schnell den Kahn los und bat den Gast, sich ruhig niederzusetzen, aber dennoch konnte Albert diesem Gebot nicht völlig Folge leisten, denn als sie ungefähr die Mitte des Neckars erreicht hatten, hörte man deutlich den Hufschlag von Pferden und das Rollen eines Wagens von der Landstraße her, die sich jenseits dem Ufer näherte. Er richtete sich auf, trotz dem Schelten des Alten und dem unruhigen Schaukeln des Kahns, und sah im Schein einiger Laternen einen Wagen mit vier Pferden, von einigen, wie es schien, bewaffneten Reitern begleitet, vorüberfahren. „Ist dies eine Hauptstraße?“ fragte er den alten Hans. „Kann dies vielleicht ein Postwagen sein, der dort fährt?“

„Hab' hier noch nie einen gesehen,“ erwiderte jener mürrisch; „und um einen Postwagen zu sehen, möchte ich kein kaltes Bad im Neckar wagen.“

„Schnell! wo geht man nach Neckareck, nach dem Gut des Generals?“ fragte Albert, welcher besorgte, er möchte zu spät gekommen sein. „Spute Dich, Alter!“

„So lassen Sie mich doch den Kahn erst wieder anschließen!“ sagte Hans. „Doch, wenn Sie Eile haben, nur hier links immer die Straße fort, sie führt gerade auf das Schloß zu; ich will schon nachkommen.“

Der junge Rantow lief mehr, als er ging; der Alte keuchte mühsam hinter ihm her, aber so oft er ihn erreicht hatte, lief jener wieder schneller, als würde er verfolgt. Endlich sah er das Schloß mit seinen weißen Säulen durch die Nacht schimmern; es fiel ihm ängstlich auf, daß viele Fenster erleuchtet waren, und als er näher kam, sah er deutlich Menschen an den Fenstern hin und her laufen. Der Schrecken dieser Nacht und die ungewöhnlich schnelle Bewegung hatten seine Kräfte beinahe erschöpft, aber dieser beunruhigende Anblick trieb ihn zu noch rascherem Laufen; in wenigen Minuten langte er an dem Schloß an, aber er mußte sich an die Pforte lehnen und nach Atem suchen, ehe er eintrat.

Der erste, dem er an der erleuchteten Treppe begegnete, war der Gardist, ein alter, französischer Kriegsgefährte des Generals, der jetzt mehr den Haushofmeister als den Diener spielte. Er schien bleicher als sonst und schlich trübselig die Treppe herab. „Wo ist Euer junger Herr?“ rief Albert hastig. „Führt mich schnell zu ihm.“

„Sacre bleu!“ antwortete der Gardist erstaunt, als er den jungen Mann erkannte. „Weiß es Fräulein Anna schon? O la pauvre enfant!“

„Wo ist Robert?“ rief Rantow drängender.

„Il est prisonnier!“ erwiderte er traurig. „Auf die Festung gebracht comme ennemi de la patrie, comme démocrate, vier Dragons de la gendarmerie haben ihn eskortirt, o mein armer Monsieur Robert?“

„Führet mich zum General!“ sagte Rantow, als er diese Nachricht hörte.

„Monsieur le Général est sorti.“

„Wohin?“ rief der junge Mann, unwillig darüber, daß er jedes Wort dem alten Soldaten abfragen mußte.

„Mit seinem Sohn à la capitale, zu fragen, was Monsieur de Willi verschuldet.“

Als Rantow sah, daß hier nichts mehr zu thun sei, suchte er einen andern Bedienten auf und ließ sich die näheren Umstände der Verhaftung erzählen. Er hörte, daß spät abends, in Roberts Abwesenheit, ein Kommissär angekommen sei, der nach einer kurzen Rücksprache mit dem General die Papiere des jungen Willi untersucht und teilweise versiegelt habe. Darauf sei Robert nach Hause gekommen und habe sich gutwillig darein ergeben, dem Kommissär zu folgen; er habe seinem Vater das Wort darauf gegeben, daß man ihn unschuldig finden werde; das letztere habe der General einem Bedienten befohlen, am nächsten Morgen dem Herrn von Thierberg und

seiner Familie zu sagen; er habe sich dann zu Pferd gesetzt und sei, nur von einem Bedienten begleitet, vom Schloß weggeritten. Der junge Willi selbst hatte weder nach Thierberg, noch sonst wohin Aufträge zurückgelassen.

So viel erfuhr Albert, und diese Nachrichten waren nicht dazu geeignet, ihn auf dem Rückweg freudiger zu stimmen. Er konnte auf den Trost, welchen Robert seinem Vater gegeben, keine große Hoffnung bauen, und vor allem war ihm vor dem Augenblicke bange, wo er die schmerzliche Kunde der trauernden Anna bringen sollte.

X.

Es waren seit jener traurigen Nacht mehrere Wochen verstrichen; sie däuchten der armen Anna ebenso viele Monate. Das Laub der Bäume fing schon an sich zu bräunen, der Herbst mit seinem fröhlichen Gefolge war in das Thal eingezogen, Gesang und Jubel schallten von den Rebhügeln, schallten antwortend aus dem Fluß herauf, welcher Kähne, mit Trauben schwer belastet, abwärts trug. Als würde einem verwegenen, in diesen Bergen eingedrungenen Feinde ein Gefecht geliefert, so krachte Büchsen- und Pistolenfeuer aus den Weinbergen, doch nicht das Wutgeschrei zurückgeworfener Kolonnen, sondern das Jauchzen einer freudeberauschten Menge stieg auf, wenn die Gewehre recht laut knallten, oder wenn die vorspringenden Ecken der Bergreihen die tiefere Stimme eines Pfundböllers zehnfach nachriefen.

Mit verschiedenen Empfindungen sahen die Bewohner des Schlosses Thierberg diesem fröhlichen Treiben von einer altertümlichen Terrasse des Schlosses zu. Der junge Rantow blickte unverwandt und mit glänzenden Augen auf dieses Schauspiel, das ihm ebenso neu als anziehend erschien. Er hatte in seiner Heimat, im Kreise vertrauter Freunde, oft bemerkt, wie der Wein, diese Himmelsgabe, die Wangen freundlicher färbte, die Zungen löste und zu traulichem Gespräch, wohl auch zum Gesang selbst die Ernsteren fortriß; doch nie hatte er gedacht, daß eine noch rauschendere Freude, ein höherer Jubel mit der Bereitung des fröhlichen Trankes sich verbinden könnte. Wie poetisch däuchte ihn dieses lebhafte Gemälde! Welch frische natürliche Bilder zeigte ihm sein Opernglas! Diese Gruppen hatte der Zufall geordnet, und doch schienen sie ihm reizender, als was die Kunst je erfunden.

„Siehe," sagte er zu Anna, die, den schönen Kopf auf den Arm gestützt, ihm gegenüber saß und zuweilen einen ernsten Blick über das Thal hingleiten ließ; „siehe, dort gegenüber jenen Alten mit den silbergrauen Haaren, wie viele solche Herbste mag er schon gesehen haben! Wahrlich, ich könnte an der Gruppe um ihn her seine Lebensgeschichte studiren. Der blonde Knabe, der ihm eben die große Traube brachte, ist wohl sein Enkel; den jungen Burschen, der mit der Peitsche die Mädchen neckt und durch seine Scherze von der Arbeit abhält, indem er sie anzutreiben scheint, halte ich für seinen jüngeren Sohn, siehe, jenes Mädchen hat seinen Schlag derb erwidert, sie ist wohl das Liebchen des muntern Burschen, denn sie lachen alle und verspotten ihn. Dieser gebräunte, breite Mann von vierzig, der soeben den ungeheuren, mit Trauben gefüllten Korb auf seine Schultern hob, ist wohl der ältere Sohn und des blonden Knaben Vater. So hast Du die vier Altersstufen, die sie wohl alle ohne viel Aenderung durchlaufen mögen."

„Gewiß, ohne viel Aenderung und ohne viel Vergnügen," bemerkte der alte Herr von Thierberg, der gleichgiltig hinblickte; „das ewige Einerlei seit vielen hundert Jahren. Der Kleine dort wird jetzt bald in die Schule getrieben und von seinem Schulmeister täglich geprügelt, gerade wie vor Zeiten sein Großvater. Der junge Bursche wird bald Soldat oder auf ein paar Jahre Knecht in der Stadt. Kommt er dann nach Hause und der Vater ist tot, so bekommt er sein kleines Stückchen Erde und glaubt heiraten zu müssen; und hat er vier Kinder, so werden sie, wenn auch er einst stirbt, das armselige Erbe unter sich teilen und gerade viermal ärmer sein als er. So treibt es sich herauf und herab; zu dem Pulver, das sie heute verschießen, haben sie ein ganzes Jahr gespart, um doch auch einen Tag zu haben, an welchem sie sich betäuben können; und das nennen sie lustig sein! Das nennen die Städter ein Fest, ein malerisches Volksvergnügen."

„Nein! Sie sehen es zu düster an, Oheim!" entgegnete der Gast. „Mir scheint, ich gestehe es, eine wundervolle Poesie in diesem Treiben zu liegen. Diese Menschen sind so bewegt, so lebendig, so regsam. Stellen Sie einmal meine Märker hieher, wie unbeholfen und ungeschickt sie sich benehmen würden! Ich schäme mich heute noch der Unerfahrenheit, die ich letzthin zeigte, ich nahm in einem Ihrer Weinberge einem hübschen Mädchen das gebogene Messer ab und versprach, sie zu unterstützen, als ich die erste Traube abgeschnitten hatte und sie in das Körbchen legte, betrachtete das Mädchen nur den Stiel

Der alte Soldat grüßte mit militärischem Anstand.

der Traube und sagte lächelnd: ‚Er hat wohl noch nicht oft Trauben geschnitten;‘ und siehe, ich hatte, statt schief zu schneiden, gerade geschnitten. Nein! mir scheint diese Weinlese ein fortdauernder Festtag der Natur, eine liebliche, verkörperte Poesie.“

„Poesie?“ erwiderte Anna, indem sie einen trüben, wehmütigen Blick auf die Berge gegenüber warf. „Eine Poesie, die mir das Herz durchschneidet. Mir erscheint dieses fröhliche Treiben wie ein Bild des Lebens. Unter langem Jammer und Ungemach ein Tag der Freude, der durch seine hellen, freundlichen Strahlen das öde Dunkel umher nur noch deutlicher zeigt, aber nicht aufhellt! O, kenntest Du erst das Leben dieser Armen näher! Wenn Du sie beim ersten Erwachen des Frühlings sehen könntest. Jeder Winter verwüstet ihre steilen Gärten; der Schnee löst sie auf und reißt ihre beste, fruchtbarste Erde mit sich hinab. Aber rastlos zieht Jung und Alt heraus. Die Erde, die ihnen das Wasser nahm, tragen sie wieder hinauf und legen sie sorglich um ihre Reben her. Vom frühesten Morgen, in der Glut des Mittags, bis am späten Abend steigen sie, schwer beladen, die steilen, engen Treppen hinan. Welche Freude, wenn dann der Weinstock schön steht, aber wie bitter ist zugleich ihre Sorge; denn der kleinste Frost kann ihre zarte Pflanze vernichten. Und fällt nun der böse Tau oder eine kalte Nacht, wie schauerlich ist dann ihr Geschäft anzusehen. Alle, selbst die kleinsten Kinder, strömen noch vor Tag in den Weinberg. Dort legen sie alte Stücke von Kleidern und Tüchern neben die Rebstöcke und brennen sie an, daß der qualmende Rauch die zarte Pflanze

schützen möchte. Wie arme Seelen, ins Fegefeuer verbannt, schleichen sie um die kleinen, zuckenden Feuer und durch den Schleier, die der Rauch um sie zieht. Die Kleinen rennen umher, sie können noch nicht berechnen, welches Unglück sie sehen, aber die Männer und Weiber wissen es wohl: es ist eine kühle Morgenstunde, die das Werk langer, mühsamer Wochen zerstört und sie ohne Rettung noch tiefer in die Armut senkt."

„Wahrhaftig! Du bist krank, Anna!" sagte der alte Herr, indem er lächelnd zu ihr trat und doch nicht ohne leise Besorglichkeit seine Hand auf ihre schöne Stirne legte. „Du warst ja doch sonst so fröhlich im Herbst, gabst solchen bösen Gedanken niemals Raum und freutest Dich mit den Fröhlichen. Bist Du krank?"

Anna errötete und suchte fröhlicher zu scheinen, als sie es war. „Krank bin ich nicht, lieber Vater," erwiderte sie, „aber ich bin doch alt genug, um sogenannte Herbstgedanken haben zu dürfen. Man kann doch nicht immer fröhlich sein, und — mein Gott!" rief sie, indem sie errötend aufsprang — „ist er es nicht? — seht dort! —"

„Willi?" rief Rantow verwundert und wandte sich nach der Seite, wohin Anna deutete.

„Wer denn?" sagte der Alte, indem er bald seine zitternde und verwirrte Tochter, bald seinen Gast ansah. „Wie kommst Du nur auf Willi? Wer soll denn kommen? So sprechet doch!"

Aber in diesem Augenblicke trat auch schon der, dem Annas Ausruf gegolten hatte, herein, es war der alte Gardist. Er war noch nicht ganz auf die Terrasse getreten, als schon Anna, jede andere Rücksicht vergessend, zu ihm hinflog, seine Hand ergriff und eine Frage aussprechen wollte, zu welcher ihr der Atem fehlte. Der alte Soldat zog lächelnd seine Hand zurück, grüßte mit militärischem Anstand und berichtete, in Form eines militärischen Rapports, daß der General noch diesen Abend zu Hause eintreffen und —"

„Ist er frei?" unterbrach ihn Anna.

„— und seinen Sohn mitbringen werde, der auf sein Ehrenwort und die Kaution, die der Herr General gestellt habe, aus der Haft entlassen worden sei."

In Annas Augen drängten sich Thränen, sie zitterte heftig und setzte sich nieder; der alte Thierberg, durch diesen Anblick überrascht, preßte die Lippen zusammen und blickte seine Tochter unwillig an, und Albert, der in den Zügen seines Oheims las, daß jener ein Geheimnis ahne, dessen Teilnehmer er bis jetzt allein gewesen war, fühlte sich befangen; er fürchtete für Anna, und erst in diesem Augenblicke wurde es ihm deutlich, daß es für ihn selbst besser gewesen wäre, sich nie in diese Angelegenheit zu mischen.

„Ich lasse dem Herrn General danken und Glück wünschen!" sagte nach einer peinlichen Pause Herr von Thierberg zu dem Grenadier und winkte ihm zu gehen. „Wünsche nur," fuhr er fort, indem er auf der Terrasse mit heftigen Schritten auf und ab ging, „wünsche nur, daß die paar Wochen Gefängnis eine gute Wirkung auf den Herrn Weltstürmer gehabt haben mögen! Ein paar Monate hatten nicht schaden können, wäre es auch nur gewesen, um das heiße Blut abzukühlen und die vorschnelle Zunge zu fesseln. Aber das alles ist das Erbteil seiner hochweisen Frau Mama! Ein junger Mann von unbeflecktem Adel hätte sich so weit nicht verirrt; aber das gewinnt man bei solchen Heiraten; weil sie sah, daß man in unserem Zirkel ihre Abkunft nicht vergessen habe, hat sie ihrem Sohn solche tolle republikanische Ideen eingeprägt und ihn zu einem Thoren, wo nicht zu einem verderblichen Menschen gemacht."

Diese und andere Worte stieß er schnell und heftig aus und plötzlich blieb er vor seiner Tochter stehen, sah sie mit grimmigen Blicken an und sagte dann: „Ich glaube jetzt in der That, daß Du kränker bist, als ich dachte; geh auf Dein Zimmer! — ich werde mit dem Vetter diesen Abend allein speisen; geh!"

Das arme Kind ging hinweg, ohne ein Wort zu sagen; sie mochte die Natur ihres Vaters kennen und wissen, daß jeder Widerspruch seinen Zorn steigere, sie mochte auch fühlen, was in diesem Augenblicke in seiner Seele vorgehe, wo sie zu wenig Macht über sich besaß, um ihr Geheimnis zu verbergen.

Als sie weggegangen war, schritt der Alte wieder eine Zeit lang schweigend hin und her, dann trat er zu seinem Neffen und fragte mit bewegter Stimme:

„Was sagst Du zu dem Auftritt, den wir da gesehen haben? Meinst Du wirklich, es wäre möglich?"

„Ich kann Sie nicht verstehen, lieber Oheim."

„Nicht verstehen, Junge? So soll ich es denn selbst in den Mund nehmen? Wisse — ich habe entdeckt, daß Anna den — den von drüben — nun, daß sie den Sohn des Generals liebt. Zum Teufel, Junge! Du erwiderst nichts? Wie magst Du so — so gleichgiltig aussehen, wenn von der Ehre Deiner Familie die Rede ist? Rede!"

„Ich kann nichts hierin sehen," entgegnete der junge Mann trotzig, „was etwa der Thierbergschen Ehre zu nahe treten könnte. Der alte Willi ist von Adel, ist ein berühmter General, ist reich —"

„Also abkaufen sollen wir unsere Ehre lassen, ab-

handeln? — Bursche, wenn Du nicht mein Neffe wärest — Gott strafe mich, aber ich kenne mich selbst nicht, wenn ich in Wut bin. — Reich? Siehe, für so schlecht und niederträchtig halte ich mein Kind selbst nicht, daß es daran gedacht haben sollte. Sieh Dich um — so weit Du sehen kannst, war einst alles alles mein; ich habe nichts mehr, als diese verfallenen Türme und eine Hufe Landes, wie der gemeinste Bauer, aber auch dieses soll diese Nacht noch hinfahren, in den Schuldturm soll man mich werfen, mich auspfänden, mein altes Wappen entzwei schlagen, wenn ich je zugebe —"

„Oheim!" fiel ihm der Neffe erbleichend ins Wort, „bedenken Sie sich zuvor, ehe Sie einen solchen Frevel aussprechen! Was kann dieser junge Mann dafür, daß sein Vater reich ist? Beträgt er sich denn aufgeblasen? Macht er Ansprüche auf seinen Reichtum? Ich sagte es ja vorhin nur so in der Uebereilung."

„Nein, das thun sie nicht, die Willis," antwortete nach einer Pause der Alte. „Das ist noch ihre gute Seite. Aber das macht ihn nicht besser. Seine Grundsätze sind es, die ich hasse; er ist mein bitterster Feind!"

„Wie wäre dies möglich?" erwiderte Rantow beruhigend. „Wie könnte er Ihr persönlicher Feind sein!"

„Was persönlicher Feind!" rief Thierberg heftiger. „Solche Feindschaft kenne ich nicht und mein Feind müßte ein anderer sein als dieser Knabe; aber ein Todfeind bin ich all diesem Wesen, diesen Neuerungen, diesem Deutschtum, Bürgertum, Kosmopolitismus und welche Namen sie dem Unsinn geben mögen, und dessen treuester Anhänger eben dieser junge Mensch da ist. Das ganze erste Viertel des neunzehnten Jahrhunderts hatte den verdammten Geschmack dieses Unwesens, und man wird sehen, wohin es im jetzigen kommt, wenn diese Menschen und ihre Gesinnungen um sich greifen; aber, so wahr Gott lebt, man soll von dem letzten Thierberg nicht sagen können, daß er in seinen alten Tagen einem dieser Weltverbesserer die Hand zur Unterstützung gereicht hätte!"

„Aber, Oheim!" fiel Albert ein, den es in diesem entscheidenden Augenblicke keine Sünde däuchte, gegen seine eigene Ueberzeugung zu sprechen, „gibt es denn in diesem Jahrhundert auch nur eine Familie, die nicht, wenn man sie einzeln durchginge, die verschiedensten Gesinnungen in sich schlösse? Wird denn der einzelne Mann dadurch schlechter, daß er eine andere Meinung hat, als wir? Ist nicht Protestant und Katholik in den Augen des Vernünftigen gleich viel wert? Denkt nicht der General selbst ganz verschieden von seinem Sohn?"

„Laß mir den Glauben aus dem Spiel, Neffe!" entgegnete jener. „Darüber zu richten geht weder Dich noch mich an. Aber dieser General vollends, der meinen Todfeind als Schutzpatron anbetet und diesen Bonaparte für den heiligen Georg hält, der den Lindwurm des veralteten Jahrhunderts tötete; diesen in meiner Familie! Es würde mich töten!"

„Aber wissen Sie denn, ob auch der junge Willi Ihre Tochter liebt? Hat denn Anna irgend etwas gestanden?"

Der Alte sah seinen Neffen bei dieser Frage lange und erschrocken an; dann fuhr er nach einigem Nachsinnen gefaßter fort:

„Nein! Einer solchen Schmach halte ich sie nicht fähig; meinst Du, meine Tochter werde sich in einen solchen — Menschen verlieben, ohne daß er sie zuvor mit tausend Künsten dazu verlockte? Nein! Dazu ist sie mir noch immer zu gut! Aber — ich will mir Gewißheit verschaffen!"

Er sprach es, und noch ehe ihn Rantow aufhalten konnte, eilte der alte Mann hinweg, um seine Tochter zu Rede zu stellen. Düster schaute ihm der Gast aus der Mark nach.

„Wahrlich, wenn die Aktien so stehen, werde ich weder Brautführer noch Hochzeitsgast in Thierberg sein," sprach er, „der Alte müßte sich denn durch ein Wunder in einen Demagogen, oder der Demagoge in einen rechtgläubigen Verehrer der alten Reichsritterschaft verwandeln."

XI.

Es hatte den General Willi nicht geringe Mühe gekostet, von seinem Sohn das Unglück einer längeren Gefangenschaft abzuwenden. Sein Ansehen war zwar in der Hauptstadt jenes Landes, welchem sein Gut angehörte, durch den Wechsel der Verhältnisse und Meinungen nicht gesunken; man verehrte in ihm einen Mann von hohem Verdienst, militärischer Umsicht und Tapferkeit, und es gab manche, die ihn wegen seiner treuen und ausdauernden Anhänglichkeit an jenen Mann, der einst das Schicksal Europas in der Rechten getragen, bewunderten; es gab viele, die ihm, wenn sie auch diese Bewunderung nicht teilten, doch wegen der Beharrlichkeit und Charakterstärke, die er in den Tagen des Unglücks entfaltet hatte, wohlwollten. Dennoch mußte er sein ganzes Ansehen aufbieten, manche Thür öffnen, um seinem Sohn, auf dem der Verdacht, mit Verdächtigen in Verbindung zu stehen, lastete, nützen zu können.

Der General war ein Mann von zu großem Rechtsgefühl, als daß er, wenn er seinen Sohn schuldig glaubte, diese Schritte für ihn gethan hätte. Aber es genügte ihm an der einfachen Versicherung seines Sohnes.

„Ich teile," hatte er ihm gesagt, als er verhaftet wurde, „ich teile im allgemeinen die Gesinnungen jener Männer, die man jetzt zur Untersuchung zieht, aber – ich teile weder ihre Pläne, noch die Ansichten, die sie über die Mittel zum Zweck haben. Ich habe nur gedacht, nie gehandelt, habe mir selbst gelebt, nicht mit anderen, und Beschuldigungen, welche andere treffen mögen, werden nie auf mich kommen." So war es denn gelungen, den jungen Willi auf so lange frei zu machen, als nicht stärkere Beweise, die gegen ihn vorgebracht würden, seine Anwesenheit vor den Gerichten notwendig machten, eine Schonung, die er nur der Fürsprache seines Vaters und dem Vertrauen verdankte, das man in die Bürgschaft des Generals Willi setzte.

Sie konnten sich beide wohl denken, welches Aufsehen dieser Vorfall in der Umgegend von Neckareck gemacht haben mußte; hätten sie in einer Stadt gewohnt, so würden sie sich wohl damit begnügt haben, ihren Bekannten von ihrer Rückkunft Nachricht zu geben; aber die Sitte auf dem Lande forderte größere Aufmerksamkeit für gute Nachbarn: man mußte fünf oder sechs Familien im Umkreis von drei Stunden besuchen, mußte ihre Neugierde über diesen Vorfall umständlich befriedigen; kurz, man mußte sich zeigen, wie man sich etwa nach einer überstandenen Krankheit bei den Bekannten wieder zeigt und für ihre Teilnahme Dank sagt. Als aber der General mit seinem Sohn am dritten Tage nach ihrer Rückkehr nach Thierberg aufbrach, war es noch ein anderer Grund als Höflichkeit gegen gute Nachbarn, was sie dorthin zog.

Der junge Willi mochte in den einsamen Wochen seiner Gefangenschaft Zeit gefunden haben, über sein Leben und Treiben nachzudenken, er mochte gefunden haben, daß ihn jene politischen Träume, welchen er nachgehängt hatte, nicht befriedigen könnten, daß es ein höheres, reineres Interesse gebe, wodurch sein Leben Bedeutung und Gehalt, seine Seele Ruhe und Zufriedenheit gewänne.

Der General lächelte, als ihm Robert sein Verhältnis zu Anna entdeckte und die Wünsche aussprechen wagte, die sich mit dem Gedanken an die Geliebte verbanden. Er lächelte und gestand seinem Sohn, daß er längst dieses Verhältnis geahnet, daß er gewünscht habe, das unruhige Treiben des jungen Mannes möchte eine festere Richtung annehmen.

„Ich kenne Dich," sagte er ihm, „wärest Du zu jener Zeit jung gewesen, wo wir in Europa umherzogen, um Krieg zu führen, so hätte Deine Phantasie mit aller Kraft die großartigen Bilder des Krieges ergriffen, ich hätte Dir den ersten Raum geöffnet, Du selbst hättest dann Deine Laufbahn gemacht. Daß Du in diesen stillen Feiertagen des Jahrhunderts nicht dienen willst, kann ich Dir nicht übel nehmen. Des Umherschweifens in der Welt bist Du satt, das Leben in den Salons genügt Dir nicht, so bleibe bei mir, besorge an meiner Statt meine Güter, ich kann dabei nur gewinnen; ich gewinne Zeit für mich und meine Erinnerungen, gewinne Dich, und —" setzte er mit einem freundlichen Händedruck hinzu, „wenn Du anders Deiner Sache gewiß bist, gewinne ich Anna."

Sie besprachen dieses Kapitel auch auf dem Wege nach Thierberg wieder, und Robert gab seinem Vater Vollmacht, bei dem Alten um Anna für ihn zu werben. Sie verhehlten sich nicht, daß eine nicht unbedeutende Schwierigkeit im Charakter des alten Thierberg liegen könne. Ihre Gesinnungen hatten so oft die seinigen beinahe feindlich durchkreuzt. Man hatte sich wegen Meinungen so oft gezankt, man war oft unzufrieden, beinahe verstimmt auseinander gegangen. Aber sie trösteten sich damit, daß er noch nie persönliche Abneigung gezeigt habe, und die Vorteile, die für Thierberg aus dieser Verbindung hervorgingen, erschienen so bedeutend, daß der General, als sie über die Zugbrücke ritten, sich schon im Geiste als Vater der schönen Anna zu sehen glaubte und vertrauensvoll auf das Thierbergische Wappen über dem alten Portal zeigte.

„Mut gewinnt!" führen sie als Symbol im Wappen," flüsterte er seinem Sohne zu. „Das fügt sich trefflich, denn weißt Du noch, was der Wahlspruch Deiner Ahnen war?"

„Der Will' ist stark!" rief der junge Willi, freudig errötend. „Mut gewinnt – und der Will' ist stark!"

Im Schloßhof empfing Rantow die Angekommenen. Er entschuldigte seinen Oheim mit einem kleinen gichtischen Anfall, der ihn verhindere, die steile Treppe herabzusteigen und seinen Gästen entgegen zu gehen. Er sagte dies schnell und nicht ohne einige Verlegenheit, die er hinter einem Schwall von Glückwünschen für Robert Willi zu verbergen suchte. Nach den Verhältnissen, die gegenwärtig in den alten Mauern von Thierberg herrschten, konnte nicht leicht etwas störender wirken als dieser Besuch. Man hatte zwar den Vetter aus der Mark nicht mit in das Geheimnis gezogen. Der Vater schien es zu

bereuen, daß er sich nur so weit gegen seinen Neffen ausgesprochen habe, und Anna hatte mit ihm seit einigen Tagen nie mehr über Willi gesprochen, sei es auf ein Verbot ihres Vaters, sei es aus Argwohn, er möchte dem Alten ihr Geheimnis verraten haben. Seit jenem Abend jedoch, wo die Rückkehr Roberts angekündigt worden war, herrschte eine Spannung, die um so drückender wurde, da die ganze Gesellschaft zwar aus dreierlei Parteien, aber — nur aus drei Personen bestand.

Anna sprach wenig, hielt sich meist auf ihrem Zimmer auf, wohin Albert noch niemals eingeladen worden war. Der Alte war mürrisch, aufbrausender als sonst gegen seine Diener, gegen seinen Gast herzlich wie zuvor, aber ernster und einsilbiger, gegen seine Tochter kalt und gleichgiltig. Er trank, trotz der bittenden Blicke, die Anna zuweilen nach ihm hinzusenden wagte, mehr Wein als gewöhnlich, schimpfte dann auf die ganze Welt, verschlief den Nachmittag und ließ sich abends den Amtmann holen, um ein Spiel mit ihm zu machen. Dann setzte sich Anna mit ihrer Arbeit in ein Fenster, ließ sich von dem Vetter etwas vorlesen, aber Thränen, die hin und wieder auf ihre Hand herabfielen, zeigten dem jungen Mann, wie wenig ihr Geist mit dem beschäftigt sei, was er eben las. Der Anfall von Gicht, der über den Alten kam, machte die Sache womöglich noch schlimmer. Man sah, wie er alle Kraft aufbot, seine Schmerzen zu unterdrücken, nur um der natürlichen Hilfe seiner Tochter weniger zu bedürfen, und wenn Fälle eintraten, wo er diese Hilfe nicht abweisen konnte, wenn das schöne Kind bleich und mit Thränen im Auge vor ihm kniete, um seine Beine in warme Tücher zu hüllen, da wandte er sich ab, pfiff irgend ein altes Liedchen, nannte sich einen Mann, der bald in die Grube fahren müsse, und fand es schön, daß doch ein Enkel der Thierberge zugegen sein werde, wenn man den Letzten dieses Namens beisetze.

Rantow wußte zwar, daß sein Oheim das Gastrecht gegen seine Nachbarn nicht verletzen werde, aber diese letzten Tage fielen ihm schwer auf die Seele, als er die Fremden die Treppe hinan führte und er sah voraus, daß die beiden Willis gewiß nichts dazu beitragen würden, die Verstimmung aufzulösen.

Der Empfang war übrigens herzlicher, als er sich

Im Schloßhof empfing Rantow die Angekommenen.

gedacht hatte. Es gibt eine gewisse höfliche Freundlichkeit, die man sich angewöhnen kann, ohne sich dessen bewußt zu werden. Besonders auffallend erscheint diese Eigenschaft, wenn sich Männer begrüßen, von welchen wir wissen, daß sie keiner Heuchelei fähig sind, und die dennoch, sei es durch Meinungen, sei es durch Verhältnisse, sich feindlich gegenüber stehen. So schien es auch der alte Thierberg nicht über sich vermögen zu können, sein gewohntes: „Ah! schön! schön! Freut mich, Platz genommen!“ diesmal mit einem kälteren und förmlicheren Gruß zu vertauschen, und die fünfhundertjährige Gastfreundschaft dieser Burg schien die unwillkommenen Gäste in ihre schützenden Arme zu schließen.

Ein Blick von Anna hatte dem jungen Willi gesagt, was hier vorgegangen sei. Er fand sie blaß, ihre Stimme nicht so fest wie sonst, es lag Kummer um den holden Mund, und ihre Augen schienen weicher geworden zu sein. Er pries im stillen ihren richtigen Takt, daß sie mehr zu dem General sprach als zu ihm, denn er hätte, von diesem Anblick ergriffen, nicht Fassung genug gehabt, Gleichgiltiges mit ihr zu reden. Rantow, der einen ganz andern Auftritt erwartet hatte, wunderte sich, daß auch in diesem „ehrlichen Schwaben“, wo ihm sonst alles so offen und ehrlich däuchte, vier Menschen, die sich so nahe standen, ein so falsches Spiel unter sich spielen könnten, ihre Gedanken, ihre Leidenschaften unter einer so ruhigen Hülle zu verdecken wüßten. Er sah staunend bald den jungen Willi und den alten Thierberg an, die ganz ruhig und abgemessen sich über die Ereignisse der letzten Woche besprachen. Bald hörte er auf das Gespräch zwischen dem General und der Geliebten seines Sohnes, die dasselbe Thema, nur mit Veränderungen, abhandelten, wobei übrigens Anna eine solche Ruhe an den Tag legte, daß sie nie hastig fragte, von nichts mehr, als schicklich, ergriffen war. Der General wandte sich im Gespräch und ging mit ihr langsam im Saal auf und ab. Er stellte sich endlich wie zufällig in einen tiefen Fensterbogen, und Albert entging es nicht, daß er sich dort schnell zu dem schönen Mädchen herabbückte, ihr etwas zuflüsterte, was eine tiefe Röte auf ihre Wangen jagte. Sie schien erschrocken, sie faßte seine Hand, sie sprach leise heftig zu ihm, aber er lächelte, schien sie zu beruhigen, zu trösten, und so stolz und zuversichtlich war seine Stirne, waren seine Züge, als müßte er in diesem Augenblicke seine Division ins Feuer führen, um den schwankenden Sieg zu entscheiden.

Der Graf aus der Mark ahnte, daß dort in jenem Fensterbogen ein Entschluß gefaßt oder mitgeteilt worden sei, der auf Annas Schicksal sich beziehe und das Herz pochte ihm, wenn er an den eisernen Trotz seines Oheims dachte. Die Diener hatten indessen Wein hereingebracht, man setzte sich in eines der weiten Fenster, und wenn nur die Gemüter der fünf Menschen, die um den kleinen Tisch saßen, weniger befangen waren, der schöne Tag, der Anblick des herrlichen Thales, das vor ihnen lag, hätte sie zu immer höherer Freude stimmen müssen.

Der General, dem es peinlich sein mochte, daß das Gespräch nach und nach zu stocken anfing, bat Anna um ein Lied, und ein Wink ihres Vaters bekräftigte diese Bitte. Man brachte ihre Guitarre herbei, der junge Willi stimmte die Saiten, aber waren es die Worte des Generals, war es der Anblick ihres Vaters, war es die lang ersehnte Nähe des Geliebten, was sie verwirrte, sie errötete und gestand, daß sie in diesem Augenblicke kein passendes Lied zu singen wußte. Man schlug vor, man verwarf, bis Rantow beifiel, wie man einst in Berlin eine berühmte schöne Sängerin von einer ähnlichen Verlegenheit befreite. Er schnitt kleine Zettel und ließ jeden ein Lied aufschreiben. Dann faltete er die Papiere geschickt und zierlich zusammen, schüttelte sie als Lose durcheinander und ließ die Sängerin eines wählen.

Sie wählte, sie eröffnete das Los und errötete sichtbar, indem sie den General besorgt anblickte.

„Das hat niemand anders als Sie geschrieben,“ sagte sie. „Warum denn gerade dieses Lied? Es ist nicht immer politisch, ein politisches Lied zu singen!“

„Wenn es nun aber mein Lieblingslied ist!“ erwiderte Willi. „Ich appelliere an Ihren Vater, stand nicht die Wahl ganz frei?“

„Gewiß,“ antwortete der Alte. „Du singst, Anna, und wenn das Lied Politik enthalten sollte — nun, erdichtete Politik kann man ja immer noch ertragen.“

Sie nickte schweigend Gehorsam zu. Aber von jenem Augenblicke an, wo sie mit einem kurzen, aber kräftigen Vorspiel den Gesang anhob, schien auf ihren lieblichen Zügen eine Art von Begeisterung aufzugehen. Eine zarte Rote spielte auf ihren Wangen, ihre Augen glänzten, und um den schönen Mund, der die Töne so voll und rund hervorströmen ließ, spielte anfangs ein Lächeln, das mehr und mehr in Wehmut überging. Es war eine französische Ode, aus welcher sie einige Stellen vortrug. Die Melodie, bald heiter, ermunternd, bald erhaben und triumphirend, bald ernst und getragen, schmiegte sich an das wechselnde Versmaß und den Gedankengang der Strophen, und so süß war ihre Stimme, so ausdrucksvoll ihr Vortrag, so hinreißend ihr ganzes Wesen, das mit dem Gesang sich zu verschmelzen schien, daß die Männer, wenn sie gleich über den

Gegenstand die verschiedensten Gesinnungen hegten, doch von dem Strom der Töne mit fortgerissen wurden. Wie erhaben war ihr Vortrag als sie sang:

Cachez ce lambeau tricolore!
C'est sa voix, il aborde, et la France est à lui.

Ernst, beinahe traurig, doch nicht ohne Triumph, fuhr sie fort:

Il la joue, il la perd; l'Europe est satisfaite,
Et l'aigle, qui, tombant aux pieds du Léopard
Change en grand capitaine un héros de hasard,
Illustre aussi vingt rois, dont la gloire muette
N'eût jamais retenti chez la postérité;
Et d'une part dans sa défaite,
Il fait à chacun d'eux une immortalité.*)

Als sie geendet hatte, legte sie die Guitarre nieder und ging, während die Männer in verlegener Stille saßen, schnell hinweg.

„Il la joue, il la perd," sprach der alte Thierberg lachend. „Eine große Wahrheit! Und dieser Dichter, wer er auch sein mag, konnte jenen Mann nicht besser schildern; seine ganze Größe bestand ja nur darin, daß er das Rouge et noir so hoch als möglich spielte, und der alte Satz, daß der kaltblütigste Spieler endlich gewinnt, bestätigte sich an ihm. Der Leopard hat doch die Bank gesprengt, und Wellington wird es eben darum keinen Kummer machen, wenn man ihn Héros de hasard nennt."

„Wie lächerlich sind solche Hyperbeln!" rief Rantow, „als ob zwanzig Könige ihren Nachruhm, ihre Unsterblichkeit diesem Sommerkönig zu verdanken hätten! Was uns betrifft wenigstens, so wird man eingestehen müssen, daß der Ruhm der preußischen Waffen älter ist als der des sogenannten Siegers von Italien und nicht erst von der großen Nation geadelt werden mußte."

„Und dennoch," erwiderte der General mit großer Ruhe, „dennoch wird man einst nicht sagen, es war Bonaparte, der zur Zeit dieses oder jenes Königs lebte — man wird sagen, Herr von Rantow, sie waren Zeitgenossen Napoleons. Doch was den Obergeneral des englischen Heeres in der Bataille von Mont St. Jean betrifft, so möchte es die Frage sein, ob ihm der Titel Héros de hasard sehr angenehm ist; so viel ist wenigstens gewiß, daß er jene Schlacht nicht gewonnen, sondern nur — nicht verloren hat."

„Es ist ein Glück für die Welt," bemerkte Thierberg lächelnd, „daß man Ihren Satz umkehren kann, und daß er dann noch höhere Wahrheit enthält; Ihr Herr und Meister hat jene Schlacht zwar nicht gewonnen, aber desto gewisser verloren."

*) Sept Messéniennes nouvelles par C. Délavigne. I. Le départ.

„Er hat sie verloren," antwortete der General; „was die Welt damit verlor, will ich nicht aussprechen, aber jene Strophe, womit Anna ihren Gesang schloß, drückte aus, wer noch am Abend jenes unglücklichen Tages, als Cäsar und sein Glück von der Uebermacht zerschmettert wurden, als meine braven Kameraden auf Mont St. Jean den letzten Atem aushauchten, der — Größere war."

„Der Größere! Und dies können Sie noch fragen, General?" entgegnete heftig der junge Mann aus der Mark. „Als die Strahlen der Abendröte über jenes denkwürdige Feld streiften, beleuchtend die Schande Frankreichs und sein verwirrtes Heer, als blutend, aber unbesiegt, das englische Heer jene Hügel deckte und Deutschlands Völker stolzen Schrittes in die Ebene herabstiegen, um den Kampf siegend zu entscheiden — denken Sie sich, ich bitte, jenen erhabenen Moment, und sagen Sie mir, wer da der Größere war?"

„Der Gott des Zufalls," erwiderte der General. „Mächtiger war er wenigstens als jener alte Held, der auch an seinem letzten Schlachttage zeigte, welche mächtige Kluft zwischen dem Genie und roher, wohlgenährter tierischer Kraft befestigt sei. Er ist gefallen, nicht, weil ihm England oder Deutschland gewachsen war, sondern, weil er früher oder später fallen mußte, weil er einen Vertilgungskrieg gegen sich selbst führte, der seine Kräfte aufrieb. Oder können Sie mir beweisen, daß an jenem Tage von Waterloo das Genie des englischen Feldherrn oder gar Ihres Blüchers ihn besiegte?"

„Seien wir gerecht," nahm der junge Willi das Wort; „geben wir zu, daß ihm keiner seiner militärischen Gegner gewachsen war, so beweist dies noch immer nichts für jene innere Größe, für jene moralische Erhabenheit, welche die Mitwelt mit sich fortreißt, ihr Jahrhundert bildet und Segen noch auf die späte Nachwelt bringt. Napoleon war ein großer Soldat, — aber kein großer Mensch."

„Sohn!" erwiderte der General, „wie kannst Du in irgend einem Fach des Wissens groß, größer als sonst ein Mann des Jahrhunderts werden, ohne ein großer Mensch zu sein? Die Maschine ist es nicht, nicht dieser Körper ist es, was sie groß macht, es ist der Geist. Jene veralteten Formen Europas, von klugen Männern vor tausend Jahren ausgedacht, stürzten zusammen, weil es Formen waren, die der Geist verlassen hatte; sie brachen ein vor den Blitzen seines Genies, sie hatten das Schicksal jener Leichname, die, in Grüften eingeschlossen, in ihren fürstlichen Leichenprunk gehüllt, Jahrhunderte überdauern, weil sie die Kerkerluft ihres Grabes nicht vermodern

läßt. Berühre sie mit lebendiger Hand, hauche sie an mit freiem Odem und — sie zerfallen in Asche!"

„Dies beweist nichts gegen mich," sagte Willi.

„Und wo ist denn das große und feste Reich, das der große Mann gründete?" unterbrach ihn Thierberg; „Sie vergleichen unsere schönen alten Institutionen, Gott möge es Ihnen verzeihen, mit einem Leichnam, aber was war denn jener persische Kaiserthron, was sein Staatsgebäude, als ein Kartenhaus?"

„Ich habe nie gesagt, daß Napoleon der Mann war, einen großen Staat zu gründen," antwortete der alte Willi: „Frankreich war unter ihm ein Lager, dessen erste Posten die Rheinbundstaaten bildeten. Er hätte vielleicht ein Ende genommen, das seiner und Frankreichs unwürdig gewesen wäre, wenn er einige Jahre in beständiger Ruhe und in Frieden regiert hätte."

„So war also das Ende, welches er nahm, seiner würdig?" fragte Rantow lächelnd.

„Nicht der Platz, auf welchem wir stehen," versetzte der General, nicht ohne Wehmut, „nicht der Raum, sei er groß oder klein, gibt uns Würde oder Schmach. Wir sind es, die uns und unsere Posten adeln oder schänden. Die Welt hat gelacht und gehöhnt, als man den größten Geist des Jahrhunderts auf eine öde Insel verbannte. Dort, an der höchsten Felsenspitze haben sie den alten Adler angeschlossen, wo er nur in die Sonne, auf den weiten Ozean und in einige treue Herzen sah. Aber man hat nicht bedacht, wie vielen Stoff zum Lachen man der Nachwelt gebe; es war nicht Strafe, was ihn dorthin verbannte; wer in Europa konnte ihn strafen? Es war — Furcht. So mußte es kommen, daß man in ihm noch immer den Gefürchteten sah; und manche Herzen, die sich von ihm abgewendet hatten, fingen an, ihn wieder zu lieben; pflegt doch das Unglück die Menschen zu versöhnen und — es war ja nichts an seine Stelle getreten, was ihn hätte vergessen machen können."

„Glauben Sie etwa, Herr Nachbar," sagte Thierberg, „es hätte wieder ein solcher Attila auftreten müssen, nur um die Zeitungsschreiber zu unterhalten? Vergessen wird man wohl jenen Namen noch lange nicht, aber — man wird ihn verdammen."

„Mancher hat ein persönliches Recht dazu, und ich kann ihn darum nur beklagen, nicht entschuldigen, daß sein Gang über die Erde nicht die gebahnte Straße ging. Aber man wird auch mit andern Gefühlen sich seiner erinnern. Die Großen der Erde scheinen zwar nicht viel von ihm gelernt zu haben, desto mehr vielleicht die Kleinen. Er hat sich seine Bahn so erhaben aufgerissen als Alexander, er hat sie verfolgt wie Cäsar, man hat ihm gedankt wie dem Hannibal, auf jenem Felsen hat er gelebt wie Seneca, und seine letzten Tage waren eines Sokrates würdig."

„In diesem Punkt werden wir nimmer einig," erwiderte der alte Thierberg; „was mich betrifft, so kommt er mir vor, als habe er seine Laufbahn eröffnet wie ein Aventurier, habe sie verfolgt wie ein Räuber, habe mit seinem Raub verfahren wie ein verzweifelter Spieler und habe geendet wie ein — Komödiant!"

„Wir sind noch nicht seine Nachwelt," bemerkte Robert Willi. „Erst wenn alle Parteien, die persönliches Interesse aussprachen, von der Erde verschwunden sind, dann erst wird man mit klarem Auge richten. Mein Held ist er nicht, aber in seinen italienischen Feldzügen erscheint er wie ein Wesen höherer Art, und dies wenigstens werden auch Sie zugeben, Herr von Thierberg."

„Es ist möglich," versetzte der Alte, „er hat damals mein Staunen, meine Bewunderung erregt; aber wie schnell wurde ich von meiner Vorliebe geheilt! Wenn er damals den Bourbons den Thron zurückgegeben hätte — die Macht hatte er dazu — so wäre er mir wie ein Engel erschienen."

„Dies war wegen seiner Armee, die anders dachte unmöglich," antwortete der General.

„Sie erinnern sich," fuhr der Alte fort, „daß ich Ihnen öfter von einem französischen Kapitän erzählte, der mich in der Schweiz aus großer Verlegenheit rettete; — der einzige Franzose, den ich achte, und für den ich noch jetzt alles thun könnte. Mit diesem sprach ich damals auch über diesen Punkt. Ich sagte ihm, daß Frankreich ohne Rettung verloren gehe, wenn es in der ewigen, sich immer von neuem gebärenden Revolution fortfahre. Nur ein König an der Spitze könnte es retten. — Er gab es zu: er sagte mir, daß die Bourbons eine große Partei in Paris hätten und daß mein Gedanke vielleicht erfüllt würde. Ich fragte ihn, wie der Konsul Bonaparte, der damals an der Spitze stand, darüber dächte. ‚Er äußert sich nicht', erwiderte mir der Kapitän, ‚aber wenn ich ihn recht verstehe', setzte er lächelnd hinzu, ‚so wird Frankreich bald nur einen Meister haben.' Ich deutete dies Wort meines neuen Freundes damals auf die Zurückkunft der Bourbons, leider ist es an Bonaparte selbst in Erfüllung gegangen."

Der junge Willi war schon zu Anfang dieser Rede aufgestanden; er hatte Annas Vater die Geschichte von seinem Kapitän schon einige dutzendmal erzählen gehört, und sein Blut wallte in diesem Augenblicke noch zu unruhig, als daß er sie von neuem anhören mochte; er ging mit zögernden Schritten im

Eine zarte Röte spielte auf ihren Wangen.

Saale auf und nieder; als aber der alte Thierberg im Gespräch mit dem General auf die jetzigen Verhältnisse Frankreichs einging, ein Punkt, über den sie niemals in Streit gerieten, gesellte sich auch Rantow zu dem jungen Willi. Er ließ sich von ihm die Geschichte der letzten Wochen noch einmal wiederholen, führte ihn unbemerkt in das nächste Zimmer und dann auf die breite Hausflur. Dort hielt er plötzlich inne und flüsterte dem erstaunten jungen Manne ins Ohr:

„Sie dürfen vor mir kein Geheimnis mehr haben; Anna hat mir alles entdeckt, und auf meinen Beistand können Sie sich verlassen." Noch einen Augenblick zweifelte Robert, weil ihm diese Nachricht zu neu und unerwartet kam; als aber Rantow ins einzelne einging und ihm erzählte, was in jener Schreckensnacht vorgefallen sei, als er ihm entdeckte, wie ungünstig gegenwärtig die Verhältnisse seien, da stand jener nicht länger an, die Hilfe, die ihm geboten wurde, anzunehmen; er bat Albert, ihm, wenn es möglich wäre, Gelegenheit zu verschaffen, mit Anna zu sprechen.

Der Gast aus der Mark dachte einige Augenblicke nach, ob er dies möglich machen könnte; Anna hatte zwar ihn selbst nie auf ihr Boudoir im Turm eingeladen, aber er hoffte in solcher Begleitung nicht unwillkommen zu sein; das einzige, was ihn hätte abhalten können, war die Furcht vor dem Zorn seines Oheims, im Fall diese Zusammenkunft entdeckt wurde; aber die Lust, wo er nicht selbst die Rolle übernehmen konnte, wenigstens die Intrigue zu unterstützen, siegte über jede Bedenklichkeit, er winkte dem jungen Willi, ihm zu folgen. Der Gang nach Annas Turm war ihm bekannt. Nach der

Lage ihrer Fenster mußte ihr Gemach noch zwei Stockwerke höher liegen als der Saal. Sie stiegen eine enge, steile Treppe von Holz hinan, die unter jedem Tritte, so behutsam sie auch stiegen, ächzte. Zum nicht geringen Schrecken begegnete ihnen auf dem ersten Stock der alte Hans, der sie verwundert ansah. Albert winkte seinem Gefährten, nur immer voranzugehen, er selbst nahm, ohne in seiner Bestürzung zu bedenken, ob es klug sein möchte, den alten Diener auf die Seite:

„Hans!“ sagte er, „wenn Du Deinem Herrn ein Wort —“

„O,“ erwiderte jener schlau lächelnd, „da hat es gute Wege, so wenig als in jener Nacht, da Sie mich beinahe in den Neckar warfen, ich bin so still wie ein toter Hund.“

Beruhigt folgte Rantow dem Liebhaber; sie hatten bald das Ende der Treppe erreicht und standen nun auf einer Art von Vorsaal; die Reinlichkeit und Zierlichkeit, die hier herrschte, ließ ahnen, daß man sich nicht mehr weit von Annas Gemach befinde. Zwei Thüren gingen auf diesen Vorplatz; sie wählten auf gutes Glück die nächste, pochten an — keine Antwort. Sie pochten wieder: jetzt that sich die zweite Thüre auf und Anna erschien auf der Schwelle.

Sie errötete, als sie die beiden jungen Männer sah, doch als habe dieser Besuch nichts Auffallendes an sich, lud sie dieselben durch einen freundlichen Wink ein, näher zu treten.

„Ihr kommt wohl, um die schöne Aussicht von meinem Turm zu betrachten?“ sagte sie. „Jetzt erst fällt mir bei, daß Du nie hier warst, Albert, aber so ganz bin ich schon an diesen herrlichen Anblick gewöhnt, daß es mir nicht einmal einfiel, Dich hieher einzuladen.

XII.

Das Gemach war klein, die Geräte gehörten einer früheren Zeit an, aber dennoch war alles so freundlich und geschmackvoll geordnet, daß Rantow, nachdem er die Aussicht gepriesen, die nächsten Umgebungen gemustert und alles recht genau angesehen hatte, dieses Zimmer für das schönste im Schloß erklärte. Nur eine breite Kiste, von schlechtem Holz zusammengezimmert, die auf einer Kommode stand, schien ihm nicht mit den übrigen Geräthschaften zu harmoniren. So ungerne er die beiden Liebenden, die, anscheinend in die Aussicht auf das Thal hinab vertieft, eifrig zusammen flüsterten, stören mochte, so war doch seine Neugierde, zu wissen, was der geheimnisvolle Schrank verberge, zu groß, als daß er nicht seine Base darüber befragt hätte.

„Bald hätte ich das Beste vergessen!“ rief sie aus: „Das Bild für Ihren Vater ist heute angekommen, Robert; ich habe es hierher gestellt, weil mein Vater nie hierher kommt und weil ich es doch auch betrachten wollte.“ Sie rückte unter diesen Worten den Deckel des Schranks. Willi half ihn herabnehmen und das Bild eines Reuters, der auf einem wilden Pferde eine Anhöhe hinansprengt, wurde sichtbar.

„Bonaparte!“ rief Rantow, als ihm die kühnen, geistvollen Züge aus der Leinwand entgegen sprangen.

„Erkennst Du ihn?“ fragte Anna lächelnd. Das war der Sieger von Italien!“

„Ich hätte nicht geglaubt, daß die Kopie so gut gelingen könnte,“ bemerkte Willi; „aber wahrlich, David war ein großer Maler. Wie edel ist diese Gestalt gehalten, wie glücklich der Einfall, diesen hochstrebenden Mann nicht in der gebietenden Stellung eines Obergenerals, sondern in einer Kraftäußerung aufzufassen, die einen mächtigen Willen und doch eine so erhabene Ruhe in sich schließt.

„Ich kenne das Original,“ sagte Rantow, „es ist in der Galerie zu Berlin aufgestellt, und ich finde diese Kopie trefflich; für Liebhaber des Gegenstands, worunter ich nicht gehöre, gewinnt dieses Gemälde um so höheres Interesse, als die Idee dazu von Napoleon selbst ausging. Man sagt, David habe ihn malen wollen als Helden, den Degen in der Hand, auf dem Schlachtfelde, Bonaparte aber erwiderte die merkwürdigen Worte: ‚Nein! Mit dem Degen gewinnt man keine Schlachten; ich will ruhig gemalt sein — auf einem wilden Pferde.‘“

„Dank Dir für diese Anekdote,“ erwiderte Anna, „sie macht mir das Bild um so lieber, und nicht wahr, Robert, setzte sie hinzu — auch Dein Vater soll durch seine Originalität nun noch mehr erfreut werden.

„Anna!“ unterbrach die Beidnamenden eine dumpfe, wohlbekannte Stimme. Sie sahen sich um, der alte Thierberg, auf seinen Diener gestützt, stand mit hochrotem, zürnendem Gesicht und zitternd vor ihnen, der General, welcher seitwärts stand, schien verlegen und ängstlich. Aber so schnell war dieser Schreck, so groß die Furcht Annas vor ihrem Vater und so fruchtbar sein Anblick daß sie zu schwanken anfing, und hätte der General sie nicht unterstützt, sie wäre in die Kniee gesunken.

„Sind das die gerühmten Sitten Ihres Herrn Sohnes?“ wandte sich der Alte bitter lachend zu dem General, indem er bald den Sohn, bald den

„Gott im Himmel," rief er aus, indem er das Mützchen abnahm.

Vater ansah. „Heißt das, was Sie mir vorzumalen suchten, sich in den zartesten Grenzen des Anstandes halten? Herr! Wie kommen Sie dazu, mit meiner Tochter allein auf ihrem Zimmer zu sein?"

„Onkel —" rief Rantow, um ihn zu belehren.

„Schweig, Bursche!" antwortete ihm der zürnende Alte, indem er immer den jungen Willi mit glühenden Blicken ansah.

„Ich denke," erwiderte dieser ruhig und mit stolzer Fassung, „die Erziehung Ihrer Tochter und Annas Sitten müßten Ihnen Bürge sein, daß ein Mann, selbst wenn er allein käme, sie besuchen dürfte, vorausgesetzt, sie will ihn empfangen, und über den letzteren Punkt steht nach allen Gesetzen der guten Sitte der jungen Dame selbst, nicht aber Ihnen, Herr von Thierberg, die Entscheidung zu."

Diese Worte schienen seinen Eifer noch mehr zu entflammen, er atmete tief auf, aber in diesem Augenblicke trat sein Neffe mutig dazwischen und redete ihn auf eine Weise an, die, wie ihn sein kurzer Aufenthalt bei den Thierbergs gelehrt hatte, die Wirkung nicht verfehlen konnte.

„Herr von Thierberg," rief er bestimmt und mit ernster Miene, „Sie haben mir vorhin zu schweigen geboten, ich werde aber nicht schweigen, wenn man meiner Ehre zu nahe tritt. Ich bin es gewesen, der Herrn von Willi hieher führte, ich bin es gewesen, der ihn hier unterhielt, und er hat mich hieher begleitet, weil ich ihn darum gebeten habe."

„Du warst zugegen?" fragte der Oheim mit etwas gemilderter Stimme. „Aber was Teufel geht Dich das Zimmer meiner Tochter an? Was hattest Du hier zu suchen?"

Mit theatralischer Wendung und sprechender Miene wandte sich der Neffe gegen die Hinterwand des Zimmers, deutete mit dem ausgestreckten Arme hin und sprach:

„Hier steht, was ich suchte."

Der Alte trat mit schnelleren Schritten, als seine Krankheit erlaubte, näher. Er betrachtete das Bild und blieb mit einem Ausruf des Erstaunens stehen; seine trotzige Miene klärte sich auf, seine Stirne entfaltete sich, sein blitzendes Auge schimmerte nur noch von Rührung und Freude. „Gott im Himmel," rief er aus, indem er das Mützchen abnahm, das er beständig trug. „Wer hat mir das gethan, woher, woher habt ihr ihn? Wer hat ihn meinen Gedanken nachgebildet, wer hat mir diese Züge, diese Augen hier, hier aus meinem Herzen herausgestohlen?"

Die Männer sahen sich staunend an, betreten richtete sich Anna auf und trat näher, denn sie besorgte, ihr alter Vater rede irre.

„Wer hat dies Bild hieher gestellt?" fragte er nach einer Pause, indem er sich umwandte, und alle sahen Thränen in seinen Augen glänzen.

„Ich, mein Vater," sagte Anna zögernd.

„O Du gutes Kind," fuhr er fort, indem er sie in seine Arme schloß, „wie unrecht habe ich Dir vorhin gethan! Als ich in dieses Zimmer trat, glaubte ich, Du habest mich tief gekränkt, und doch hast Du mich so unendlich erfreut! — Kennst Du ihn, Hans?" wandte er sich an seinen Diener. „Kennst Du ihn nicht wieder?"

„Gott straf mich, er ist's!" erwiderte der Reitknecht. „Solche schreckliche Augen machte er gegen die fünf Buschklepper, die uns auszogen; o, das war ein braver Herr!"

Die, welche den Herrn und seinen Diener so sprechen hörten, konnten sich von ihrem Staunen kaum erholen, sie sahen sich lächelnd an, als ahnten sie eine sonderbare Fügung des Geschicks, als sei ein schweres Gewitter segnend über ihnen hinweggezogen. Der General aber, der bald Anna, bald das Bild mit blitzenden Augen betrachtet hatte, trat näher heran und fragte den alten Thierberg, wen er denn in diesem Bilde wieder erkenne?

„Das ist derselbe treffliche Kapitän," antwortete er, „der mich am Fuße des St. Bernhard aus der Gewalt ruchloser Soldaten errettete; wie? Er ist derselbe, von welchem ich Ihnen so oft erzählte: das Muster eines braven Mannes, eines gebildeten und klugen Soldaten."

„Nun, so bitte ich Sie," fuhr der General mit inniger Rührung fort, indem auch ihm eine Thräne im Auge schwamm, „ich bitte Sie im Namen dieses Mannes, den ich auch kannte, Sie mögen ihm vergeben, wenn er nachher anders handelte, als Sie damals dachten!"

„Wie? Sie haben ihn gekannt?" rief der Alte dringend, indem er die Hand des Generals faßte. „Wer war er, wie heißt er, lebt er noch?"

„Er ist tot — seinen Namen kannte die Welt — er ist —"

„Nun?" drängte der Alte den General, dem die Stimme zu brechen schien. „Wer? Doch nicht —"

„Dieser Mann," rief der General mit einem feurigen Blicke auf das Gemälde, „dieser Mann war — Napoleon Bonaparte, der Kaiser der Franzosen."

Der Alte setzte seine Mütze auf, er drückte die Augen zu, und in seinem Gesichte kämpfte Unmut mit Rührung. Doch als er nach einer Weile das Bild wieder ansah, schien er es nicht über sich zu vermögen, dem stolzen Reiter gram zu werden.

„Du also?" sprach er zu ihm, „Du warst dieser

kühne Mann? Das war also Deine Meinung? Du hast mir mein Kleid, meinen Hut und meine Börse zurückgegeben, um mir nachher mein Alles zu rauben?"

„Vater," sagte Anna schmeichelnd, „wie glücklich waren Sie aber dennoch! Der erste Mann des Jahrhunderts hat so traulich zu Ihnen gesprochen."

„Ja, das haben wir," erwiderte der Alte lächelnd und nicht ohne Stolz, „recht freundlich haben wir uns unterhalten, ich und er, und er schien Gefallen an mir zu finden. Ich habe nicht gehört, daß der erste Konsul sich je gegen einen so offen ausgesprochen hätte wie damals gegen mich. ‚Frankreich wird nicht mehr lange ohne König sein,' waren seine eigenen Worte; Du hast es erfüllt, kleiner Schelm! Ha! Und gerade so sah er aus, so warf er noch einmal den stolzen Kopf herüber, als er sein Roß den Berg hinantrieb und die Feldmusik des Regimentes herüberklang. General Willi, — es war doch ein großer Geist!"

„Gewiß!" sagte der General freudig gerührt, indem er dem Alten die Hand drückte. „Aber, wie kam nur dies Bild hieher zu Ihnen, Anna?"

„Darf ich es verschweigen, Robert?" antwortete sie. „Nein, er hat es ja doch schon gesehen. Ihr Sohn wollte Sie an Ihrem Geburtstage damit überraschen, und ich erlaubte, daß das Bild einstweilen hier aufgestellt würde."

Der alte Thierberg hatte aufmerksam zugehört; er schien überrascht und ging auf den jungen Willi zu, dem er seine Hand bot.

„Junger Mann," sagte er, „ich habe Ihnen vorhin bitter unrecht gethan, ich sehe jetzt, daß Sie ein schönerer Zweck auf dieses Zimmer führte, als ich anfangs dachte; werden Sie mir meine übereilten Worte, meine Hitze vergeben?"

Robert errötete. „Gewiß, Herr von Thierberg," antwortete er, „und wenn Sie noch zehnmal heftiger gewesen wären, so konnten Sie mich zwar kränken, aber niemals beleidigen; es ist hier nichts zu vergeben."

„Wirklich?" erwiderte der alte Herr sehr freundlich. „Und, wenn ich fragen darf, — wo haben Sie das Bild gekauft? Könnte man sich nicht auch ein Exemplar verschaffen? Ich möchte doch den grand Capitain, meinen Kapitän, in meinem Zimmer haben."

„Wie ich meinen Vater kenne," sagte der junge Mann, „so wird er dieses Bild vielleicht noch lieber in Ihrem Hause als in dem seinigen sehen. Ich bitte, erlauben Sie, daß ich es dort aufhänge."

„Sie machen mir ein großes Geschenk, lieber Robert," sagte Thierberg. „Wohin ist es mit unseren Gesinnungen gekommen? Ich glaube, wir denken im Grunde gleich über diesen Bonaparte, und doch sind Sie es, der mir ihn anbietet, und mir macht es Freude, ihn anzunehmen. Ich habe wenige Bilder, aber einige alte, gute; suchen Sie sich etwas aus, nehmen Sie dafür aus meinem Schloß, was Sie wollen."

„Halt!" rief der General. „Bei diesem Handel bin ich auch beteiligt: ich kenne den unglücklichen Geschmack meines Sohnes und weiß, wie wenig er auf alte Bilder hält; wollen Sie ihm nicht ein jüngeres dafür geben? Thierberg, vor diesem Bilde, das nun auch für Sie von Bedeutung ist, wiederhole ich nun meine Werbung: Ihre Anna um diesen Napoleon."

Der alte Herr war betreten, er warf verlegene Blicke auf die Umstehenden; endlich haftete sein Auge auf Davids Gemälde.

„Du hast viel verschuldet," sprach er, „Europas alte Ordnung hast Du umgeworfen, und nun nach Deinem Tode willst Du Dich in meine Haushaltung mischen?"

„Herr Baron!" sagte der alte Hans mit gerührter Stimme, „nehmen Sie es einem alten Diener nicht ungnädig auf, aber wissen Sie noch, was Sie zu dem braven Kapitän sagten, und was Sie mir oft erzählt haben? ‚Monsieur,' haben Sie gesagt, ‚wenn Sie einst durch Schwaben kommen und in unsere Gegend, so vergessen Sie nicht, auf Thierberg einzusprechen, daß Sie mich nicht zu Ihrem ewigen Schuldner machen."

Herr von Thierberg aber strich sich nachdenklich mit der Hand über die Stirne, warf noch einen zögernden Blick auf das Bild und führte dann Anna zu Robert Willi.

„Nimm sie hin!" sagte er fest und ernst. „Ich habe es nicht thun wollen, aber vielleicht war es gut, daß dies alles so kommen mußte; nimm sie hin!"

Mit großer Rührung umarmte der General den alten Mann und, indem Robert überrascht und selig seine Braut, wir wissen nicht, ob zum erstenmal, an seine Lippen drückte, schüttelte der Gast aus der Mark, um nicht ganz teilnahmlos zu erscheinen, dem alten Diener herzlich die Hand. Albert hatte nachher erzählt, daß er in jenem feierlichen Augenblicke, trotz seines inneren Widerstrebens, gut napoleonisch gesinnt gewesen sei, und zum erstenmal in seinem Leben jene Macht und Ueberlegenheit gefühlt und anerkannt habe, die jener große Geist auf die Gemüter zu üben pflegte.

Er erzählte auch, daß der alte Thierberg jenen sonderbaren Tausch niemals bereut habe: er fand in seinem Schwiegersohne Eigenschaften, die er ihm nie zugetraut hatte, und als er ihn bei der Verwaltung der Güter seines Vaters mit Rat und That unterstützte, lebte er im Glücke seiner Kinder die Tage seiner eigenen Jugend wieder.

Von der Hochzeit des jungen Paares sprach der Gast aus der Mark nicht gerne, man sah ihm an, daß er lieber selbst mit der liebenswürdigen Anna vor den Altar getreten wäre. Einen Zug aber aus diesem glänzenden Tag pflegte er bei Wiederholung dieser Geschichte nie zu vergessen, vielleicht nur um jene schwärmerischen Anhänger Napoleons und seinen neubekehrten Oheim ins Komische zu ziehen. Der alte Gardist des Generals, erzählte er, habe alle Domestiken und einige junge Burschen zum Hurrahschreien abgerichtet und die schöne Braut mit ins Geheimnis gezogen; er habe seine Leute unter die Thüren des großen Saales im Schlosse Thierberg gestellt, und als nun mancher Toast ausgebracht war, sei auch Anna mit dem Kelchglas aufgestanden und habe mit ihrer süßen Stimme „dem Bild des Kaisers" die Ehre eines Toastes gegeben. Da wurde der Jubel rauschend, die Gäste stießen an, Hans und der Gardist schwangen zum Zeichen ihre Mützen, und wohl aus fünfzig Kehlen schallte ein jauchzendes: „Vive l'Empereur!"

Skizzen.

Die Bücher und die Lesewelt.

1. Die Leihbibliothek.

Als ich noch in —n lebte, gehörte es zu meinen Vormittagsvergnügungen, in eine Leihbibliothek zu gehen; nicht um Bücher auszuwählen, denn die Sammlung bestand aus vier- bis fünftausend Bänden, die ich größtenteils zwei Jahre zuvor in einer langen Krankheit durchblättert hatte, sondern um zu sehen, wie die Bücher ausgewählt werden. Ich trug mich damals mit dem sonderbaren Gedanken, ein Buch zu schreiben, ich hatte noch keinen bestimmten Gegenstand oder Zweck und war noch sehr unentschieden, nach welchem großen Meister ich mein erstes Stück verfertigen sollte; an den inneren Wert des künftigen Buches dachte ich zwar mit unbehaglichem Gefühl, denn unter allen meinen Gedanken war ich bis jetzt auf keinen gestoßen, der sich, selbst mit Schwabacher Lettern gedruckt, schön ausgenommen hätte; doch schien mir das Größte und Notwendigste für einen, der ein Buch machen will, daß er die Menschen studire, nicht um Menschenkenntnis zu sammeln, die lernt man jetzt in Büchern, sondern um den Leuten abzusehen, was etwa am meisten Beifall finde, oft und gerne gelesen werde. Vox populi, vox Dei, dachte ich, gilt auch hier. So saß ich denn manchen Vormittag in der Bibliothek, um die Leser und ihre Neigungen zu studiren.

Der Bibliothekar war ein alter, kleiner Mann, der in den zehn Jahren, die ich in seiner Nähe lebte, beständig einen apfelgrünen Frack, eine gelbe Weste und blaue Beinkleider trug; ich suchte ihm zu beweisen, daß er seinen Anzug nicht greller und abgeschmackter hätte wählen können; er brach aber, nachdem ich einiges Schlagende aus der Farbenlehre vorgebracht hatte, in Thränen aus und versicherte mich, er trage sich so und werde sich bis an sein Ende so tragen, denn von diesen Farben sei sein Hochzeitskleid gewesen, das er sich sechs Wochen vor der Hochzeit, und leider zu früh, habe verfertigen lassen; denn die Braut sei schnell am Nervenfieber gestorben. Der Bibliothekar hatte in seinem Fach eine vieljährige Erfahrung, und interessant war was er zuweilen darüber äußerte.

„Morgens," sagte er mir zum Beispiel, „morgens werden am meisten Bücher ausgetauscht, das ist die Zeit der zweiten und dritten Teile. Es kommt nicht daher, wie ich anfänglich glaubte, daß zu dieser Zeit die Bedienten und Kammermädchen ihre Ausgänge in die Stadt machen, denn dann müßte sich dieses Verhältnis auch auf erste Teile erstrecken, nein, es kommt vom Nachtlesen her."

„Vom Nachtlesen?" fragte ich verwundert.

„Davon, meine ich, daß die Leute interessante Bücher bei Nacht lesen. Ein großer Teil der Menschen, die jungen und ganz gesunden ausgenommen, kann nicht in derselben Minute einschlafen, wo sie zu Bette gehen. Zum Opium mag man nicht greifen, weil man damit, einmal angefangen, fortfahren muß; da gibt es nun kein besseres Mittel als zu lesen."

„Gut, ich verstehe," erwiderte ich: „aber Sie sagten ja selbst von interessanten Büchern: sind denn diese zum Einschläfern eingerichtet?"

„Nicht alle und nicht für alle; natürlich muß man unterscheiden, für wen dies oder jenes interessant sein kann. Sie kennen die Gräfin Winklitz? Nun, die kann am längsten nicht einschlafen; mich dauert nur das Kammermädchen, das ihr jede Nacht oft bis zwei Uhr vorlesen muß. Nun gebe ich einmal aus Irrtum dem Mädchen Görres' „Deutschland und die Revolution" mit — Sie wissen, für den Kenner gibt es nichts Interessanteres — acht Nächte haben sie daran gelesen, und doch hat es nur hundertundneunzig Seiten, und jedesmal ist die Gräfin um elf Uhr eingeschlafen. Das Mädchen wußte mir Dank für das ‚schläfrige Buch'. Kommt, um Ihnen nur noch ein Beispiel zu geben, kommt zu meinem großen Erstaunen der alte Professor Wanzer, der über Mathematik liest, in meinen Laden. Er habe seit zwanzig Jahren nichts Belletristisches mehr gelesen, als zuweilen die Traueranzeigen im Merkur, und nun wünsche er doch wieder eine Uebersicht über das zu bekommen, was einstweilen Gutes geschrieben worden. Ich fragte ihn, ob er von Walter Scott etwas gelesen? Er erinnert sich, von dem berühmten Mann gehört zu haben, und nimmt Ivanhoe mit, Ivanhoe, diese herrliche Geschichte! Den andern Tag kommt er ganz verdrießlich, wirft mir ein paar Groschen und den Scott auf den Tisch und sagt, die Ritter geschichten, die er in seiner Jugend gelesen, seien bei weitem schöner gewesen; er sei schon über dem ersten Teil eingeschlafen; bitte Sie ums Himmels willen, über Ivanhoe eingeschlafen!"

„Aber wie hängt dies mit Ihren Beobachtungen über die zweiten und dritten Teile zusammen?" unterbrach ich ihn.

„Nun, wir sprachen gerade von interessanten Büchern, und da kam ich auf die Gräfin und den Professor. Kommt aber ein interessantes Buch an den rechten Mann, so geht es, wie wenn ein Pferd flüchtig wird. Abends war man im Theater oder in Gesellschaft, man hat nachher gut zu Nacht gespeist und rüstet sich nun, zu Bette zu gehen. Die Lampe auf dem Tische am Bett ist angezündet, das Mädchen oder der Bediente hat einen ersten Teil zurecht gelegt, alles ist in Ordnung, nur der Schlaf will noch nicht kommen. Man rückt die Lampe näher, man nimmt das Buch in die Rechte, stützt den linken Ellenbogen in die Kissen und schlägt das Titelblatt auf. Sagt der Titel dem Leser zu, hat er sich über das erste, oder, wie ich's nenne, Geburtsschmerzenkapitel hinüber gewunden, so geht es rasch vorwärts, die Augen jagen über die Zeilen hin, die Blätter fliegen, und solch ein rechter Nachtleser reitet einen Teil ohne Mühe in zwei Stunden hinaus. Gewöhnlich ist der Schluß der ersten Teile eingerichtet wie die Schlußscenen der ersten Akte in einem Drama. Der Zuschauer muß in peinlicher Spannung auf den nächsten Akt lauern. Unzufrieden, daß man nicht auch den zweiten Teil gleich zur Hand hat, und dennoch angenehm unterhalten, schläft man ein; den nächsten Morgen aber fällt der erste Blick auf das gelesene Buch, man ist begierig, wie es dem Helden, der am Schluß des ersten Teils entweder gerade ertrunken ist, oder ein sonderbares Pochen an der Thüre hörte und soeben ‚herein!' rief, weiter ergehen werde, und wenn ich um acht Uhr meinen Laden öffne, stehen die Johanne, Friedriche, Katharinen, Babetten schon in Scharen vor der Thüre, weil gnädiges Fräulein, ehe sie eine englische Stunde hat, der Herr Rittmeister, ehe er mit der Schwadron spazieren reitet, die Frau Geheimerätin, ehe sie Toilette macht, noch einige Kapitel im folgenden Teil des höchst interessanten Buches lesen möchten."

2. Geschmack des Publikums.

O, daß ich auch einer der Glücklichen wäre," dachte ich, als jetzt die Leihbibliothek sich öffnete und ein Gemisch von bordirten Bedientenhüten und hübschen Mädchengesichtern sich zeigte, einer jener Glücklichen, deren zweiter Teil mit so großer Sehnsucht erwartet wird! Nicht ohne Neid blickte ich auf die Bände, die der kleine Bibliothekar mit der wichtigen Miene eines Bäckers zur Zeit einer Hungersnot verteilte. Er hatte die dringendsten Kunden befriedigt, das Geld oder die Leseschulden eingeschrieben, und ich konnte jetzt eine wichtige Frage an ihn richten, die mir schon lange auf den Lippen schwebte, die Frage über den Geschmack des Publikums.

„Er ist so verschieden," antwortete er, „und ist oft so sonderbar als der Geschmack an Speisen. Der eine will süße, der andere gesalzene; der eine Seefische, Austern und italienische Früchte; der andere nahrhafte Hausmannskost; in einem Punkte stimmen sie aber alle überein, sie wollen gut speisen."

„Das heißt?"

„Sie wollen unterhalten sein; natürlich jeder auf seine Weise."

„Aber wer ist der Koch?" rief ich aus, der für diese verschiedenen und verwöhnten Gaumen das

Ich stellte mich, scheinbar mit Lesen beschäftigt, in eine Ecke.

Schmackhafte zubereitet? Wie kann man es allen oder nur vielen recht machen? Denn darin liegt doch der Ruhm des Autors?"

„Sie sind nicht so verwöhnt, als man glaubt," entgegnete er; „die Mode thut viel, und wenn nur die Schriftsteller fleißiger die Leihbibliotheken besuchten, mancher würde finden, was ihm noch abgeht, oder was er zuviel hat. Kann doch keiner ein guter Theaterdichter werden, der nicht mit der ganzen Stadt vor seinem eigenen Stücke sitzt, aufmerksam zuschaut und lauscht, was am meisten Effekt macht."

Der Mann sprach mir aus der Seele; er hatte ausgesprochen, was auch ich schon lange mir zugeflüstert hatte.

„Die Leihbibliotheken studire, wer den Geist des Volkes kennen lernen will," fuhr er mit Pathos fort. „Sehen Sie einmal, Bester, jene lange Reihe von Bänden an; die weißen Pergamentrücken sind

so rein, als hätte man sie nie oder nur mit Handschuhen angefaßt. Wer ist wohl der Autor, der so vergessen und gleichsam in Ruhestand versetzt dort steht?"

Ich riet auf eine Reisebeschreibung oder auf ein naturhistorisches Werk.

„Letzteren Artikel führen wir gar nicht," antwortete er wegwerfend; „nein — es ist Jean Paul."

„Wie!" rief ich mit Schrecken, „ein Mann, der für die Unsterblichkeit geschrieben, sollte schon jetzt vergessen sein? Hat er denn nicht alles in sich vereinigt, was anzieht und unterhält, tiefen Ernst und Humor, Wehmut und Satire, Empfindsamkeit und leichten Scherz?"

„Wer leugnet dies?" erwiderte der kleine Mann. „Alles hat er in sich vereint, um die verschiedensten Gaumen zu befriedigen; aber er hat jene Ingredienzien klein gehackt, wunderlich zusammengemischt und mit einer Sauce piquante gekocht; als er fertig war, und das Publikum kostete, fand man es wohlschmeckend, delikat, aber es widerstand dem Magen, weil niemand seine Kraftbrühen, den sonderbaren dunkeln Stil ertragen konnte. Dort stehen alle seine Gerichte unberührt, und nur einige Gourmands im Lesen nehmen hie und da ein Kampanerthal oder einen Titan nach Hause und schmecken allerlei Feines heraus, das ich und mein Publikum nicht verstehen. Sehen Sie in jener Ecke die lange Reihe mit den neuen grünen Schildchen? Das ist Herder; auch dieser — doch hier kommt ein lebendiges Beispiel die Straße herauf; kennen Sie Fräulein Rosa von Milben?"

„Gewiß, ich sah sie zuweilen und fand in ihr eine Dame von feinstem Geschmack und sehr belesen; zwar etwas empfindsam und idealisch, aber dabei von einer liebenswürdigen Unbefangenheit."

„Des Fräuleins Kammermädchen wird sogleich eintreten, und da haben Sie die beste Gelegenheit, den feinen, empfindsamen Geschmack jener Dame kennen zu lernen."

„Ich wollte erraten, von welcher Art ihre Lektüre ist," erwiderte ich, „etwa Rosaliens Nachlaß oder Jakobs Frauenspiegel, Tiedges Urania oder Agathokles von Karoline Pichler."

„Stellen Sie sich nur ruhig an jene Seite, wir werden sogleich sehen."

Ich that, wie er mir sagte; ich nahm ein Buch aus dem Schrank und stellte mich, scheinbar mit Lesen beschäftigt, in eine Ecke. Das Mädchen trat in das Gewölbe, richtete eine freundliche Empfehlung vom gnädigen Fräulein aus und sie lasse fragen, ob man denn Nr. 1629 noch immer nicht haben könne."

„Nicht zu Hause," antwortete er nach einem flüchtigen Blick auf die Bücherschränke; „hier ist eine andere Nummer für Ihr Fräulein. Sie soll sich gut unterhalten." Das Mädchen ging. „Schnell einen Katalog," rief ich, als sich die Thüre hinter ihr geschlossen hatte, „lassen Sie mich sehen, was 1629 ist!" Mit ironischem Lächeln reichte mir der Alte den Katalog; ich blätterte eilig, fand, und mein Herz erstarrte vor Verwunderung, denn Nr. 1629 war — „Leben und Meinungen Erasmus Schleichers von Cramer!" „Wie! dieses, um wenig zu sagen, gemeine Buch, darf Fräulein Rosa, die liebenswürdige Einfalt, lesen?" sprach ich unmutig. „Und wenn keine Gouvernante, keine Mutter ihre Lektüre ordnet, darf sie sich selbst etwas der Art erlauben? Doch es ist ein Irrtum, die Zahlen sind falsch aufgeschrieben!"

„Wertester Herr!" erwiderte der Bibliothekar, „Sie trauen den Menschen zu viel Gutes zu. Hier ist ein Zettelchen, das ich heimlich aus dem Körbchen des Kammermädchens nahm, Erasmus Schleicher ist es und kein anderer; noscitur ex socio — an deinem Kameraden kennt man dich; hier stehen die übrigen Nummern, nach welchen das Herz des Fräuleins verlangt, vergleichen Sie!"

Zürnend nahm ich das Blättchen, auf welchem zierlich die Worte: „für Fräulein von Milben," und eine lange Reihe von Zahlen geschrieben waren. Ich fing mit der ersten Nummer an und fand Leute, welchen freilich die Nachbarschaft des alten Erasmus keine Schande brachte. 1585 der deutsche Alcibiades, 2159 der Geist Erichs von Sickingen und seine Erlösung, 2995 Historien ohne Titel, 1544 der Blutschatz von H. Clauren, [illegible] Scherz und Ernst von H. Clauren. Nein, weiter mochte ich diese Herzensgeheimnisse nicht entziffern. „Welche Heuchlerin ist dieses Mädchen!" rief ich. „Das ist ihre Lektüre, und ich glaubte, sie werde nur die Stunden der Andacht lesen."

„Da müßten Sie wahrhaftig einen guten Teil unserer jungen Damen Heuchlerinnen nennen, denn Clauren und Cramer und dergleichen sind ihre angenehmste Lektüre, und daß sie nicht darüber sprechen, ist noch keine Heuchelei."

„Aber, mein Gott, warum lesen denn wohlgezogene Leute so schlechte Bücher, von welchen sie ohne Erröten nicht sprechen dürfen? Wahrhaftig, der Umgang mit schlechten Büchern ist oft gefährlicher als der Umgang mit schlechten Menschen."

„Warum?" entgegnete der Büchermann lachend. „Warum? Das ist einmal der Geschmack der Zeit."

3. Der große Unbekannte.

Ein Bedienter unterbrach uns. „Die Frau Gräfin von Langsdorf läßt sich ein Buch ausbitten," sprach er.

„Was für eine Nummer?"

„Das hat sie nicht gesagt. Aber ich glaube, sie will eine Geistergeschichte."

„Geistergeschichte?" fragte der kleine Bibliothekar, umhersuchend, „darf es auch eine Rittergeschichte sein? Die Geister sind alle ausgeliehen."

„Ja, nur etwas recht Schauerliches, das hat sie gerne," erwiderte der Diener, „so wie das letzthin, die schwarzen Ruinen oder das unterirdische Gefängnis, das hat uns sehr gut gefallen."

„Liest Er denn auch mit?" fragte der kleine Mann mit Staunen.

„Nachher, wenn die Frau Gräfin einen Band durch hat, lesen wir ihn auch im Bedientenzimmer."

„Gut; will Er lieber das Geisterschloß, die Auferstehung im Totengewölbe oder das feurige Rachesschwert von Hildebrandt?"

„Da thut mir die Wahl weh," erwiderte er, „was müssen das für schöne Bücher sein! Nu — ich will diesmal das feurige Rachesschwert nehmen, behalten Sie mir das Geisterschloß für das nächstemal auf."

Kaum hatte sich der Diener der Gräfin, die gerne Schauergeschichten las, entfernt, so trat gemessenen Schrittes ein Soldat ein.

„Für den Herrn Lieutenant Flunker beim fünfzehnten Regiment den blinden Thorwart vom alten Schott."

„Freund, hat Er auch recht gehört?" fragte der Leihbibliothekar. „Den blinden Thorwart vom alten Schott? Ich kenne keinen Autor dieses Namens."

„Es soll auch kein Auditor sein," entgegnete der Soldat vom Fünfzehnten, „sondern ein Buch; der Herr Lieutenant sind auf der Wache und wollen lesen."

„Wohl! Aber vom alten Schott? Es steht weder ein alter noch ein junger im Katalog."

„Es ist, glaub' ich, derselbe, der so viel gedruckt hat, und den sich alle Korporals und Wachtmeister um zwei gute Groschen gekauft haben."

„Walter Scott!" rief der Kleine mit Lachen. „Und das Buch wird Quentin Durward heißen?"

„Ach ja, so wird es heißen!" sprach der Soldat. „Aber ich darf den Herrn Lieutenant nichts zweimal fragen, sonst hätte ich wohl den Namen gemerkt, und er hat sich das undeutliche Sprechen vom Kommandiren angewöhnt."

Er empfing seinen blinden Thorwart und ging. Aber der Himmel hatte ihn in diesem Augenblicke in die Leihbibliothek gesandt, und seine Worte hatten einen Lichtstrahl in meine Seele geworfen.

„So ist es denn wahr," sprach ich, „daß die Werke dieses Briten beinahe so verbreitet sind als die Bibel, daß Alt und Jung und selbst die niedrigsten Stände von ihm bezaubert sind."

„Gewiß, man kann rechnen, daß allein in Deutschland sechzigtausend Exemplare verbreitet sind, und er wird täglich noch berühmter. In Scheeran hat man jetzt eine eigene Uebersetzungsfabrik angelegt, wo täglich fünfzehn Bogen übersetzt und sogleich gedruckt werden."

„Wie ist das möglich?"

„Es scheint beinahe so unmöglich, als daß Walter Scott diese Reihe von Bänden in so kurzer Zeit sollte geschrieben haben; aber es ist so, denn erst vor kurzer Zeit hat er sich öffentlich als Autor bekannt; die Fabrik habe ich aber selbst gesehen."

„Wird vielleicht durch Verteilung der Arbeit Zeit gewonnen?" fragte ich.

„Einmal dies," entgegnete er, „und sodann wird alles mechanisch betrieben; der Professor Lux ist sogar gegenwärtig beschäftigt, eine Dampfmaschine zu erfinden, die französisch, englisch und deutsch versteht, dann braucht man gar keine Menschen mehr. Die Fabrik ist aber folgendermaßen beschaffen: Hinten im Hof ist die Papiermühle, welche unendliches Papier macht, das schon getrocknet wie ein Lavastrom in das Erdgeschoß des Hauptgebäudes herüberrollt; dort wird es durch einen Mechanismus in Bogen zerschnitten und in die Druckerei bis unter die Pressen geschoben. Fünfzehn Pressen sind im Gang, wovon jede täglich zwanzigtausend Abdrücke macht. Nebenan ist der Trockenplatz und die Buchbinderwerkstätte. Man hat berechnet, daß der Papierbrei, welcher morgens fünf Uhr noch flüssig ist, den andern Morgen um elf Uhr, also innerhalb dreißig Stunden, ein elegantes Büchlein wird. Im ersten Stock ist die Uebersetzungsanstalt. Man kommt zuerst in zwei Säle; in jedem derselben arbeiten fünfzehn Menschen. Jedem wird morgens acht Uhr ein halber Bogen von Walter Scott vorgelegt, welchen er bis Mittag drei Uhr übersetzt haben muß. Das nennt man dort: ‚aus dem Groben arbeiten.' Fünfzehn Bogen werden auf diese Art jeden Morgen übersetzt. Um drei Uhr bekommen diese Leute ein gutes Mittagsbrot. Um vier Uhr wird jedem wieder ein halber Bogen gedruckte Uebersetzung vorgelegt, die durchgesehen und korrigirt werden muß."

„Aber was geschieht denn mit den übersetzten Bogen vom Vormittag?"

„Wir werden es sogleich sehen. An die zwei Säle stoßen vier kleine Zimmer. In jedem sitzt ein Stilist und sein Sekretär; Stilisten nennt man dort nämlich diejenigen, welche die Uebersetzungen der dreißig durchgehen, und aus dem Groben ins Feine arbeiten: sie haben das Amt, den Stil zu verbessern. Ein solcher Stilist verdient täglich zwei Thaler, muß aber seinen Sekretär davon bezahlen. Je sieben bis acht Grobarbeiter sind einem Stilisten zugeteilt; sobald sie eine Seite geschrieben haben, wird sie dem Stilisten geschickt. Er hat das englische Exemplar in der Hand, läßt sich vom Sekretär das Uebersetzte vorlesen und verbessert hier oder dort die Perioden. In einem fünften Zimmer sind zwei poetische Arbeiter, welche die Mottos über den Kapiteln und die im Texte vorkommenden Gedichte in deutsche Verse übersetzen."

Ich staunte über diesen wunderbaren Mechanismus und bedauerte nur, daß die dreißig Arbeiter und vier Stilisten notwendig ihr Brot verlieren müssen, wenn der Professor Lux die Uebersetzungsmaschine erfindet.

„Gott weiß, wie es dann geben wird," antwortete der kleine Mann; „schon jetzt kostet das Bändchen in der Scheerauer Fabrik nur einen Groschen; in Zukunft wird man zwei Bändchen um einen Silbergroschen geben, und alle vier Tage wird eines erscheinen."

4. Besuch im Buchladen.

Mein Entschluß stand fest, einen historischen Roman à la Walter Scott mußt du schreiben, sagte ich zu mir, denn nach allem, was man gegenwärtig vom Geschmack des Publikums hört, kann nur diese und keine andere Form Glück machen. Freilich kamen mir bei diesem Gedanken noch allerlei Zweifel; ich mußte die Werke dieses großen Mannes nicht nur lesen, sondern auch studiren, um sie zu meinem Zweck zu benützen. Ein dritter und der mächtigste Zweifel war, ob ich einen Verleger bekommen würde. Ich beschloß daher, ehe ich mich an das Werk selbst machte, die Wege kennen zu lernen, die man bei solchen Geschäften zu gehen hat. Den Buchhändler Salzer und Sohn kannte ich von der Harmonie her; ich steckte zwei Thaler zu mir, um ein Buch bei ihm zu kaufen, und so seine nähere Bekanntschaft zu machen.

„Ein schönes Buch für zwei Thaler?" fragte er. „Was soll es sein? Gedichte?

„Erzählungen oder ein Roman, Herr Salzer."

„Um diesen Preis werden Sie nichts Schönes finden," erwiderte er lachend; „doch hier ist der Katalog."

„Wie? Nichts Schönes um zwei Thaler, und doch kostet ein Roman von Walter Scott nur zwanzig Groschen."

„Wenn Sie Uebersetzungen haben wollen," sagte er; „ich dachte, Sie wollten Originale."

„Aber mein Gott," entgegnete ich, „wenn ein guter Roman aus einer andern Sprache nur zwanzig Groschen kostet, warum hält man denn die deutschen Bücher so teuer?"

„Meinen Sie," erwiderte er unmutig, „wir werden auch noch die Originale um einen Spottpreis wegwerfen? Diese Uebersetzungen, diese wohlfeilen Preise werden uns ohnedies bald genug ruiniren. Was ist denn jetzt schon unser schöner Buchhandel geworden? Nichts als ein Verkaufen im Abstreich? Alles soll wohlfeil sein, und so wird alles schlecht und in den Staub gezogen. In jeder Ecke des Landes sitzt einer, der mit wohlfeiler Schnittware handelt, und wir anderen, die uns noch dem Verderben entgegenstemmen, gehen darüber zu Grunde."

„Aber wie kann denn diese Veränderung des Handels so großen Einfluß auf Originale oder auf die Buchhandlung üben?"

„Wie?" fuhr er eifrig fort. „Wie? Es ist so klar als die Sonne; das Publikum wird dadurch verdorben und verwöhnt! Ich streite Scott und den beiden Amerikanern ihr Verdienst nicht ab, sie sind im Gegenteil leider zu gut. Aber jedes Nähermädchen kann sich für ein paar Thaler eine Bibliothek klassischer Romane anschaffen. Unnatürlich schnell hat sich die Sucht nach dieser Art von Dichtungen verbreitet, und hunderttausend Menschen haben jetzt durch diese Groschenbibliotheken einen Maßstab erhalten, nach welchem sie eigensinnig unsere deutschen Produkte messen."

„Um so besser für die Welt; werden denn nicht dadurch die Intelligenz und der gute Geschmack verbreitet und das Schlechte verdrängt?"

„Intelligenz und Geschmack das Bändchen um neun Kreuzer rheinisch!" rief er aus. „O, ich kenne diese schönen Worte! Guter Geschmack! Als ob nur die Leute über dem Kanal guten Geschmack hätten! Intelligenz! Meinen Sie denn, die Menschen denken dadurch vernünftiger, daß sie jetzt alle selbst rezensiren und sagen: Er ist doch nicht so schön als Walter Scott und Cooper, und nicht so tief und witzig als Washington Irving? Und welcher Segen für unsere Literatur und den Buchhandel und aus

diesem Samen hervorgehen, den man so reichlich ausstreut? Verkehrtheit der Begriffe und einige schlechte Nachahmungen (wie ich mich schämte bei diesen Worten!), und überdies unser Ruin. Die Schriftsteller verlangen immer stärkere Honorare; wofür man sonst einen Louisdor zahlte, will man jetzt fünf, und im umgekehrten Verhältnis werden die Bücher weniger gesucht als jemals. Ueberdies hat auch diese Herren Walter Scotts Fruchtbarkeit angesteckt. Sie sind jetzt sparsam mit Gedanken und verschwenderisch mit Worten. Gedanken, Scenen, Gemälde, die man sonst in den engen Rahmen eines Bändchens fügte, werden auseinandergezogen in zehn, zwölf Bände, damit man mehr Geld verdiene, und was früher vier, fünf hübsche Verse gegeben hätte, wächst jetzt in holperiger Prosa zu eben so vielen Seiten an."

„Also geht die gereimte Poesie nicht mehr?"

„Wer will sie kaufen? Privatleute? die sehen vornehm herab und nennen alles Verselei; Gelehrte? die bekommen es vom Autor, damit sie ihn desto gnädiger rezensiren möchten; Leihbibliotheken? die führen nur Romane, weil sie ihr Publikum kennen, und diese Leihbibliotheken sind noch unser Unglück. Jedes Städtchen hat ein paar solcher Anstalten. Das Publikum denkt, warum sollen wir für ein Buch so viel Geld wegwerfen, wenn wir es in der Leihbibliothek lesen können? Man kauft sich Groschenübersetzungen oder wohlfeile Taschenausgaben, um doch eine Bibliothek zu haben, und der Buchhändler, der ein Buch verlegen will, kann also höchstens noch auf fünfhundert Leihbibliotheken rechnen. Und wenn heute wieder ein Goethe oder ein Schiller geboren würde, man könnte keine fünfhundert Exemplare absetzen; das Publikum hat Glauben, Vertrauen und Lust an unserer Literatur verloren."

„Und von alle dem sollten Scott und die Taschenausgaben die Schuld tragen?"

„Ja! Und diese unselige Zersplitterung durch alle Zweige ist auch mit schuld! Die Schriftsteller zersplittern ihr Talent in Almanache und Zeitschriften, weil sie dort gut bezahlt werden; das Publikum zersplittert sein Geld für diese Luxuswaren, weil sie Mode geworden sind; wir selbst überbieten uns; jeder will einen Almanach, eine Zeitschrift haben; und diese Taschenkrebse sind es, die unsere Krebse erzeugen."

„Aber, Herr Salzer," sagte ich zu dem Unmutigen; „warum schwimmen Sie gegen den Strom? Warum veranstalten Sie nicht selbst Taschenausgaben? Warum unternehmen Sie keine Zeitschrift? Oder schämen Sie sich vielleicht, selbst mitzumachen?"

„Schämen würde ich mich eigentlich nicht," erwiderte er nach einigem Nachdenken. „Was ein anderer thut, kann Salzer und Sohn auch thun. Aber ehrlich gestanden, ich fürchte mit einer Zeitschrift zu spät zu kommen; und wer soll sie schreiben! Etwas Neues muß heutzutage auffallend, pikant sein, wenn es Glück machen soll; so habe ich mich schon lange umsonst auf einen ausgezeichneten Titel besonnen, denn der Titel muß jetzt alles thun. Hätte ich nur hier einige tüchtige Männer vom Fache, eine kritische oder belletristische Zeitschrift sollte bald dastehen; denn ich bin ein unternehmender Geist so gut als einer."

5. Der unternehmende Geist.

„Man hat jetzt Morgen-, Mittag-, Abend- und Mitternachtblätter, man hat alle Götter- und Musentitel erschöpft, man sieht sich genötigt, zu den sonderbarsten Namen seine Zuflucht zu nehmen, will man Aufsehen machen, denn nur der neue Klang ist es, der das Alte, längst Gewöhnte übertönt, und jeder Vernünftige sieht ein, daß eine neue Zeitschrift nicht an und für sich besser ist als die alten. Erzählungen, Gedichte, Kritiken finden sich hier wie dort, und gute Mitarbeiter werden nicht zugleich mit dem Namen des Blattes erfunden."

„Aber Herr Salzer," erwiderte ich, „warum verlassen denn die Menschen oft die längst bekannten Zeitschriften, um auf ein paar Probeblätter hin eine neue anzuschaffen?"

„Das liegt ganz in unserer Zeit; Veränderung macht Vergnügen, und neue Besen kehren gut," antwortete er; „so ist einmal das Publikum, wetterwendisch und weiß nicht warum. Kleider machen Leute, und eine hübsche Vignette, ein auffallender Titel thut in der Lesewelt so viel als eine neue Mode in einer Assemblée. Wer diesen Charakter der Menschen recht zu nützen versteht, kann in jetziger Zeit noch etwas machen; hätte ich nur einen Titel!"

„Da unsere Zeitschriften gegenwärtig so vielseitig sein müssen," sprach ich, „was denken Sie zu dem Titel: ‚Literarisches Hühnerfutter?'"

„Wäre nicht so übel; man könnte in der Vignette das Publikum als ein Hühnervolk darstellen welchem von der Muse kleingeschnittenes Futter vorgestreut wird; aber es geht doch nicht! In dem Futter könnte eine Beleidigung liegen, weil es schiene, als wollte man das Publikum mit dem Abfall von dem großen Mittagstisch der Literatur füttern; geht nicht!"

„Oder etwa — die Abendglocke.“

„Abendglocke? Wahrhaftig! Ei, das ließe sich hören! Es liegt so etwas Sanftes, Beruhigendes in dem Wort. Will mir doch den Gedanken bemerken; aber ein kritisches Beiblatt müßte dazu; ich habe

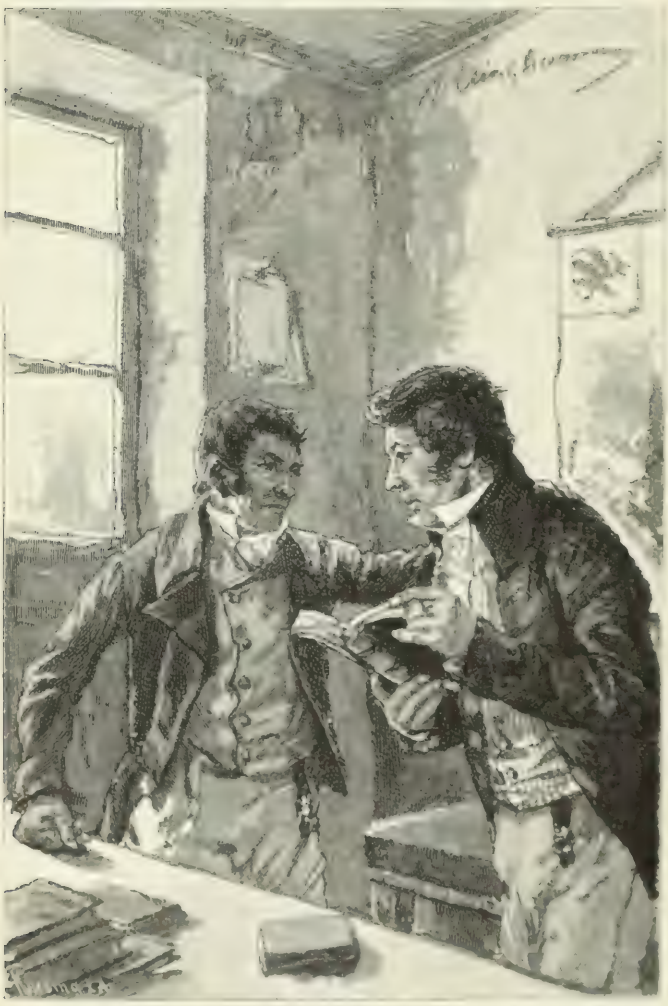

Ich will einen deutschen Walter Scott machen.

schon gedacht, ob man es nicht ‚der Destillateur‘ nennen könnte.“

„Es liegt etwas Wahres in Ihrer Idee,“ entgegnete ich. „Die Bücher werden allerdings neuerer Zeit durch einen chemischen Prozeß rezensirt oder abgezogen; man destillirt so lange, bis sich das X Geist, das man suchte, verflüchtigt, oder bis der gelehrte Chemiker der Welt anzeigen kann, aus welchen verschiedenen Bestandteilen das Gebräue bestand, das er zersetzte, aber das Blatt rieche doch zu sehr nach einer Materialhandlung oder nach gebrannten Wassern; was aber halten Sie von einem kritischen Schornsteinfeger?“

Der Buchhändler sah mich eine Zeit lang schweigend an und umarmte mich dann voll Rührung.

„Ein Fund, ein trefflicher Fund!“ rief er. „Was liegt nicht alles in diesem einzigen Wort! Die deutsche Literatur stellt das Kamin vor, unsere Rezensenten, die Schornsteinfeger, sie kratzen den literarischen Ruß ab, damit das Haus nicht in Brand gerate. Ein Oppositionsblatt soll es werden, Aufsehen muß es machen, das ist jetzt die Hauptsache: der kritische Schornsteinfeger! Und die Kunstkritiken geben wir unter dem vielversprechenden Titel: ‚Der artistische Nachtwächter!‘“

Hastig schrieb er sich den Namen auf und fuhr dann fort: „Herr! Sie hat ein Schutzengel in meinen Laden geführt; wenn ich so hinter meinem Arbeitstische sitze, bin ich wie vernagelt, aber schon oft habe ich bemerkt, wenn ich mich ausspreche, kommen mir die Gedanken wie ein Strom. So, als Sie vorhin von Walter Scott und seinem Einfluß sprachen, ging mir mit einemmal eine herrliche Idee in der Seele auf. Ich will einen deutschen Walter Scott machen.“

„Wie? Wollten Sie etwa auch einen Roman schreiben?“

„Ich? O nein, ich habe Besseres zu thun; und einen? Nein, zwanzig! Wenn ich nur meine Gedanken schon geordnet hätte. Ich will nur nämlich einen großen Unbekannten verschaffen, dieser soll aber niemand anders sein, als eine Gesellschaft von Romanschreibern; verstehen Sie mich?“

„Noch ist mir nicht ganz klar, wie Sie —“

„Mit Geld kann man alles machen, ich nehme mir etwa sechs oder acht tüchtige Männer, die im Roman schon etwas geleistet haben, lade sie bieher

ein und schlage ihnen vor, sie sollen zusammen den Walter Scott vorstellen. Sie wählen die historischen Stoffe und Charaktere aus, beraten sich, welche Nebenfiguren anzubringen wären und dann —"

„O, jetzt verstehe ich Ihren herrlichen Plan; dann errichten Sie eine Fabrik, etwa wie jene in Scheeran. Sie lassen sich Kupferstiche von allen romantischen Gegenden Deutschlands kommen; die Kostüme alter Zeiten kann man sich von Berlin verschreiben; Sagen und Lieder finden sich in des Knaben Wunderhorn und andern Sammlungen. Sie setzen ein paar Dutzend junger Leute in Ihr Haus; die Sechseinigkeit, der neue Unbekannte, gibt die Umrisse der Romane, hie und da zeichnet und korrigirt er an einem großartigen Charakter; die vierundzwanzig oder dreißig anderen aber schreiben Gespräche, zeichnen Städte, Gegenden, Gebäude nach der Natur —"

„Und," fiel er mir freudig ins Wort, „weil der eine mehr Talent für Gegendmalerei, der andere mehr für Kostüme, der dritte für Gespräche, ein vierter, fünfter fürs Komische, andere wieder mehr für das Tragische —"

„Richtig! so werden die jungen Künstler in Gegendmaler, Kostümschneider, Gesprächführer, Komiker und Tragiker eingeteilt und jeder Roman läuft durch aller Hände, wie die Bilder bei Campe in Nürnberg, wo der eine den Himmel, der andere die Erde, jener Dächer, dieser Soldaten zeichnet, wo der erste das Grün, der zweite das Blau, der dritte Rot, der vierte Gelb malen muß nach der Reihe."

„Und Einheit, Gleichförmigkeit wird dadurch erreicht, gerade wie in Walter Scott, wo alle Figuren offenbare Familienähnlichkeit haben; und eine Taschenausgabe veranstalten wir davon, so wohlfeil als nur möglich, auf vierzigtausend können wir rechnen.'

„Und der Titel soll heißen: Die Geschichte Deutschlands von Hermann dem Cherusker an bis 1830 in hundert historischen Romanen!"

Herr Salzer vergoß einige Thränen der Rührung. Nachdem er sich wieder erholt hatte, drückte er mir die Hand.

„Nun, bin ich nicht ein so unternehmender Geist als irgend einer?" sprach er. „Was wird dies Aufsehen machen! Aber Sie, Wertgeschätzter, waren mir behilflich, diesen Riesengedanken zu gebären; suchen Sie sich das schönste Buch in meinem Laden aus und zum Dank sollen Sie — einer der Vierund zwanzig sein!"

6. Schluß.

So war ich denn durch mein günstiges Geschick in kurzem dahin gelangt, wohin ich mich so lange gesehnt hatte. Jetzt hatte ich nicht mehr nötig, die Leute und ihren Geschmack in einer Leihbibliothek zu studiren, hatte nicht mehr nötig, ängstlich nach Plan und Anordnung eines Werkes, oder gar nach vortrefflichen Gedanken umherzusuchen; ich war ein Glied, ein Finger des neuen Unbekannten geworden, durfte schreiben nach Lust und mein Geschriebenes gedruckt lesen. Es ist bekannt, welch großen Erfolg das Unternehmen des Herrn Salzer hatte, und schon längst ist es kein Geheimnis mehr für die Welt, aus welchen Bestandteilen eigentlich der große Unbekannte bestand. Es konnte uns nur schmeicheln, daß man anfänglich auf berühmte und vorzügliche Schriftsteller riet, wie zum Beispiel auf den Professor Lux, der indessen seine Uebersetzungsmaschine erfand, den Dichter F. Kempler und andere Treffliche, ja, daß man einen Augenblick sogar Willibald Alexis, trotz seiner bekannten Abneigung gegen die deutsche Geschichte, im Verdacht hatte.

Längst haben sich jene verdienstvollen Herren genannt, die das Direktorium gebildet haben, und mir bleibt nur noch übrig, einiges von dem Anteil zu erzählen, welchen ich selbst an dem Unternehmen hatte.

Weil ich einige Teile Deutschlands genau kannte, erhielt ich zuerst eine Stelle unter den Gegendmalern. Leider schrieb ich aber in dem Roman das Concilium in Konstanz: „Leicht und schwebend trug sie der Kahn an den rebenbepflanzten Hügeln hin von Basel nach Konstanz —". Diese Stelle wurde von den sechs Direktoren übersehen, gedruckt, und die Rezensenten und das ganze Publikum wunderten sich höchlich, daß man damals den Rheinfall hinauf gefahren sei, und zur Strafe wurde ich in die Klasse der Gesprächführer versetzt. Gespräche in Wirtshäusern, auf Straßen und Märkten, Händel und Wortstreit wurden mir zugeteilt.

In dieser Eigenschaft blieb ich, bis einer der sentimental und heroisch Sprechenden einen großen Fehler machte. Er sagte nämlich: „Die Wolken zogen bald vor, bald hinter dem Mond; vergebens berief er sich auf die Autorität eines Herrn S . . ., aus dessen historischem Roman er diese herrliche Stelle entlehnt habe; man erklärte die Worte für widersinnig, weil die Wolken nicht hinter dem Mond vorbeiziehen, und setzte ihn ab; seine Stelle fiel mir zu. In diesem Fache leistete ich mehr als in den beiden anderen.

So ist zum Beispiel der größte Teil des Romans: Der Dom zu Aachen oder die Paladine Karls des Großen von meiner Hand. Auch in Barbarossa oder die Hohenstaufen habe ich etwa zehn Kapitel geschrieben. Meine letzte Arbeit vor Auflösung des Unternehmens war das achte, neunte und fünfzehnte Kapitel in der Schlacht von Kunersdorf.

Man hat viel über und gegen dieses großartige Unternehmen, das ich, wiewohl zufällig, ins Leben rief, geschrieben und gesprochen. Wenn man bedenkt, daß in der kurzen Zeit von zwei Jahren fünfundsiebenzig Bände oder fünfundzwanzig Romane aus der Fabrik des deutschen Unbekannten hervorgingen, so muß man zum mindesten den Fleiß und die Ausdauer der Teilnehmer bewundern.

Man hat vorgeworfen, daß einige geschichtliche Charaktere gänzlich verzeichnet seien, daß sogar bedeutende Anachronismen vorkommen; aber wie kraftlos erscheint ein solcher Vorwurf gegen die übrigen Vorzüge des Unternehmens! Sind nicht alle Gegenden so treu geschildert, daß man sieht, man habe nicht die Natur, sondern wirkliche Gemälde abgezeichnet? Haben wir nicht bei den Kleidungen unserer Helden und Damen die Kostüme des pünktlichsten und genauesten Theaters von Europa als Vorlegeblätter vor uns gehabt? Hat nicht Herr Salzer mit schwerem Gelde allerlei altertümliches Hausgerät aus Burgen und Rüstkammern gekauft, damit wir desto richtiger zeichneten?

Das ist historische Wahrheit und Treue, und das ist es auch, was das Publikum verlangt; das übrige, genaue Beachtung der geschichtlichen Charaktere oder Zeiten, ist nur Nebensache; Kleider, Schuhe, Stühle, Häuser und so weiter wird man in allen fünfundsiebenzig Bänden niemals unwahr finden. Daß nach zwei Jahren schon diese Art von Darstellungen aus der Mode kam, war nicht unsere Schuld; aber leider scheiterte das schöne Unternehmen an der Veränderlichkeit des Publikums. Aus der Mode entstand das Ganze und mit dem günstigen Wind dieser Mode segelten wir auf dem Strom der Geschichte, und unser Wahlspruch war: „Verletzet eher die Wahrheit der Geschichte, verzeichnet lieber einen historischen Charakter, nur sündiget nie gegen die Mode der Zeit und den herrschenden Geschmack des Publikums."

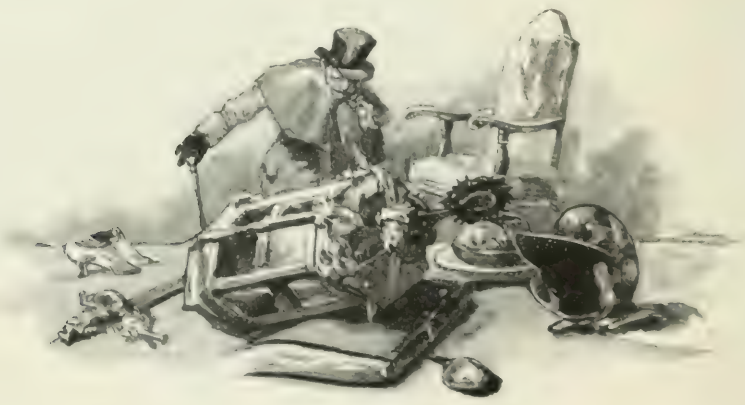

Freie Stunden am Fenster.

Laetus sorte tua vives sapienter.
Horatius.

I.

Mein Onkel war gestorben; er hinterließ ein hübsches Vermögen, das meinen heimlichen Kummer wieder stillen konnte; aber er hatte es einer Witwe vermacht, die er noch in seinen alten Tagen gerne gesehen. Ich erklärte, der Wille des Seligen sei mir zu heilig, als daß ich ihn umstoßen möchte, das heißt, die Advokaten hatten mir gesagt, daß ich den Prozeß in allen Instanzen verlieren würde; aber die ganze Stadt pries meinen Edelmut. Sie hatte gut loben, die ganze Stadt, loben kostet nichts, aber um so viele Hoffnungen betrogen, um das ganze Vermögen des Onkels ärmer zu sein, das war hart! Ich habe in meiner Jugend im Kinderfreund gerne ein Stück gelesen, es hieß: „Edelmut in Niedrigkeit"; nachher hat mich oft ein anderes: „Armut und Edelsinn", bis zu Thränen gerührt.

War es vielleicht die Ahnung, daß ich einst diese Rolle selbst spielen müsse, was mir die Thränen auspreßte? Meinen einzigen Trost, meine süße Hoffnung, die Tante in Leipzig, rührte vor vier Wochen der Schlag. Ich, ihr nächster Leibeserbe, machte bei dieser Nachricht bedeutende Einkäufe in schwarzem Tuch, zog einen ganz neuen Menschen an und meine Bekannten wußten sich diesen Aufwand nicht zu erklären. Die Tante hat ihre Thaler einem ganz fremden Menschen vermacht. Ich dachte anfänglich, aus Haß gegen mich, weil ich einmal geäußert: die Zeitung für gebildete und noble Menschen sei schlechtes Zeug, sie aber hatte alles trefflich und genial gefunden; aber nein, es verhielt sich anders. Die Tante, ich erfuhr es erst vor einigen Tagen, die selige Tante war Schriftstellerin gewesen.

Unter dem Namen Idonia Strahlen hatte sie in die Zeitung für noble und so weiter Erzählungen, Aphorismen aus ihrem Leben, Romanzen und dergleichen geliefert. Ja, sie hatte sogar Romane für Leihbibliotheken geschrieben; wer kennt nicht „Lisbethas letzte Seufzer" in Duodez; „die Mohrenschlacht oder die grausamen Herzen, eine spanische Geschichte"; wem ist nicht „meine erste Liebe oder der blutige Säbel" bekannt? Ich hatte sie oft auf die Seite geworfen, wenn sie mir nebst anderer dergleichen Ware in die Hände fielen; konnte ich denken, daß sie mich um mein Erbe bringen würden? Idonia las alle ihre Produkte einem Magister vor, der sie quoad stylum korrigirte, reinlich abschrieb, an die Zeitung für noble und so weiter oder an die Verleger verschickte und, wenn sie erschienen waren, in sechs oder acht Journalen günstig rezensirte. Es konnte nicht fehlen — die selige Tante hinterließ ihm ihren Mammon.

Das neue Kleid war gekauft und konnte nicht mehr ungekauft gemacht werden; ich verkaufte mein Piano, um jenes zu bezahlen. Es war gut, daß nicht noch etwas Schwereres zu vergüten war. Als mir nämlich die Kunde von dem Tod der seligen Idonia kam, als ich mich im neuen Kleide vor dem Spiegel musterte, fand ich, daß ich gut genug zu einem Ehemanne aussehe. Wenn ich nicht irrte, so mochte dies auch des Oberhofmeisters Trinette finden. Ich hatte Aussichten, gemächlich mit einer Frau leben zu können; ich las aufrichtige Liebe in ihren schönen braunen Augen; ich wollte endlich einen Schritt vorwärts thun, da kam die Leipziger Post, der Magister hatte das Erbe, und ich — blieb stehen, ich ging rückwärts.

Jetzt erst war ich arm, denn ich hatte keine Hoff-

nung mehr. Ich dachte ernstlich über meine Stellung in der Welt nach und fand, daß ein armer Teufel eine um so traurigere Rolle spiele, je weiter er oben steht. Moreaus Rückzug wird für das Glänzendste gehalten, was dieser große General gethan hat. An mir war es jetzt, eine ähnliche Operation zu machen, ich mußte mich ohne Schande aus den Salons zurückziehen, mein Rückzug mußte einem Siege gleichen, wenn ich mir das Erröten ersparen wollte. Man kann sich denken, daß ich am schwersten daran kam, jene treffliche Stellung zu verlassen, die ich gegen die Bastion Trinette eingenommen hatte.

Meine Vorposten waren schon so weit vorgeschoben, daß sie täglich mit dem Feinde plänkelten, ich war daran, die Laufgräben zu eröffnen, es war mathematisch gewiß, daß ich siegen mußte; wer hat eine solche Stellung nicht mit einer Thräne im Auge aufgegeben?

Aber mein Rückzug war meisterhaft; es fand sich eine Gelegenheit, gegen Trinette den Eifersüchtigen zu spielen; ich erschien einige Abende bei den fröhlichsten Soupers, bei den glänzendsten Bällen düster und in mich gekehrt, es fiel auf und jetzt hatte ich gewonnen. „Er ist melancholisch," sagte die ganze Stadt; ich war melancholisch, denn ich hatte ja nichts mehr, um die Freude zu bezahlen, die Melancholie kann man aber umsonst haben. Ich gab meine vier Zimmer in der Hauptstraße auf und bezog ein kleines Stübchen in einem entlegenen Teile der Stadt. „Nein, wie er melancholisch ist!" sagten die Leute.

Ich speiste sonst im ersten Gasthof; jetzt ließ ich mir die Speisen aus einer Garküche bringen. „Er ist ein Narr," war das Urteil der Welt und jeder, der mich sah, fragte mich teilnehmend, wie es mir gehe? Die Ehre war gerettet; ich wollte lieber für einen Narren, für melancholisch — als für einen armen Teufel gelten.

Es wohnt sich übrigens ganz gut in dem kleinen Stübchen. Die einzigen Mobilien, die mir gehörten, sind ein großer Fauteuil; ich konnte es nicht übers Herz bringen, ihn zu verkaufen, denn meine gute Mutter war darin verstorben; das andere war ein Schreibtisch, der beinahe ein Drittel des Stübchens einnahm — mein Vater hatte daran gearbeitet. Anfangs vermißte ich mein Piano sehr mitunter. Es gab in meinem Tag so manche freie Stunden, die ich mir mit Musik verkürzt hatte. Aber bald entdeckte ich ein Möbel, das mir noch größern Genuß verschaffte als das Klavier, es war mein Fenster. Mein Stübchen lag im zweiten Stock; ich konnte, wenn ich mein Opernglas zu Hilfe nahm, ganz bequem in die Etagen meiner Nachbarn schauen; ich lernte beobachten, und stundenlang saß ich an meinem Fenster. Ich komme mir oft vor wie der Ritter Toggenburg. Es ist zwar kein Nonnenkloster, dem gegenüber ich mein Hauswesen aufgeschlagen habe, aber doch schaue ich vielleicht nicht mit geringerer Andacht nach dem schönen, zweistöckigen Haus und lausche, bis ein Fenster klingt und ich auch Worte vernehme. Auch bleibe ich so nach und nach ein Junggeselle, wie der melancholische Ritter, doch soll mich Gott bewahren, daß ich darüber das bißchen Geist aufgebe wie der Toggenburger, und es wäre mir höchst fatal, wenn man von mir sagte,

Und so saß er eine Leiche
Eines Morgens da
Nach den Fenstern noch das bleiche
Stille Antlitz sah.

II.

„Christel!" sagte ich am Morgen, nachdem ich mich eingerichtet hatte, zu der alten Aufwärterin, die mir den Kaffee brachte, „Christel, wer wohnt da gegenüber in dem breiten Hause?"

„Parterre wohnt der Schuhmacher Rupfer, mitten die gnädige Frau und oben der Doktor und der Lieutenant."

„Nicht so schnell, Christel, nicht so schnell da weiß ich so viel als vorher; wem gehört das Haus?"

Dem Schuhmacher, daß mir's Gott verzeih'" antwortete sie. „Ist es nicht eine Sünde, daß ein Schuhmacher einen solchen Palast hat? Das kommt aber alles von der Russenzeit. Da hat ihm sein Vetter, der Kriegsratkanzlist, eine Schuhlieferung verschafft, und weil die Russen bekanntlich große Füße haben, so —

So war auch der Abfall groß natürlich; aber wie sind die Leute? Der Meister scheint früh auf zu sein, ich sah schon um fünf Uhr Licht, auch einige Mädchen glaubte ich zu bemerken.

Der Alte um fünf Uhr auf?" rief Christel mit wegwerfender Miene. „Ja, dem thut's not, der lebt wie ein großer Herr seit der Russenzeit und steht vor acht Uhr nicht auf. Sie werden schon merken, wann er aufsteht. Gibt ein rechtes Geschrei los in der Werkstatt, hören Sie einen Mann schimpfen und die Mädchen heulen, so ist der Alte aufgestanden, das ist alle Tage, die Gott gibt, sein Morgenlied."

„Wer arbeitet denn aber so früh am Tag in der Werkstatt? Sind die Mädchen so fleißig?"

„Wie man will," erwiderte sie, „es ist eigentlich der Pariser, der Geselle des Schuhmachers und Brenners Karlchen, der Lehrjunge; diese arbeiten vom frühesten Morgen, aber auch Mamsell Karoline, die größere mit den schwarzen Augen, ist mit der Thorglocke auf. Früher hätte man sie nicht mit zehn Pferden aus dem Bette gebracht; aber seit der Pariser im Haus ist, steht man alle Morgen schon um fünf Uhr auf; das macht, sie lebt mit ihm in einem unchristlichen Verhältnis."

„Und im ersten Stock wohnt die gnädige Frau? Wie heißt sie denn? Hat sie Familie?"

„Es ist die Frau Oberforstmeisterin von Trichter. Der Mann ist gestorben, sie hat zwei Fräulein und einen ungeratenen Sohn. Sie thun auch zu vornehm, es soll nicht immer richtig sein mit dem Geld, und die Titel und vornehmen Bekanntschaften kann man nicht wechseln lassen."

„So, die wohnt hier?" Ich hatte in den Zirkeln, die ich vor meinem Rückzug besuchte, von einer solchen Frau Trichter gehört; doch erinnerte ich mich nicht mehr gewiß, was von ihr gesprochen wurde. „Und oben?" fuhr ich fort, indem ich auf die Fenster zeigte, die in gleicher Höhe mit den meinigen waren; „oben?"

„Nun, da wohnen der Doktor und der kleine Lieutenant."

Sie neckte ihn, daß er nicht schneller sei als sie.

„Was ist das für ein Doktor? Ein Medizyner?“

„Nein, es ist kein Menschendoktor, aber so viel ich weiß, soll er ein gelehrter Herr sein, der Doktor Salbe, und Bücher schreiben. Ich hab' ihm früher auch den Kaffee gebracht, aber er macht ihn jetzt selbst, der Hungerleider, in der Maschine mit dem Spiritus. Wenn er sich nur die Finger recht verbrennte mit dem Weingeist! Was hat er nötig, mit der Maschine Kaffee zu machen? Aber freilich, jetzt soll alles mit Maschinen gehen und mit Dampf. Sie gönnen einer armen Frau nicht einen Groschen mehr, den sie ehrlich erworben.“

„Und der Lieutenant,“ unterbrach ich ihre Philippika gegen den Maschinenkaffee des Doktors, „wie sagst Du, daß er heiße?“

„Man nennt ihn in der ganzen Nachbarschaft nur den kleinen Lieutenant. Er ist ein freundlicher Herr, aber reich muß er auch nicht sein, denn er reitet um sechs Groschen spazieren und hat zwar große Sporen, aber kein Pferd.“

Christel hatte unter diesen Belehrungen mein Stübchen aufgeräumt und ging.

Die Lampe der Schuster war verlöscht, ein schönes Mädchen trat aus dem Hause und machte die eisernen Stangen der Fensterläden los; die Läden öffneten sich von innen, ein hübscher junger Mann sah heraus, um die Stange herein zu nehmen, das schöne Kind reichte sie hin, zog sie zurück, wenn er helfen wollte und neckte ihn, daß er nicht schneller sei als sie. Das wird der Pariser sein, dachte ich, und das Mädchen mit den schwarzen, feurigen Augen, mit dem blühenden Rot auf den Wangen ist wohl niemand anders, als Mamsell Karoline, des Meisters Tochter.

Diese Scene zog mich an. Sie schienen sich verglichen zu haben, der junge Mann empfing die Stange, man ging an den zweiten Laden. Hier erneuerte sich das Schauspiel; der Pariser drohte ihr, er zeigte mit dem Finger auf seinen Mund und dann auf sie, es war deutlich, er drohte ihr mit einem Kuß, und sie — lachte und gab die Stange nicht. Welch unchristliches Verhältnis! Man ging endlich an das dritte Fenster; der Laden ging auf, der Pariser erschien mit einer Eisenstange bewaffnet und machte Anstalle gegen seine Schöne; sie parirte aber malheureusement, mochte der Pariser denken, seine Stange glitt ab und zerschlug klirrend eine Scheibe. Man senkte bestürzt die Waffen, die feindlichen Parteien vereinigten sich um das Unglück zu betrachten, eine kleine Figur wurde auf der Bank hinter dem Pariser sichtbar, es war wohl Brenners Karlchen, der Lehrjunge, der so jammervoll die Hände über dem Kopf zusammenschlug; der böse Meister, der seit der Russenzeit erst um acht Uhr aufsteht, und dessen Morgenlied Geschrei und Zanken ist, fiel nur ein — gewiß, ihn fürchteten sie, vor ihm zitterten sie.

Der Pariser zog ein Stückchen Geld aus der Tasche, er drehte es hin und her, es war sehr klein — er fuhr wieder in die Tasche, er brachte nichts mehr hervor; wer will es ihm verargen? Es war ja gestern Sonntag, und ich wollte wetten, er war mit Karolinchen auf dem Tanzboden und hat ihr fürstlich aufgewartet. Er sah sein Stückchen Geld an und errötete. Das schöne Kind drängte seine Hand mit dem Geld zurück; sie zog ein Beutelchen aus dem Busen und zählte ab, was etwa zu einer neuen Scheibe reichen konnte; der Pariser widersetzte sich aber schien der süßen Gewalt ihrer Blicke nachzugeben, sie gab dem jammernden Burschen das Geld, man hob das Fenster aus, und bald sah ich ihn aus dem Hause und um die nächste Ecke traben. Mögen die Götter seine Schritte lenken, daß er nicht fällt und die übrigen zwei Scheiben mit zerbricht! Aber diese Unterbrechung hatte die Freude der beiden Leutchen gestört; Karoline ging ins Haus, der Geselle an die Arbeit, und ich sah nur noch, wie das Mädchen hie und da ängstlich zum Fenster herausschaute, als wolle sie Brenners Karlchen mit dem Fenster erspähen; wenn der Vater kam, ehe er zurück war, wenn er den Schaden bemerkte, den sie beide angerichtet — ich glaubte in ihren Mienen diese Angst zu lesen. Doch war ich überzeugt, wenn dieser unglückliche Fall eintreten sollte so nahm sie die Schuld auf sich; hätte der Alte nicht auf so manches schließen können, wenn er den Kampf mit den Eisenstäbchen erfuhr? Es schlug acht Uhr, unwillkürlich fing ich selbst an unruhig zu werden, ich glaubte im Geist den Lieferanten der Russenzeit in weiten Pantoffeln herbeischlurfen zu hören; ein böser Husten wird ihn schon zuvor anzeigen, wie wird er toben, wie wird er fluchen, wenn er —

Da kommt Brenners Karlchen um die Ecke gefahren; er hat das Fenster unter dem Arm; jede Spur von Angst ist aus Karolinchens Zügen verschwunden, sie nimmt dem Burschen das Fenster schon vor der Straße ab, sie hängt es ein; triumphirend schaut sie durch die neue Scheibe; der Pariser ergreift ihre Hand und zieht sie vom Fenster. Wird er noch Zeit gefunden haben, seine mörderische Drohung zu vollziehen und sie für die Neckerei an ihren rosigen Lippen bestrafen?

III.

Die Jalousien des zweiten Stockes mir gegenüber öffneten sich, ich erschrak; ein ungeheurer Knebelbart schaute zum Fenster heraus. „Das ist sicher der kleine Lieutenant," sagte ich zu mir, „das muß ein fürchterlicher Kriegsmann sein!"

Ich wagte es wieder aufzublicken und nach ihm hinüberzuschielen; wo hatte ich nur meine Augen gehabt, daß ich vor seinem Anblick so erschrak? Der Bart war allerdings bedeutend und gehörte in die Klasse der grimmigen, aber hinter diesem Wall von Haaren lag ein kleines, freundliches Gesichtchen, ein Näschen, das schalkhaft zwischen dem Grimmigen hervorguckte, ein Paar wackere Aeuglein, die auch nicht im geringsten zum Erschrecken eingerichtet waren.

Der Kriegsmann hatte mit der Brust nicht sehr weit über den Fenstersims emporgeragt, als er die Jalousien öffnete; jetzt hatte er sich wohl einen Stuhl ans Fenster gerückt, denn er erschien auf einmal groß und schaute mit dem halben Leib auf die Straße herab; doch nach Verhältnis seiner Arme und seines Kopfes zu urteilen, muß er ein kleiner, untersetzter Mann sein; ich erinnerte mich, daß ihn Christel den kleinen Lieutenant genannt hatte. Nichtsdestoweniger brachte er eine ungeheure Pfeife hervor, die bis in den ersten Stock hinabreichte. Sie mochte ein bedeutendes Gewicht haben, denn der kleine Lieutenant hielt sie mit beiden Fäusten, um das Gleichgewicht nicht zu verlieren.

Als der Kriegsmann einige Zeit seinen Morgenbetrachtungen nachgehängt haben mochte, fing er an mit der langen Pfeife an den Jalousien zu seiner Linken zu pochen. Sie thaten sich auf, ein mageres, bleiches Gesicht, eine lange hagere Figur, in einen geblümten Schlafrock gehüllt, schaute hervor; es war der Doktor Salbe.

Die Straße, in welcher ich wohne, ist ziemlich schmal; ich konnte, wenn ich das Fenster öffnete, das Gespräch meiner Nachbarn hören; ich öffnete daher mein Fenster, ließ die Gardinen herab, um nicht von ihnen bemerkt zu werden, und lauschte.

„Wo habt Ihr Euch gestern nacht herumgetrieben, Doktor?" sprach der Lieutenant mit schalkhaften Blicken, indem sich der Bart zu einem angenehmen Lächeln bis an die Ohren verzog. „Warum kamt Ihr nicht in den goldenen Hahn? Ich wollte wetten, Ihr waret in einem Singthee."

Der Doktor nickte und zündete still lächelnd eine Cigarre an der Pfeife des Soldaten an. „Ich war im Singthee," antwortete er mit hohler Stimme; „Lieutenant, da war es wieder herrlich! Im goldenen Hahn geht es mir Sonntags gar zu roh her. Eure Kameraden rauchen so schlechten Tabak, und das Schreien und Schwadroniren von den Gefechten setzt meinen Nerven zu. Aber bei dem Professor Nanze war es gestern wieder göttlich!"

„War die Fremde auch dort?" fragte der kleine Krieger und deutete auf den ersten Stock seiner Wohnung. „Waren auch die beiden Fräulein da?"

„Die Mutter, die Töchter und die Fremde; und wissen Sie wohl, wer sie ist? Sie wird Cousine titulirt, und die Oberforstmeisterin thut sehr freundlich mit ihr. Und denken Sie, ich wurde ihr vorgestellt als Nachbar vom oberen Stock; sie war hold selig und hat auch mein Trauerspiel gelesen und meine Erzählungen in der Zeitung für noble Leute."

Auch ein Genosse der seligen Tante Idonia, dachte ich und machte ihm hinter den Vorhängen eine Faust, denn er schien mit dem Leipziger Magister im Bunde gegen mich zu sein. Indem hörte man einen wahrhaft höllischen Lärm in der Wohnung des Schusters. Eine tiefe Baßstimme fluchte und tobte, wie die rauhen Töne des Violons; dazwischen hörte man Karolinen und ihre Schwester in hohen, klingenden Tönen, wie Hoboe und Klarinette, und Brenners Karlchen, der wohl Schläge bekam, fistulirte mit greulichen Violinpassagen dazwischen. Es war kein Zweifel, der Russenschuster war erwacht und hielt seinen feierlichen Einzug in sein Reich.

„Hören Sie doch, wie der Alte wieder rumort," sagte der Doktor Salbe; „mich dauern nur die Mädchen, er probirt sicher an Karolinchen ein paar neue Knieriemen. Apropos, wie stehen Sie mit Karolinchen, Lieutenant?"

„Gar nicht," antwortete er mürrisch und blies eine große Wolke vor sich hin; „die hochmütige, schnippische Person! Ich weiß nicht, was sie jetzt wieder im Kopf hat, sie dankt kaum, wenn ich sie grüße. Es ist mir auch ganz einerlei," fuhr er ärgerlich fort; „meine Gedanken stehen jetzt auf die Fremde, auf die Cousine; der will ich die Cour machen, Höllenschwerenötchen, Doktor! Das sollt Ihr 'mal sehen."

„Hoho!" fiel ihm sein Nachbar mit hohlem Lachen ins Wort. „Wenn Sie erst wüßten, was ich weiß, Werteſter!"

„Donner! Hat sie von mir gesprochen? Salbe, Ihr foltert mich; hat sie von mir gesprochen?"

„Nein! Aber sie sagte mir viel Schönes über mein Flötenspiel, das sie vorgestern nacht in den Schlaf gewiegt habe."

Ich glaubte, der Lieutenant werde bei diesen Worten zum Fenster hinausstürzen; er hüpfte auf seinem Stühlchen hin und her und rückte weiter über

die Brüstung heraus, um dem Doktor näher zu sein. „Und Ihr habt dem lieben Kind doch gesagt, daß ich es bin, der musizirt?“

„Ja wohl; ich sagte ihr, daß ich nur Guitarre schlage und etwas weniges dazu singe: der Flötist aber sei mein Nachbar, der Lieutenant Münstertburm. Ich will Ihnen auch gar nicht im Wege stehen: ich habe an meinem neugriechischen Roman so entsetzlich zu arbeiten, daß ich vor den nächsten vierzehn Tagen an keine Liebe denken kann; aber den goldenen Hahn sollten Sie sich abgewöhnen: Sie sollten in gebildete Zirkel sich einlassen, dort können Sie die Comme treffen.“

„Gott straf mich, Ihr habt nicht unrecht!“ unterbrach ihn der liebende Soldat. „In den goldenen Hahn kommt sie doch nicht, also muß ich sie andern Orts aufsuchen. Aber Ihr kennt ja meine Antipathie gegen das Theetrinken, ich riskire, daß ich auf der Stelle krank werde, wenn ich dieses laue Wasser zu mir nehme. Was haltet Ihr davon, Doktor, wenn ich Punschessenz zu mir nähme in einem Gläschen, und, während ich nach der tollen Sitte mit der Tasse auf und ab spaziere, heimlich einige Tröpflein in den Thee gieße? Dann kann er mir nichts schaden.“

„Wahrhaftig, das könnten Sie thun, kaufen Sie Essenz, ich will Sie einführen in Nanzes göttlichen Singthee.“

„Am Donnerstag bekomme ich meinen neuen Uniformsfrack,“ antwortete er vergnügt; „dann gehen wir miteinander in den Singthee.“

IV.

Ein Besuch, der mir gerade jetzt sehr ungelegen kam, unterbrach meine Beobachtungen. Es war einer jener freundlichen Alltagsmenschen, die, wenn sie mit uns Billard gespielt haben, auf der Promenade einige hundert Schritte mit uns gingen, in der Loge zufällig neben uns einen Platz fanden, sich unaufgefordert zu unseren Freunden zählen. Er hatte sicher nicht geruht, bis er mein geringes Stübchen aufgefunden; er kam, wie er versicherte, nur aus Teilnahme, und doch war es die unverschämteste Neugierde, die ihn hergetrieben hatte; er und sein Hund beguckten und berochen jeden Winkel meines Zimmers; ich sah ihm an, wie er Notizen sammelte, um abends einige Damen über mich und meinen Spleen zu unterhalten.

„Sie sind doch ein glücklicher Mensch,“ sagte er; „waren Sie in Gesellschaft, so vergaßen die Damen, daß es gegen allen guten Ton sei, länger als fünf Minuten über einen Gegenstand zu sprechen. Man lauschte begierig auf Ihre Worte, weil Sie ein halber Gelehrter sind.“

„Sie können sich doch wahrlich nicht beklagen,“ erwiderte ich: „wie glänzend haben Sie vor drei Wochen die Damen unterhalten, als Sie den Brief aus Paris bekommen hatten!“

„Es war der einzige glückliche Abend meines Lebens,“ sprach er mit süßer Wehmut; „mein Modekorrespondent hatte den vernünftigen Einfall, mir einige Anekdoten aus den Salons, einiges Neue über Damenputz und über die Stellung einer modernen Pariserin beim Theeeingießen, und wie sie in Gegenwart des jungen Ehemanns die Schlafhaube aufsetze, zu schreiben. Ich brachte es bei Graf C. vor; man fand mich köstlich, man fand mich liebenswürdig und amüsant. Es war aber auf Ehre der einzige Abend. Aber Sie! Wie glücklich sind Sie.“

„In was soll nur mein Glück bestehen?“ fragte ich ärgerlich über seine Ausrufungen.

„Haben Sie nicht immer das verdammte Spiel: der Chevalier de Papillot, von vorn bis hinten ohne Anstoß behalten können? Und ich! Wenn ich am herrlichsten frisirt und gebrannt war, so wurde das dumme ‚Chevalier de Papillot a un papillot‘ gespielt, meine Frisur ging zum Teufel, denn ich konnte den französischen Sermon nicht behalten und bekam den ganzen Kopf voll Papilloten. Aber Sie! Hatten Sie den ganzen Abend nichts gethan, als an einer Thüre gestanden und finster in die Zimmer geblickt, so gab es doch Leute, die Sie sehr interessant fanden. Jetzt verlassen Sie sogar die Welt, werden melancholisch; ich wollte wetten, wenn ich es geworden wäre, man hätte gelacht, und Sie werden bemitleidet, zurückgesehnt; es gibt sogar junge Damen, die ganz offen den Fächer vor das linke Auge halten, wenn von Ihnen gesprochen wird.“

„Den Fächer vor das linke Auge halten? Wozu denn, was soll es denn bedeuten?“

„Sie wissen nicht einmal dieses Zeichen der trauernden Liebe? Das ist das Neueste, was man hier in der Liebessprache kennt, das heißt à la Joco trauern.“

„À la Joco trauern!“ rief ich. „Wer trauert denn mit der Windbüchse vor dem linken Auge um mich?“

„Geben Sie, das wissen Sie nur zu gut. Oberhofmeisters Trienchen ist ganz melancholisch geworden. Auf Ehre, ich sah sie zweimal à la Joco trauern. Ist das nicht rührend?“

„Was werden Sie heute mit Ihrem Tage anfangen?“ fragte ich, um mir das Erröten über die trauernde Joco zu ersparen. „Wo werden Sie speisen? Werden Sie ins Theater gehen?“

„Speisen?“ sagte er wehmütig lächelnd. „Speisen!

Ich lebe gegenwärtig wie ein Klausner. Denken Sie sich mein Unglück!"

Ich war begierig; sollte ihn etwa auch eine Tante enterbt haben, war er vielleicht auch auf halben Sold gesetzt wie ich? Er schien bekümmert, geheimnisvoll.

„Denken Sie sich mein Unglück! Schon seit einiger Zeit bemerkte ich, daß mir meine Röcke und Westen nicht mehr recht passen wollen. Ich nahm daher das vormalige Maß meiner Taille mein Schneider in Frankfurt und ich haben jeder ein Exemplar, und zwar aus Draht geflochten, daß es sich nicht verziehe; ich nehme es, lege es um, und o Schrecken! Ich bin seit einem Vierteljahre um zwei Daumen breit stärker geworden! Ich war außer mir, ich wütete, ich war nahe daran, Hand an mich selbst zu legen. Ich entdeckte mich dem jungen Baron F.; Sie kennen seinen herrlichen Wuchs, er tröstete mich, er gab mir Mittel."

„Nun, in was bestehen diese?"

„Zuerst mußte ich Rhabarbertinktur nehmen, daß ich beinahe tot war. Dann darf ich acht Tage lang nichts genießen, als eine Tasse voll Gerstenschleim, einige Austern und ein Glas Madeira. Alle Morgen nach acht Uhr muß ich ein Glas Kräuteressig trinken und darauf spazieren gehen. Es ist heute der fünfte Tag; es ist wahr, es hilft, ich bin schon um einen Daumen eingegangen, aber meine Kräfte schwinden, ich bin so schwach, daß ich heute abend nicht werde tanzen können. Es ist nur gut, daß es jetzt Mode ist, daß wir jungen Herren nicht tanzen; aber das ewige Stehen mit dem Hut in der Hand werde ich auch nicht aushalten; ich werde mich setzen müssen gegen allen guten Ton und feine Lebensart."

„Ich bedaure Sie," sagte ich, als er mit zitternder Hand von mir Abschied nahm. „Wären denn fünf Tage nicht auch genug?"

„Acht Tage müssen es sein," antwortete er seufzend; „aber dieser Leidenskelch wird auch an mir vorübergehen; was thut man nicht um den Ruhm, eine Taille à la Joco zu haben."

Armer Joco! sprach ich bei mir, als er weggegangen war. Armseliger Affe! Du schämst dich deiner menschlichen Gestalt und wendest alle Mittel an, ein Pavian oder eine Wespe zu werden! Jene große Werkstätte der Thorheit ergötzte sich an einem Menschen in Affengestalt; sie trugen sich wie der herrliche Affe, es gab nichts, was nicht den Namen dieses Affen trug; es nimmt mich Wunder, daß sie ihren König nicht à la Joco krönten. Aber die Narrheit bleibt nicht in jenen Mauern, sie verbreitet sich über die Provinzen, sie passirt ungehindert die Douanen des Rheins, und man schämt sich in Deutschland auf eine andere Art ein Thor zu sein, als es vor sechs Monaten in Paris Sitte war. Wer ist ein größerer Affe und der Tierheit näher, jener Urjoco oder die unzähligen Affenherren, Affenfräulein und Affenmamsellen, die an dem Affen einen Affen gefressen haben, ihm nachäfften und mit Freuden samt und sonders Jocos wurden?

Erbärmlicher Affe! Der du mich um eine schöne Stunde betrogst! Warum verbieten es die gesellschaftlichen Sitten, daß ich dich freundschaftlichst aus der Thüre warf?

Wie vergnügt, wie zufrieden wäre ich mit mir selbst gewesen! Wie gut hätte ich mich an meinem Fenster unterhalten können! Und dieser hohle Mensch, in dessen Kopf kein Gedanke war als der an das Souper heute abend, dessen Blick in die Zukunft nicht weiter reichte als bis zum nächsten Ball, dessen Erinnerungen nur in Austern und Tanzmusik bestanden, dessen Herz kein wärmeres Gefühl kannte als Neid, wenn er nicht die feinste Taille hatte, oder die Freude, das neueste Tuch oder die eleganteste Hutfasson zu haben; dieser Mensch durfte sich meinen Freund nennen, durfte mein stilles Asyl durch sein Geplauder entweihen? Sind nicht diese Menschen die ärgsten Heiden? Es steht im Evangelium: „Ihr sollt nicht sagen, was werden wir essen, was werden wir trinken, wie uns kleiden, denn nach diesem allem fragen die Heiden." Und diese Leute möchten verzweifeln, weil sie nicht wissen, ob sie heute in jenem Hotel oder bei diesem Italiener speisen werden; sie sind in Gefahr, krank zu werden, weil sie im Zweifel sind, ob sie sich schwarz oder blau ankleiden sollen?

V.

Ich war unter diesen Gedanken wieder an mein Fenster getreten. Der Tag war nun auch im ersten Stock gegenüber angebrochen. Ich konnte, weil das Haus auf der Mittagsseite lag, bis in die Mitte dieser schönen Zimmer schauen; ich nahm mein Opernglas zur Hand und musterte die Fenster. Es waren drei junge und eine alte Dame, die ich sah; von den Mädchen waren zwei noch im Negligé, die eine las im Fenster, schaute übrigens oft über das Buch hinweg auf die Straße, sie schien nicht mehr sehr jung, ihre Züge hatten schon etwas Scharfes angenommen, an ihrem Nasenwinkel glaubte ich jenes unbeschreibliche mokante Etwas zu bemerken, das einer meiner Freunde den Altjungfernzug nennt.

Die zweite im Negligé schien jünger und hübscher; sie saß am Klavier und präparirte sich wohl auf ihre

Lektion oder gar auf einen Singthee. Mama saß an ihrer Seite und schien ihr Spiel zu bewundern. An einem andern Fenster saß ein Kind von sechzehn bis siebenzehn Jahren. Es mußte die Fremde, die Cousine sein; denn wäre dieser schöne Kopf, wären diese Augen, deren Glanz ich aus so weiter Ferne bewunderte, schon länger in der Stadt gewesen, ich hätte gewiß von einer schönen Tochter der Oberforstmeisterin gehört. Sie nähte emsig an einem Kleide, aber dennoch konnte sie sich nicht enthalten, zuweilen die Vorübergehenden zu mustern, mit den niedlichen Fingern zu deuten, wenn ihr etwas auffiel und die Lesende im Negligé zu befragen. Es mußte die Fremde sein. Ich hatte dazu mehrere Gründe. Die beiden andern Fräulein hatten gleiche Hauben, gleiche Bänder, gleiche Unterröcke; sie waren die Schwestern. Die eine las, die andere musizirte, das schöne Kind aber arbeitete; was war natürlicher, als daß es die Fremde war, die arbeitete? Sie hatte ihre Garderobe vom Lande mitgebracht. Wenn sie auch dort nach der Mode gewesen sein mochte, so war sie doch hier schon um einige Monate zurück. Der Leib am Kleidchen durfte vielleicht nur etwas weiter ausgeschnitten, die Garnitur nur etwas höher gesetzt werden, so war man noch passabel nach der Mode. Auch das, daß sie so frühe schon in vollem Anzug war, bestärkte meine Vermutung.

Ich hatte einige Zeit mit diesen Betrachtungen hingebracht, als ich Madame plötzlich aufstehen sah; sie winkte der Cousine, sie deutete aus Fenster: das schöne Mädchen öffnete und sah heraus, sie heftete ihre Blicke auf die Hausthüre. Ich war begierig, wer erscheinen werde, denn offenbar erwartete sie jemand, der aus dem Hause treten sollte; war es der Russenschuster? Hatte der Pariser ihre Aufmerksamkeit auf sich gezogen? Oder ging vielleicht jemand aus dem obern Stock an ihrem Zimmer vorbei? Etwa der Doktor oder Münsterthurm, der kleine Lieutenant? Er war es, der Kleine! Aber welchen sonderbaren Anblick gewährte er! Gleichsam zum Hohn hatte ihm die Natur einen großen Namen gegeben; wer dachte sich nicht, wenn er vom Lieutenant Münsterthurm hörte, einen Kerl, der dem Kölner oder Straßburger Münster Ehre machte? Aber er war ein Duodezmünsterchen. Er hatte eine tiefe, rauhe Stimme; wenn man die Augen zumachte und ihn fluchen und donnerwettern hörte, glaubte man wenigstens einen riesenhaften Kürassier vor sich zu haben. Parturiunt montes, nascetur ridiculus mus, es ist der kleine Münsterthurm. Er kündigte sich zuerst durch das schreckliche Klirren eines nachschleppenden Säbels an; dann kam ein ungeheurer Hut mit wehendem Federbusch aus der Thüre, unter ihm wandelte der Lieutenant. Dieser Soldat schien seine verkürzten Formen dadurch entschädigen zu wollen, daß er alles, was er sich selbst beilegen konnte, im größten Maßstabe hatte; seinen ungeheuren Bart, die lange Pfeife, die er mit zwei Händen balancirte, hatte ich früher schon bewundert. Der Hut samt Federbusch maß drei Schuh in der Höhe, also zwei Dritteile von dem Lieutenant, sein Schwert war eine furchtbare Waffe und reichte ihm, wenn es aufrecht neben ihm stand, hoch über die Brust. Er führte die längste Reitgerte, die ich gesehen, lange Sporen rasselten an seinen Füßchen; er ging wohl aus, um einen Morgenritt für sechs Groschen zu machen. Er machte Front vor der Hausthüre, ich sah, daß er unter seinem Hut hinaufschielte in den ersten Stock; er bemerkte die Fremde, eine angenehme Freude blitzte, mir sichtbar, aus seinen Augen; er that, als hätte er sie nicht erblickt.

Er hieb mit der Reitpeitsche auf seinen Stiefel und rief mit tiefer, dröhnender Stimme: „Johann!"

Ein großer Kerl in abgetragenen Soldatenkleidern fuhr aus dem Haus, stellte sich in militärische Position, die Hand an der Mütze, und antwortete: „Herr Lieutenant!"

„Schlingel!" fuhr der Kleine fort, „hab' ich Dir nicht gesagt, Du sollest meine Flöte jeden Abend einsalben mit Mandelöl? Ha! daß Dich das Donnerwetter, sie hat gestern nacht gequiekt wie ein Dudelsack. Schmier ein, sag' ich Dir, salbe das fürtreffliche Instrument, daß es weich tone, oder Dich soll der T..... holen und ich laße Dich sechs Stunden auf die Latten legen daß Du kein Glied rühren kannst."

„Ganz wohl, Herr Lieutenant! aber . . ."

„Was aber, wenn ich befehle, gibt es kein Aber; was willst Du denn?"

„Ich hätte schon gestern eingeschmiert und gesalbt, Herr Lieutenant, aber der Grunsky, bei dem ich das süße Mandelöl kaufen soll, sagte, er borge — mit Respekt zu vermelden — dem Herrn Lieutenant keinen Groschen mehr."

„Was? mir das?" schrie Münsterthurm mit entsetzlicher Stimme, daß meine Fenster zitterten, und die schöne Fremde erbleichte. „Ich ermorde ihn, ich renne ihn mit dem Säbel durch und durch, ich zerhacke alle Gläser Pomeranzen und Zitronen in seinem Laden in Kochschnitze, der Kuckuck soll ihn holen, ihn und sein süß Mandelöl!" Der tapfere Soldat wackelte zu diesen Worten mit dem Federbusch, klirrte mit dem Säbel, stampfte mit den Sporen, focht mit der Reitpeitsche in der Luft und blinzelte hinauf ans Fenster, welche Wirkung seine Beredsamkeit hervorbringe. Doch es ist unter meiner Würde, mich

über solche Canaille zu alteriren," fuhr er ruhiger fort; „ich werde ihn verklagen, so thu' ich. Johann!"

„Was befehlen der Herr Lieutenant?"

„Geh in die Apotheke in der Königsstraße, dort, wo es zur Kirche hinunter geht, laß Dir für zwei Groschen süß Mandelöl geben: laß es aufschreiben — die Welt kennt meinen Namen."

So sprach der Lieutenant Münsterthurm. Er nahm seinen Säbel unter den Arm, rückte den großen Hut schiefer aufs Ohr und schritt mit mächtigem Gange die Straße hinab.

Die Fremde aber schlug das Fenster zu, setzte sich an ihren Platz und lachte.

„Ich lasse Dich sechs Stunden auf die Latten legen."

VI.

Ich habe jetzt seit mehreren Tagen die Liebenden parterre betrachtet; immer klarer wird es mir, daß ein sehr reines Verhältnis zwischen Karolinchen und dem Pariser besteht. Wenn et was Unchristliches in dieser Liebe wäre, so müßte es in der Art, wie sie zusammen scherzen, sich zeigen; der Pariser könnte nicht so zart seine Glut verraten; er würde, wenn er schon höhere Rechte sich zugeeignet hätte, nicht, wie ich wohl bemerkt habe, um ein Küßchen so lange betteln und sogar schmollen, wenn er es nicht bekommt. Karolinchen könnte nicht mit jenem heitern, ungetrübten Mut Scherze selbst beginnen, könnte ihn nicht aus ihren klaren Augen so treuherzig anblicken, wenn sie sich etwas Unchristliches bewußt wäre. Es ist etwas Heiliges, Holdes um die Unbefangenheit der ersten Liebe, sollte sie sich bei einem Schustergesellen und seines Meisters Tochter oder in dem Boudoir einer jungen Fürstin zeigen; es ist der herrliche Schmelz, den die Unschuld aushaucht; keine Kunst ersetzt ihn wieder, wenn Du ihn abstreifst. Oder kann der Maler dem Schmetterling die Flügel wieder malen, wenn eine rauhe Hand ihn betastet und den Blütenstaub verwischt hat, womit die Natur seinen bunten Mantel überkleidete? Ist nicht die sanfte Röte auf den Wangen eines schönen Kindes ein solcher Blütenstaub? Wird die Schuldbewußte erröten, wenn der Geliebte um ein Küßchen bittet? Wird sie die Augen niederschlagen? Die Kunst einer Kokette geht weit; sie kann durch großes Studium vielleicht lernen, wie und wo man die Augen niederschlagen müsse;

aber jenen holden jungfräulichen Schmelz, jenes rouge fin der Natur kann sie bei Laugier pere et fils, rue bourg l'abbé à Paris nicht kaufen.

Ich traute daher lieber meinen Augen und meinem guten Opernglas als der bösen Zunge der alten Christel, meiner Aufwärterin, die mir das Verhältnis der beiden Leutchen als ein unchristliches schilderte. Ich hatte ein Paar Pantoffeln nötig, was war natürlicher, als daß ich meinen Nachbar, den Russenschuster, mit diesem Auftrage beehrte? Ich hatte dabei noch eine Nebenabsicht. Der alte Russe, dachte ich, ist wohl zu bequem und vornehm, als daß er sich zu mir bemühte; Brenners Karlchen, den Lehrjungen, kann er auch nicht wohl schicken, um mein Maß zu nehmen, folglich werde ich den Pariser bei mir sehen. Die alte Christel wollte mir zwar das Vorhaben mit Gewalt ausreden; sie behauptete, daß ich bei dem reichen Nachbar das Doppelte werde zahlen müssen, aber es half nichts, sie mußte hinüber. Sie kam bald wieder und berichtete, man werde kommen; sie lächelte dazu vor sich hin, als wüßte sie noch etwas, das sie sich unbefragt nicht zu sagen getraue. Ich konnte ihr schon den Gefallen thun, zu fragen, denn sie schwatzte gerne.

„Als ich hinüber kam," sagte sie, „und ausrichtete, daß Sie ein Paar Pantoffeln wünschten, da — nein, ich kann es nicht sagen —"

„So sprich doch, Alte! was sagten sie denn?"

„Karolinchen sah recht mitleidig aus und sagte: Ach, zu dem bleichen Herrn im zweiten Stocke drüben? Was fehlt ihm denn? Er ist immer zu Haus und sieht so trübselig durchs Fenster; und der Pariser sagte: Ja, und wenn er ausgeht, so sieht er so ernst und traurig aus, was fehlt ihm denn?"

„Nun, und was sagtest Du, Alte? Was gabst Du zur Antwort?"

„Na, ich weiß es ja selbst nicht; ich sagte, es müsse Ihnen jemand gestorben sein, Sie gehen meist in schwarzen Kleidern; und da meinten sie — hi! hi! Da sagte Karolinchen: Ach, gewiß ist ihm sein Schatz gestorben, dem armen Herrn, oder es geht ihm gar wie dem armen jungen Werther, der auch so viel gelitten hat."

Die guten Seelen! dachte ich; weil sie lieben, so kennen sie kein anderes Leid, als die Trauer der Liebe! Wie unendlich prosaischer ist doch mein Kummer! Freilich ist mir ein Schatz gestorben; der Leipziger Magister hat ihn gewonnen. Die alte Tante ist es, der meine Melancholie gilt, der seligen Idonia, der Minarbeiterin an der Zeitung für noble und gebildete Leute. Wie prosaisch, wie so ganz miserabel und unpoetisch! Meine Farbe spielt etwas ins Blasse, was ist natürlicher, als daß ich Kummer habe? Ich bin viel zu Hause, ich muß über meinen Kummer brüten; ich sehe melancholisch aus, ich könnte schwer verdauen; ich könnte einen Roman unter falschem Namen geschrieben haben und deswegen auf Geldbuße angeklagt sein. Aber dies alles ist uns heutzutage zu prosaisch — er ist melancholisch, er muß Liebeskummer haben, ganz schreckliche Seelenleiden; sogar die Schustermamsell, die Liebende, weiß gleich, wo einen der Schuh drücken könnte. In welcher Schule mag sie das gelernt haben? Ja, sie hält mich für größer, als ich bin; sie vergleicht mich sogar mit dem jungen, liebenden Werther, dem unvergeßlichen; und ich — muß erröten, jene enorme Höhe von tragischem Pathos noch nicht erreicht zu haben!

Mit diesen Betrachtungen beschäftigt, sah ich den Pariser aus dem Hause treten. Er sah gar nicht übel aus, und ich konnte es Karolinchen nicht verdenken, daß sie gern mit ihm scherzte. Er war nett und elegant gekleidet, denn zu solchen Besuchen wurde der Sonntagsstaat angelegt. Er ist ein hübscher, gedrungener, untersetzter Bursche, lebhaft, gewandt; es kann ihm nicht fehlen, er muß bei den Mädchen Glück machen. Schon der Name: der Pariser, weckt tausenderlei günstige Meinungen zum voraus. Der muß die Welt gesehen haben, denkt man und fühlt sich nicht wenig geehrt, von ihm zu einem Walzer oder Dreher aufgezogen zu werden. Ich konnte mir denken, daß er seine Sitten perfektionirt haben werde. In der Hauptstadt der Welt, wo die Schuster in Glaswagen bei ihren Kunden vorfahren und ihre eigenen Sekretäre haben, welche sogleich die Maße der Kundenfüße zu Protokoll nehmen, wo die Meister Künstler sind, ein Atelier statt der Werkstatt haben, mehrere Kurse über Anatomie anhören, um sich in ihren Bemühungen um den Fuß zu vervollkommnen, wo die Gesellen nicht auf einfüßigen Schemeln, sondern in prachtvollen Fauteuils Schuhe flicken und die Lehrjungen oder Garçons den Draht mit parfümirtem Pech wichsen, in einer solchen Stadt hatte er den deutschen Handwerksburschen, dreien aus Flegelei, Courtoisie und Sinnlichkeit zusammengesetzten Kraftmenschen, auszuziehen und in den Parnaß fahren müssen.

Er kam, ich hatte mich nicht getäuscht. Wie artig wußte er sich zu verbeugen, den Hut abzulegen und ein paar Fünffingerstriche durch sein Haar zu thun! Wie unbefangen näherte er sich, mit welcher Grazie setzte er mir den Stiefelzieher zurecht! Er schien mich mit mitleidigen Blicken zu betrachten, der arme Siegwart mochte ihm einfallen oder gar die Leiden des jungen Werthers, denn er erkundigte sich dolce nach meiner Gesundheit.

Stumm vor Staunen lag er vor mir auf den Knieen.

„Sie haben eine angenehme Werkstatt da drüben," sagte ich zu ihm, indem er mit einem rosenfarbenen Seidenband meinen Fuß maß und sich Notizen in eine saffianene Brieftasche aufzeichnete; „ich meinte, Ihre Werkstatt muß hell und freundlich sein?"

„Unser Arbeitszimmer meinen Sie? O ja, es ist hübsch und freundlich, und man hat doch auch eine Aussicht auf die Straße."

„Nun, und die Einsicht ist gewiß auch nicht übel; läßt Ihnen Mamsell Karoline so viel Zeit, auf die Straße zu sehen?"

Stumm vor Staunen lag er vor mir auf den Knieen; er hielt in einer malerischen Stellung das rosenfarbene Maß in der Hand, die Brieftasche war ihm entfallen. „I der Tausend!" preßte er heraus. „Wie meinen Sie denn das, wertgeschätzter Herr . . .?"

„Nun, ich habe letzthin eine kleine Attake mit den eisernen Ladenstangen gesehen, wo eine Fensterscheibe zerschlagen wurde, da dachte ich —"

„Ei! So hat Brenners Karlchen doch recht gehabt," rief er, „er hat gesagt, Sie hätten herausgesehen; ja, ich hatte einen kleinen Spaß mit des Meisters Tochter."

„Und wenn ich recht gesehen, ist sie Ihnen gut, die Mamsell?"

Der gute Pariser wurde über und über rot, und ein Strahl der Freude schien aus seinen ehrlichen Augen zu dringen. „Was hilft es mir auch, wenn mir das Mädchen gut ist?" sagte er nach einigen Augenblicken leise. „Ich kriege sie doch nicht!"

„Und warum nicht," fragte ich verwundert, „einen geschickten Arbeiter, der sogar in Paris gelernt hat, diesen sollte der Meister verschmähen?"

„Es ist wahr," sagte der junge Schuster nicht ohne

Selbstgefühl, „ich habe in Deutschland und Frankreich gelernt; ich habe in Paris, Amsterdam, Berlin und Frankfurt in den berühmtesten Ateliers gearbeitet, aber was hilft's? Der Meister ist reich und vornehm, er wird nächstens Stadtrat werden, er sucht seine Tochter in vornehme Familien zu verheiraten. Ein Bierbrauer, ein Schweineschlächter, ein Rotgerber, alles vornehme und angesehene Herren, die wenigstens ihre zwanzig bis dreißigtausend Thaler schwer sind, haben um Karolinchens Hand angehalten, und der Alte ist nur noch im Zweifel, wem er sie geben soll."

Der arme Bursche dauerte mich, er hatte Thränen in den Augen, während er mir das erzählte. „Und Karolinchen?" fragte ich.

„Ach! das ist gerade mein Jammer; sie hat mich lieb, wir haben es vergangenen Sonntag auf dem Tanzboden einander gestanden. Wenn ich wollte, sie liefe mit mir davon, denn sie mag keinen andern als mich, aber ich weiß wohl, in den Romanbüchern werden oft junge Frauenzimmer entführt, die es nachher recht gut bekommen; aber was kann ich ihr anbieten? Bis ich Meister werde zu Haus, geht mein kleines Vermögen vollends drauf, und ich soll sie in ein Haus voll Kummer und Sorgen führen? Nein; sie wird mich vielleicht doch auch vergessen können. Sie soll heiraten, wie es der Vater will, sie wird dann eine vornehme, wohlhabende Frau, und wenn sie erst ein paar liebe Büblein hat, denkt sie nimmer an unsere Liebschaft und an den armen Pariser."

„Aber Sie? Können Sie so ruhig entsagen? Wird es Ihnen nicht recht schwer werden, von Karolinchen zu scheiden?"

„Ich mag nicht daran denken," antwortete er; „es würde mir jede Stunde verbittern; wenn einmal geschieden sein muß, so soll es schnell gehen. Wohl wird es mich schmerzen, wenn ich wieder so allein in die weite Welt hinaus muß, denn hier kann ich nicht bleiben; aber ich denke dann, es wandert mancher arme Teufel durchs Reich, den es im Herzen noch weit schwerer drückt als sein Bündel auf dem Rücken; so geht's halt in der Welt!"

Er ging mit einer Thräne im Auge von mir.

„Also auch hier die unglückselige Macht der Verhältnisse!" dachte ich. „Auch hier der Eigensinn der Väter, auch hier das eifrige Streben nach Geld und Ehre! Man spricht von dem Unglück hochgeborener junger Damen, daß sie nicht dem Zug des Herzens, sondern dem Gebot der Verhältnisse folgen müssen, man bedauert Prinzessinnen, daß für sie wahrscheinlicherweise das Glück stiller, beglückter Liebe verloren sei; man beklagt junge Gräfinnen und Fräulein von altem Adel, daß ihrem Auge kein Mann gefallen dürfe, der nicht sechzehn Ahnen gehabt, daß ihre Seele legitimerweise kein Bild erfüllen dürfe, das nicht stiftsfähig wäre. Hat die Tochter des Russenschusters ein glücklicheres Los? Es werben reiche Grafen, besternte Diplomaten um die Hand einer jungen Dame, der Arme, Unberühmte muß zurücktreten; hier kommen ganz außerordentlich vornehme und angesehene Leute und wollen Karolinchen zur Frau; wer sind sie? Bierbrauer, Schweineschlächter, Rotgerber; sollte nicht der Pariser ebenso gut, sogar noch passender für sie sein? Mit nichten! jene haben Geld und Ansehen in der Stadt; sie sind außerordentlich vornehm, Karolinchen muß sie heiraten. Aber welche Nötigung ist bei all diesen Fällen! Der Vater des Fräuleins wird die Achsel zucken und sagen: die Verhältnisse. Verflucht sei, wer dieses Wort erfand, um einen Begriff zu bezeichnen, der auf Vernunft und Recht keinen Anspruch machen kann!"

Ich war ergrimmt über diese Unnatur des Schusters, und in meinem Grimm mußte ich die Resignation des Parisers bewundern. Wäre dieser Fall in den höchsten oder in den Mittelständen vorgefallen, der Amoroso hätte sich erstens entweder mit seinem durch die Verhältnisse begünstigten Nebenbuhler schießen wollen, oder zweitens, er hätte gewütet, seiner Geliebten das Leben verbittert, ihr geflucht, gedroht, sich zu erschießen und erst auf ihr inständiges Bitten sich das Leben geschenkt, oder drittens, er wäre ins Wasser gesprungen, oder viertens, er wäre tiefsinnig geworden, und dieses letzte ist das allgemeinere. Nicht so der Pariser; er sieht sein Unglück voraus; er könnte zur Not einen dummen Streich machen, aber das Glück und die Ehre der Geliebten ist ihm teurer — er liebt und vergißt sein Unglück, bis es da ist, und dann schnallt er den Ranzen und wandert traurig durch das Reich. Man wird sagen, er hat nicht jenes tiefe Gefühl, nicht jene feinere Bildung, die zur wahren Liebe und zum tieferen Schmerz der Liebe gehört; kann man glauben, daß ein Schustergeselle so innig lieben könnte als ein Dragonerlieutenant, oder ein Legationsrat, oder gar als ein junger Doktor? Kleinliche Thorheit, da du auch hier wieder die Gefühle nach den Ständen abmessen willst! Die Aeußerungen dieses armen Burschen sind erhabener als die Rodomontaden hochgeborener Liebhaber, sie zeugen von tieferer Empfindung als eure erlernten und erlesenen Sentiments, und seine Resignation ist edler als euer Toben und Wüten gegen das Schicksal. Er will sich nicht schießen mit seinen Nebenbuhlern wie der Legationsrat, er will sich nicht in seinen eigenen Sonetten ersäufen wie der Doktor; er schließt die Geliebte zum letztenmal in die Arme, wirft sein

Ränzel auf den Rücken, nimmt den Wanderstab und geht. Sein Unglück fühlt er tief, wenn er zum letztenmal die Türme der Stadt, die er verläßt, aus der Ferne ragen sieht; aber er denkt, es wandert noch mancher arme Teufel durchs Reich, den es im Herzen noch weit schwerer drückt, als sein Bündel auf dem Rücken. Er trocknet eine Thräne ab und geht. Aber der Dragoner, der Legationsrat und der Doktor? Wenn jener nicht geblieben ist, wenn sich dieser nicht erschoß, wenn der Doktor nicht ertrunken, so gehen sie auch und geben sich zufrieden. Aber freilich, es gehört dazu, daß sie vorher etwas weniges gestöhnt und gejammert hatten. So wollen es die Verhältnisse!"

VII.

Vor einigen Tagen traf ich am dritten Ort meinen Nachbar, Doktor Salbe. Er erkannte mich als Nachbar, freute sich, mich zu sehen und lud mich ein, ihn hie und da zu besuchen. Ich versäumte es nicht. Doktor Salbe ist ein unterrichteter Mann, und ich bin gerne in seiner Gesellschaft. Anfangs war es mir schwer, seiner Einladung in den goldenen Hahn zum zweitenmal zu folgen; diese qualmende Bierstube wollte mir, da ich an diese Tabakshöhlen nicht gewöhnt war, nicht zusagen. Aber ich gewöhnte mich daran, und so mancher Kernwitz, der in dieser Gesellschaft fiel, die gewaltige, tönende Sprache der Lieutenants, die aus allen Wissenschaften zusammengeholten Ausdrücke der jungen Doktoren entschädigten mich für das Aeußere. So war es auch in Doktor Salbes Haus. Eine Unordnung, beinahe Unreinlichkeit ohne gleichen. Wenn er mir ein neues Gedicht vorlesen wollte, blickte er mit Falkenaugen im Zimmer umher und fuhr dann plötzlich unter den Tisch, denn dorthin hatte sich der Wisch verloren.

Einmal erzählte er mir von einem Sonett, an welchem er drei Tage gedreht habe. Er sei ganz unübertrefflich, und die Ausgänge tönen wie lauter Italienisch und Spanisch unter einander. Er suchte in allen Ecken, auf allen Tischen, in allen Fächern; es fand sich nicht. Endlich führte ihm der Zufall ein zusammengedrehtes, halbverbranntes Papier in die Hand. Er sah es an, er erblaßte, er schlug sich vor die Stirne.

„O ihr Götter!" rief er aus, „mit meinem herrlichsten Sonett hat der verdammte Lieutenant Münsterthürmchen seine Pfeife angezündet! Wie hättest Du geglänzt, klangvolles Gedicht, in der Zeitung für noble und gebildete Leute! Jetzt muß ich Dich aus meinem miserablen Gedächtnis kompensiren. Du bist ein Torso, und ich soll Dir neue Füße einsetzen!"

Trotz dieser schrecklichen Unordnung gefiel es mir wohl bei Salbe. Er hatte eine gewisse gelehrte Atmosphäre, die jeden schlechten, trivialen Gedanken zu ersticken schien; man konnte sich ganz behaglich in seiner Nähe fühlen, denn er hatte eine ungemeine Literatur im Kopfe und belehrte im Gespräche auf angenehme Weise. Wir sprachen eines Nachmittags, den ich bei ihm zubrachte, von Literatur und ihrem Einflusse auf die Menschen. Ich sagte:

„Die Franzosen haben das vor uns voraus, daß alle ihre Geschichtswerke, ihre Romane, ihre Gedichte, selbst ihre philosophischen Bücher, so geschrieben sind, daß sie jeder lesen kann. Die Werke ihrer größten Geister sind unzähligemale als Stereotypen gedruckt, ich habe oft auf meinen Reisen gesehen, daß ein geringer Handwerker, ein Soldat, selbst ein Bauer, seinen Voltaire, seinen Rousseau las; dadurch wird die Intelligenz unbegreiflich gesteigert, daher kommt auch, daß jene Redner in der Kammer so ungeheuer wirken, nicht durch den verschwebenden Schall von der Tribüne, der Einzelkampf richtet dort wenig aus, wo man in Massen kämpft, sondern durch die Verbreitung dieser Reden durch die öffentlichen Blätter. Der geringere Bürger, der Landmann liest begierig diese Reden; seine Lektüre hat ihn vorbereitet, das Wahre von dem Falschen zu sondern, und ich versichere Sie, ich habe diese Leute mit einer Wahrheit, mit einer Tiefe über die Schönheiten einer Rede, über die Wendungen eines Satzes sprechen hören, die mich in Verwunderung setzte und die ich vergebens selbst in unsern Mittelständen, bei dem Kaufmann, dem Künstler, dem Schreiber suchen würde."

„Sie machen damit unserem Vaterland und seinen Schriftstellern ein schlechtes Kompliment," antwortete Doktor Salbe. „Es ist wahr, die eigentlichen Gelehrten bei uns bilden sich eine eigene Sprache; sie konnten sich aus dem früheren lateinischen Jargon nicht gleich in das ehrliche Deutsch finden. Daher kommt es, daß man bei uns, außer Plattschwäbisch und Hochdeutsch, auch noch Kantisch, Schellingisch, Hegelisch und so weiter spricht und schreibt; man muß zu diesen Sprachen eigene Wörterbücher haben, um sie zu verstehen, und es ist kein Wunder, daß man Kant ins Deutsche übersetzt hat."

„Aber sagen Sie mir um Gottes willen, wozu denn diese Sprachverwirrung? Wie können denn unsere Philosophen auf die Intelligenz des Volkes wirken? Und dazu sind sie ja doch auf der Welt."

„Im Gegenteil," erwiderte Salbe, „da haben Sie

eine völlig unrichtige Ansicht. Es mag dies vielleicht bei den französischen Philosophen der Fall sein. Aber bei uns sind die Philosophen nur für den Katheder geschaffen; sie haben nur das kleine Publikum, das vor ihnen in den Bänken sitzt, über Sonne, Mond und Sterne und die Erbsünde aufzuklären: sonst haben sie lediglich nichts mit dem Publikum zu thun. Kennen Sie denn nicht den Artikel im Regensburger Reichstagsabschied?"

„Wie? ein Artikel über die Philosophen? Kein Wort habe ich davon gehört."

„Man wußte wohl, daß die populäre Philosophie der Franzosen für das Volk durchaus schädlich sei, weil die Menschen dadurch Aufklärung, eine Art von illegitimer Vernunft bekommen; daher hat man sehr weise damals das Gesetz erlassen und heimlich auf allen Universitäten und Gelehrtenanstalten verbreitet: ‚Alldieweilen die, durch die in das für sich schon intelligente Leben so leicht eingreifende Philosophie angesteckten Menschen allzuleicht rebellische sogenannte Ideen bekommen, so sollen die für die auf den zu der Vorbereitung junger Leute errichteten Instituten bestehenden Lehrstühlen angestellten Philosophen dahin gehalten sein, daß, wenn sie Bücher schreiben, so in dies Fach einschlagen, diese also abgefaßt seien, daß andere, zu dieser Wissenschaft nicht bestimmte Leute solche gar nicht kapiren können.'"

„Das stand im Regensburger Reichstagsabschied?"

„Ja wohl, und daher dämmten die Philosophen ihre Bücher mit allerlei wunderlichen Redensarten ein, so daß, wenn ein ungelehrter Bürger in ein solches Opus hineinschaute, ihm die Worte vor den Augen herumtanzten, ihm die überschwenglichen Gedanken wie ein Mühlrad im Kopfe herumgingen, und er in Gefahr war, darüber ein Narr zu werden. Es war dies auch ganz gut; Sie wissen, die Deutschen sind eine Nation, die gar zu schnell Feuer fängt wie nasser Zunder, daher war dies Mittel ganz gut. Denken Sie nur an jene Zeit, wo eine Regierung dies Interdikt aufhob und ein Gelehrter Reden an die deutsche Nation in natürlicher Sprache hielt, was entstand daraus für ein Spektakel! Man hat daher das Interdikt aufs neue geschärft, ja die Philosophen müssen jetzt sogar mystisch sprechen, selbst wenn einer zum Beispiel über Deutschland und die Revolution schreiben wollte, müßte er seiner Rede kurzen Sinn in diese Wortspezereien einbalsamiren."

„Ha! jetzt erst ist mir das große Geheimnis unserer Literatur klar und deutlich! Also daher kommt es, daß wir so weit zurück sind; da bleibt also für das Volk nichts übrig, als Genofeva und Eulenspiegel?"

„Das möchte ich doch nicht behaupten," sagte Salbe; „unsere mittlern und untern Stände lesen sehr viel, nur natürlich nichts, was auf den gesunden Menschenverstand Anspruch machen könnte. Sie haben ihren Spieß, ihren Cramer, ihren Lafontaine, in neuerer Zeit hauptsächlich ihren Clauren. Alles liest, aber unschädliches Zeug, das ihren Verstand ganz gelinde affizirt, Gespenstergeschichten, Mordthaten, Räuberhistorien, Heiratsaffairen mit vielem Geld und so weiter."

„O Gott! weiter nichts! So kommen also unsere größten Geister, ein Schiller, ein Goethe, ein Tieck nicht unter das Publikum?"

„Behüte! Schiller kennen sie zur Not vom Theater her, aber er ist meist zu hoch für sie, eigentlich zu gut. Von Goethe, Tieck, Jean Paul weiß man nichts. Sie haben für die Ewigkeit geschrieben, aber nicht für unser Volk."

Der äſthetiſche Klub.

Conticuere omnes, intentique ora tenebant.

„Werteſter!“ ſprach mein Freund zu mir, als wir die Treppen meines Hauſes herabſtiegen; „Sie würden ſich ſehr irren, wenn Sie glaubten, es gäbe nur in höhern Ständen äſthetiſche Geſellſchaften. Jene herrlichen Thees, wo feingebildete Menſchen ſich über die neueſten Erzeugniſſe der Literatur beſprechen, finden ſich, nur unter anderer Form, auch unter den gemeineren Leuten. Wie jene mit dem Theewaſſer eine neue Novelle oder einen Sonettenkranz einſchlürfen, ſo haben dieſe ihre eigenen Schriftſteller, welche ſie beim Biere mit derberem Stoffe bewirten.“

„Und zu einem ſolchen äſthetiſchen Biere werden Sie mich führen, Doktor?“

„Gewiß! Der Meiſter des Hauſes, wohin wir wandern, geht alle Nachmittage in die Schenke; ſeit nun der neue Geſelle im Hauſe iſt, wird jeden Mittag äſthetiſcher Klub gehalten. Er iſt ein ſchöner Geiſt und beſorgt mit großer Auswahl die Lektüre. Die beiden Töchter des Meiſters und einige Freundinnen aus der Nachbarſchaft bilden den Damenzirkel; ſie ſtricken oder nähen, trinken dünnen Kaffee dazu, den die Mädchen unter ſich bezahlen, und eine von ihnen hat das Amt des Vorleſers; denn der neue Geſelle arbeitet ſtreng an ſeinen Schuhen fort; ſein Geſchäft beſchränkt ſich darauf, den Zirkel auf die Schönheit des Geleſenen aufmerkſam zu machen. Er und der Leipziger trinken Bier. Ich war ſchon einigemale in dieſen Klubs; natürlich hüte ich mich wohl, in die Schönheiten ihrer Literatur einen Zweifel zu ſetzen. Ich ſtaune und bewundere mit ihnen; und ſo bin ich wohl gelitten in dieſem Kreiſe und darf es wagen, Sie einzuführen.“

Wir ſtanden vor der Thüre und horchten; aber das war kein fröhlicher Leſeklub! Ich ſah den Doktor ängſtlich an, denn deutlich hörte man ein vielſtimmiges Schluchzen und Weinen; es wurde mit jammernder Stimme etwas geleſen; wir ſtrengten unſere

So ehrenen einem geliebten Toten ein letztes Opfer zu bringen.

Ohren an, aber vernahmen nur Gestöhn und tiefes Herzseufzen.

„Ha! Sie lesen etwas Tragisches!“ rief mein Freund. „Das ist köstlich; nur zu! Wir wollen ihr Pathos beobachten.“ Er machte rasch die Thüre auf: welch sonderbarer Anblick! Auf einer Erhöhung saß der Leipziger und heulte laut; es wollte ihm beinahe das Herz abdrücken, und sein Lieblingsdichter hatte für diesen Zustand gesorgt. Neben ihm saß der neue Geselle; sein Schmerz war nicht minder tief, aber er beherrschte ihn mit männlicher Festigkeit; doch auch ihm hing eine Perle in den Wimpern. Auf der Seite saßen fünf oder sechs hübsche Mädchen, unter denen ich Karolinchen sogleich erkannte; sie schienen einem geliebten Toten ein letztes Opfer zu bringen, denn sie wischten sich mit den Schürzen ihre schönen weinenden Augen und in ihren Mienen war ein so wahrer Ausdruck von Kummer und namenlosem Jammer, daß ich über die Tiefe ihrer Empfindungen staunte.

Sie nickten uns zu, wir nahmen schweigend Platz.

„Thu nur nicht so erschrecklich, Leipziger!“ sagte der neue Geselle mit dumpfer, gebrochener Stimme. „Sie wird ja bald vollends ausgerungen haben, die arme Seele; machen Sie nur gefälligst weiter, Jungfer Köhlerin.“

Diese wischte ihre Thränen ab, die wie ein Wasserfall herabrollten und las mit zitternder Stimme weiter.

Sie hatte geendet und legte schnell das Buch nieder; die Mädchen weinten noch etwas weniges in der Stille fort; der Leipziger aber vertrank seinen Schmerz in einem mächtigen Zuge Bieres.

„Wir sind heute leider zu spät gekommen, um noch etwas von Ihrer Lektüre profitiren zu können. Was haben Sie heute gelesen?“

„Rochus Pumpernickels Tod,“ antwortete der neue Geselle. „O, Herr Doktor, das ist eine so grausam rührende Geschichte, als im ganzen Evangelium keine steht!“

„So? A. v. S. macht auch rührende Geschichten?“ fragte jener weiter. „Ich habe bisher geglaubt, er sei immer nur fröhlich und heiter und lasse seine Leutchen heiraten, nebst schöner Mitgift von ein paar Milliönchen?“

„Ja, wir haben es anfangs auch geglaubt,“ entgegnete Karolinchen; „es fing so hübsch und fröhlich an.“

„Das ist gerade das Schöne, daß man glaubt, es komme alles so freudig wie immer, und dann kommt es auf einmal hageldick mit dem Unglück. Das ist um so rührender, daß einem die Thränen unwillkürlich laufen; ach, und wie wahr ist es! Nicht alle Liebenden können ja glücklich werden! Dies beweist ja Siegwart und Werthers junge Leiden, die ich in Mannheim gelesen habe, und viele andere rührende Historien. Und sieht man es nicht alle Tage?“ setzte er gerührt hinzu, indem er nach Karolinchen blickte. „Wie viele zärtliche Liebschaften hat schon das grausige Schicksal getrennt!“

Karolinchen weinte still; der Leipziger aber schlug mit dem Hammer auf den Absatz seines Stiefels, daß es Funken gab.

„Den Kerl, den Alten soll der Teufel holen; er ist an allem schuld; der heimtückische Sakermenter; hier möcht' ich ihn haben, zwischen meinen Knieen, ich wollte ihn hämmern wie Sohlenleder!“

„Ja, der ist an allem schuld,“ klagten die Mädchen.

„Sie lieben also diesen Schriftsteller?“ fragte ich. „Sie scheinen ihn allen andern vorzuziehen?“

„Gewiß!“ sagte der neue Geselle. „Sehen Sie, es mag wohl sonst noch Dichter geben, aber sie sind nur für die vornehmen Leute, sie sind uns zu hoch; da ist nun A. v. S. gerade recht für uns, so gemein wie er schreibt keiner. Ihn verstehen wir; wenn er etwas sagt, so weiß man auch, was er will. Ich kann Sie versichern, es ist mir oft, wenn ich ihn lese, als säße ich im Bierhaus, und mein Kamerad, der Straubinger oder der Hamburger, erzählte mir eine schöne Geschichte.“

Ich sah mich nach meinem Freunde um, er saß ganz ernsthaft da und rief alle Augenblicke aus: „Es ist zum Erstaunen!“

„Und Kernmädchen hat er,“ fuhr der große Kritiker fort, „so schön und köstlich, daß einem ordentlich der Mund wässert. Nicht wahr, Ihr Jungfern?“

Die Mädchen erröteten, doch, was sie sich lächelnd in die Ohren flüsterten, mochte den Satz des Leipzigers nicht umstoßen.

„Vox populi, vox Dei!“ sagte ich. „Denken viele Leute so wie Sie?“

„Ich bin weit herum gekommen,“ erwiderte er mit Feuer, „aber überall fand ich die gleiche Liebe für diesen Mann! Alle Handwerksburschen von Bildung lassen sich für ihn totschlagen.“

Der Doktor stand auf, er mochte glauben, ich habe jetzt genug gehört, um seine Behauptung bestätigt zu finden. Wir nahmen Abschied von diesem ästhetischen Klub und gingen. Unter der Hausthüre nahm er meine Hand.

„Und was meinen Sie?“ sagte er, indem Spott und Hohn um seinen Mund, aus seinen Augen blitzten. „Glauben Sie jetzt, daß auch in Deutschland ein

Schriftsteller allgemein werden könne? Was wollen Sie mit Ihren Franzosen, die ihren Voltaire hinter dem Pfluge lesen und von den Reden eines Fox in den ärmlichsten Hütten begeistert sind? Kann nicht auch bei uns ein großer Geist durchdringen und ein Mann des Volkes und allgemein werden?

„Ja," erwiderte ich und drückte ihm die Hand, „er kann es, wenn er es versteht, gemein zu sein."

Ein paar Reiseſtunden.

Ein Bruchſtück.

Vorwort an Madame J. Floret,

Eigentümerin des
Hôtel de Flandre, Rue Notre Dame des Victoires à Paris.

Sehr verehrte Frau!

Sie gehören unter die wenigen Menſchen, die mir auf mein ehrliches Geſicht hin und ohne andern Schein als etwas Scheinheiligkeit getraut haben, und ich würde Ihre trefflichen Eigenſchaften, ein gutes Herz, nachſichtige Augen, ein offenes Ohr und einen für Rue Notre Dame des Victoires hinlänglichen Verſtand öffentlich gemacht haben, auch wenn ich es Ihnen nicht verſprochen hätte.

Als ich, verſehen mit allem, was ein mutiges, junges Herz unterſtützt, in Ihr Haus trat, da dachte ich freilich nicht, es einſt ſo plötzlich verlaſſen zu müſſen; doch hätte auch jene Begebenheit ſchon damals vor meiner ahnungsloſen Seele geſtanden, an eine ſo romantiſche, ſamaritaniſche, beinahe unglaubliche Zuverſicht einer Eigentümerin eines Hôtel garni hätte ich nie geglaubt.

Ich vergeſſe jenen Abend nie, als ich, vor Schrecken, Unwillen und Angſt beinahe leblos, bei Ihnen eintrat, nach meiner Rechnung fragte und Ihnen geſtand, daß ich abreiſen müßte. Ich hatte von allem gemünzten Gold, das auf der Erde umherrollt, noch zwei Zwanzigfrankenſtücke, von dem ungemünzten in Barren, Gefäſſen und Geſchmeiden einen Ring, und alles übrige Schätzbare beſtand in einigen Kleidern, welche rechtlicherweiſe noch nicht mir gehörten.

Ihr Scharfblick, verehrte Frau, oder nenne ich es lieber barmherzigen Inſtinkt, kurz, jene unbegreifliche Ahnung ſagte Ihnen in einem Augenblicke alles; Sie ſchlugen das wohlbekannte Buch von grünem Saffian auf, Sie liſpelten freundlich: vierhundertundfünfzig Franken, und ich wiederholte mit

bebender Zunge: vierhundertundfünfzig! Und als ich Ihnen dann meinen Kummer auseinander zu setzen wagte, wie gütig waren Sie da, wie mütterlich besorgt fragten Sie nach den kleinsten Umständen!

Genug, Sie haben mir aus einer Verlegenheit geholfen, die, so klein sie dem Namen nach sein mochte, für mich in jenem Drang der Umstände niederdrückend, schmerzlich war. Es war in meinen Augen, obgleich ich gewiß war, schon im folgenden Monat meine Schuld tilgen zu können, nichts anderes als ein Geschenk; denn konnten Sie wissen, daß ich ehrlich genug sein würde, die Summe heimzuzahlen? Und mit welcher Urbanität wußten Sie es zu bieten? Wie fein wußten Sie der peinlichen Notwendigkeit, eine Wohlthat annehmen zu müssen, alles Drückende zu benehmen! Es ist heute ein Jahr seit jenem Abend verflossen, aber noch heute steht jedes Ihrer Worte deutlich und wie gedruckt vor meiner Seele.

„Es haben schon viele deutsche Doktoren bei mir gewohnt," sprachen Sie, bald auf Ihr Buch, bald auf mich blickend, „meistens au Cinquième und Quatrième, Sie sind der erste gewesen, au Second; alle haben geraucht wie Sie, alle haben schlecht französisch gesprochen, alle verlangten anfangs ein Kopfkissen von Federn statt meiner trefflichen Rollen von Roßhaar, keiner von ihnen konnte mit dem Kaminfeuer zurecht kommen, fast alle schrieben den ganzen Vormittag, oft bis vier Uhr, und Gott weiß, was sie geschrieben; aber alle waren redliche, ehrsame Leute und mir, ich gestehe es (ihre runden Köpfe und blonden Haare abgerechnet), lieber als meine jungen Landsleute, die über einen unpolirten Nagel an der Wand eine Stunde sprechen können und doch nicht mehr wert sind, als daß man sie daran aufhänge.

„Ich habe gehört," fuhren Sie fort, „daß alle diese jungen Herren, wenn sie nach Deutschland zurückkehren, unsere schöne Hauptstadt in Büchern beschreiben und weitläufig erzählen, was sie daselbst gehört und nicht gehört, gesehen und nicht gesehen haben. Mein Vetter, Doktor Q..., Sie müssen ihn oft bei mir gesehen haben, und die Leute behaupten, er sehe mir ähnlich, obgleich sein Teint dunkler ist als der meinige, nun, dieser Vetter ist Mitarbeiter am Globe und es ist nicht die schlechteste Zeitung, die in Paris gelesen wird. Die Deutschen, Madame, sagte er mir oft, sind in der Gesellschaft nicht zu gebrauchen, aber die Feder ist ihre Zunge; sie sind treffliche Leute mit der Feder und in der That gelehrt; ihre Literatur fängt an, bei uns bekannt zu werden, und es ist nicht das Schlechteste, was wir vom Auslande empfangen. So sprach er oft, und meine Achtung vor Ihren Landsleuten stieg.

„Monsieur Off," fuhren Sie fort, denn mein Name war Ihnen nicht geläufig, „Sie haben viel geschrieben, so lange Sie auf Nr. 15 im Hôtel de Flandre waren. Doktor K., Ihr Landsmann, hat mich auch versichert, daß man schon einige von Ihren Schriften gedruckt habe; Monsieur Off, gegen einen solchen Mann kenne ich meine Pflichten, und diese Rechnung Sie machten einen dicken Strich dadurch soll Ihnen nicht länger beschwerlich fallen; aber Sie werden auf Ihrer Seite auch so gütig sein, meiner und meines Hauses in Ihrer nächsten Schrift zu erwähnen, und ich weiß, diese vierhundertundfünfzig Franken werden mir dann schöne Zinsen tragen."

Wahrlich, verehrte Frau, noch zur Stunde kann ich nicht glauben, daß es Ihnen mit jener Bitte ernst war; denn wer von meinen Landsleuten wird gerade deshalb, weil ich dort wohnte, Ihr Hotel beziehen? Dies Buch, vor welches ich Ihren Namen setze, Sie selbst können es nicht lesen, und Jean, le garçon, spricht zwar die Worte Brot, Schnaps, Salz, Wein, Wurst, Durst, Bett, die er auf seinen militärischen Durchreisen bei uns zu lernen die Gnade hatte, deutlich genug aus; aber auch er wird unsere Buchstaben so wenig lesen können als die gotischen Charaktere an den Boutiken der deutschen Schneidermeister, die ihn oft zu Verwünschungen hinrissen. Vielleicht wohnt irgend einer meiner Landsleute au Quatrième, und in diesem Fall können Sie sich einige Kapitel übersetzen lassen, vorausgesetzt, daß Sie sein -ang und -ong verstehen.

Auf jeden Fall aber müssen Sie sich durch Ihren gelehrten Vetter von der Redaktion des Globe ein Certificat verschaffen, daß à la tête dieser Schrift wirklich eine Zueignung an Sie zu lesen ist, denn Sie könnten glauben, dadurch, daß ich darauf bestand, meine Rechnung zu tilgen, habe ich mich von meinem Wort und einer angenehmen Pflicht losgesagt. Wem könnte ich ein Buch, in dem meine Landsleute flüchtige Zeichnungen der Sitten Ihres und meines Volkes finden sollen, würdiger zueignen als einer liebenswürdigen Repräsentantin des neuen Frankreichs, einem Kinde der Revolution, das, obgleich so weit entfernt von Politik als vom Studium der Geographie, die Abschnitte seines Lebens nach den Leiden und Freuden seines Vaterlandes zählt? Sie wurden von der Sturmglocke des dreizehnten Vendémiaire aus Mutterleibe geläutet; als Bonaparte sich die Krone Karls des Großen auf die Stirne setzte, warf Sie Neugierige, eine Volkswelle

an die Treppe des Hôtel-Dieu; die Stirnnarbe, die Sie davontrugen, ist noch nicht verschwunden, aber sie steht Ihnen gut und Sie wissen es.

Bald fluchte Ihr junges, der Liebe erschlossenes Herz Cäsarn und seinem Glück, denn Ambroise, der hübsche Commis aus der Rue Montmartre sollte als Voltigeur helfen, Rußland erobern, und bald beweinten Sie Frankreich und sich — Ambroise mit erfrorenen Beinen konnte nicht wieder über die Beresina voltigiren.

Monsieur Floret war Ambroises Nachfolger in der Wohnung ihres Herzens; jedoch erbte er nicht das ganze Appartement; er mußte sich mit einer Kammer begnügen, die andern blieben für Ambroises Andenken verschlossen. Alle Kammern konnten sich indessen nicht enthalten, bange zu klopfen, als Herr Floret im Kleide der Pariser Nationalgarde, Gewehr im Arm, Abschied nahm, um an die Barrière zu fliegen, und Sie — zum letztenmal umarmte, ehe er unter Blüchers erstem Kanonendonner wiederkam. Frankreichs Geburtswehen beschleunigten Ihr Glück; Sie stiegen mit Ludwig XVIII. auf den Thron des Zahltisches und saßen ungleich fester, denn sie bedurften seitdem keiner Restauration; ja, Herrn Florets Tod, der an dem Tage, wo der alte Lilienstengel eine junge alte Knospe trieb, zu Père la Chaise schlafen ging, statt ihn zu erschüttern, diente dazu, ihn zu befestigen. — Leben Sie wohl auf Nimmerwiedersehen; einfache und — meine Landsmänninnen mögen die Nasen rümpfen, so viel sie wollen — tugendhafte Frau; Ihr Andenken soll mich begeistern, wenn sich die liebenswürdige Seite Ihres Volkes mir zuwendet, ich werde sie aufsuchen und mit Liebe aufsuchen und ewig sollen mir die Worte unvergeßlich bleiben, die Sie im Augenblicke des Abschieds, anfangs in einem Tone, als seien Sie die Sprecherin Ihrer Nation der meinigen gegenüber, dann mit zitternder Stimme und mit feuchtem Auge sprachen:

„Monsieur, ich achte Ihre Nation, und diese Achtung hat sich vermehrt, seitdem ich die Ehre hatte, Sie kennen zu lernen. Reisen Sie glücklich und kommen Sie schnell wieder in das schöne Frankreich, wenn es Sie zu Hause friert, — car je suppose, qu'il n'y a pas loin de chez vous les glaces, où mon pauvre petit Ambroise a péri."

Es sind schon so viele Reisen nach Paris geschrieben und gedruckt worden, daß man eine eigene Bibliothek davon errichten könnte, und es scheint, es sei eine sehr überflüssige Mühe, nach der tausendsten noch die tausend und erste herauszugeben; dennoch kann keinem Reisenden das Recht bestritten werden, seine eigene Reise zu beschreiben, so wenig als einem verboten werden könnte, seine Biographie oder Reise durchs Leben herauszugeben, weil er etwa nur Nachtwächter, Doktor der Philosophie und nicht König, Kaiser oder Goethe war; jeder lebt, denkt und reist anders als sein Vordermann, und es kommt am Ende weder auf die Reise, noch auf die Beschreibung, sondern darauf an, ob einer etwa so viele Leser findet, als ich mir wünsche.

Vergebens würde übrigens einer aus meiner Reisebeschreibung zu berechnen hoffen, wie viele tausend Thaler ein junger Mann etwa in einem Monat brauchen könnte, wo die besten Nachtlager und die teuersten Mittagessen, wo die höchsten Türme und die breitesten Straßen seien. Vergebens wird einer, der thöricht genug ist, sie als Guide des Voyageurs mitzunehmen, nach andächtigen Empfindungen und richtigen Notizen über irgend ein bedeutungsvolles Monument blättern: ich schreibe weder zur Erbauung noch zur Bereicherung der Geographie, ich dränge niemand meine Empfindungen auf, denn jeder hält am Ende doch seine eigenen für die besten; ich will nur wieder erzählen, was ich gehört habe, nur einiges Vorübergehende, aber Bedeutungsvolle, was andere nicht gesehen haben, will ich beschreiben.

Darunter gehört zum Beispiel nicht das Städtchen Saarlouis, sondern die Leute, die von dort aus in dem Metzer Eilwagen mit mir fuhren; obgleich es

beinahe so viele Geschichten von Postwägen gibt, als Gespensterſagen und Lichtkarzmärchen, so bin ich doch versucht, von einigen dieser Personen zu sprechen.

Ich saß in einer Ecke und mußte es mir gefallen lassen, wenn mich die übrigen so aufmerksam betrachteten, wie ich sie. Es ist mir übrigens gewiß nicht zu verargen, wenn meine Blicke hauptsächlich auf einer jungen Dame mir gegenüber hafteten, von deren Antlitz ich freilich nichts sah als eine dunkle Locke und ein glänzendes Auge; denn eine große Kapuze, welche sie am Mund mit einem Tuch verschlossen hielt, umhüllte den Kopf; daß sie jung sei, sagte mir nicht nur die schlanke Taille, die Behendigkeit, womit sie in den Wagen gestiegen war, sondern auch ein gewisser Aberglaube; denn meine Base in Frankfurt hatte mir prophezeit, ich werde mit einer schönen jungen Dame nach Paris fahren. Ich bemerkte, daß ihr die Stellung der nächsten vier Füße unbequem sei, machte ihr Raum, konnte aber nicht verstehen, in welcher Sprache sie mir dankte, denn ich hatte bei dem Manöver einen dicken Mann, ihren Nachbar, auf seinen Leichdorn getreten, und er brummte vernehmlich und deutsch. Es war morgens vier Uhr, die Luft kühl, aber gegen acht Uhr mußte nach meiner Rechnung der Nebel und mit ihm die Kapuze der schönen Nachbarin fallen.

Ein Mann mit kühnem, dunklem Gesicht und schwarzen Falkenaugen, einen schon ins Graue spielenden Bart um die Oberlippe, saß in der andern Ecke neben dem dicken Mann. „Ein echt französisches Gesicht, ein Offizier," dachte ich, „und zwar einer von der alten Armee, und auf halbem Sold, denn seine Kleidung ist etwas ärmlich, er sieht unzufrieden aus und will wahrscheinlich die Ehrenlegion Heinrichs IV. nicht tragen, denn er hat kein Band im Knopfloch. Welche Gedanken sprechen aus diesem dunklen Auge! Dieselbe Straße nach Deutschland ist er in der Revolution als junger, feuriger Patriot, nachher als Offizier des Kaisers, vielleicht an der Spitze eines Regiments, gezogen! Auf diesem Wege vielleicht hat er seine tapfern Truppen aus den Feldzügen von Sechs und Neun zurückgeführt! Jetzt bezeichnet ihm diese Kaiserstraße nur noch wehmütige Erinnerungen ehemaliger Größe; noch lange nicht ist seine ganze Generation ins Grab gestiegen, und doch ist alles dahin vorangeeilt, was ihnen groß und teuer war, und dieses schöne Frankreich däucht ihnen ein großer Kirchhof, wo ihr Ruhm und ihre Hoffnungen begraben liegen, und auf eine frohe Urstand warten."

Der kleine junge Mann an meiner Seite könnte etwa ein angehender Kaufmannsdiener sein, in meinem Herzen halte ich ihn aber für einen deutschen Schneider, der nach Paris reist, um sich auszubilden. Noch gibt es einen jungen Menschen in einem blauen flandrischen Hemde an der Seite meines Nebenmannes: er schläft schon und ist seinem Gesicht nach unbedeutend.

Bis jetzt wurde noch kein deutliches Wort unter der Gesellschaft gewechselt. Nach und nach schlafen die meisten, nur das Auge der jungen Dame sehe ich hie und da aus der Kapuze leuchten.

Fünf bis sechs Uhr morgens.

Der dicke Mann schnarcht schrecklich; sein Kopf droht auf die Schulter der jungen Dame zu sinken, ich bringe ihn durch einen kleinen Fußtritt zu sich selbst, er fährt auf, setzt sich zurecht, schläft wieder ein und schnarcht von neuem. Seine Bewegung hat den französischen Oberst erweckt; er sieht sich unzufrieden und stolz um. Es gefällt mir nicht, daß er eine ungeheure Dose von Horn hervorzieht und schnupft; er schläft bald wieder ein.

Die Morgenluft wehte immer kälter. „Soll ich vielleicht das Fenster vorziehen? Wird es Ihnen nicht zu kalt?" fragte ich so freundlich als möglich die junge, schöne Dame, und denke erst bei „zu kalt" daran, daß wir längst auf französischem Boden sind, und Mademoiselle kein Deutsch verstehen wird. Aber sie antwortet mit heller, wohltönender Stimme, jedoch ohne die Kapuze zu lüften: „Wenn es Ihnen selbst nicht zu kalt wird, danke ich; ich bin wohl verwahrt."

Also eine Deutsche, dachte ich, nun, um so besser, da werde ich doch so bald unsere Sprache nicht verlernen. „Ihr Nachbar, mein Fräulein," fuhr ich fort, „ist wohl etwas unbequem für Sie; der Wagen ist zu enge, als daß ein solcher Koloß mit Recht in der Mitte sitzen dürfte."

„Und doch möchte ich ihn noch weniger zum [illegible]," erwiderte sie.

Ich erstaunte beinahe über diese Artigkeit und war doch eitel genug, zu fragen: „Und warum?"

„Ich denke, ein schlafender Koloß würde nicht so artig sein, auf meine Bequemlichkeiten Rücksicht zu nehmen."

Ich weiß nicht, ob sie nun wirklich dadurch für ihre Sicherstellung vor den breiten Hufen des dicken

Mannes danken wollte, aber ich verneigte mich, murmelte etwas von Schuldigkeit gegen Damen und war in demselben Augenblicke wieder unmutig über mich selbst, weil sie doch vielleicht mich nicht gemeint hatte, ließ die angeknüpfte Unterhaltung fallen und suchte wie ein gleichgiltiger Reisender auszusehen, obgleich noch mancher Streifblick an dem glänzenden Auge der jungen Dame vorüberflog.

Sechs bis sieben Uhr.

Die Pferde werden gewechselt; die Schlafenden erwachen und starren mit glanzlosen, schläfrigen Augen auf einige zerlumpte Weiber und Kinder, die mit ihrem kreischenden Patois und ihren Holzschuhen einen unangenehmen Lärm machen. Der Oberst zieht an einem alten ledernen Riemchen eine

Sein Kopf droht auf die Schulter der jungen Dame zu sinken.

silberne Uhr aus der Tasche, und ich denke, er müsse seit der Restauration sehr zurückgekommen sein. Der dicke Mann hat ein unerträglich dummes Gesicht, und wenn ich ihn nicht für einen Viehhändler halte, so ist nur seine reinliche Kleidung schuld; ich mache ihn zu einem holländischen Krämer.

Man fuhr weiter, und aufs neue zogen mich die melancholischen Züge des Obersten an. Er sang ganz leise vor sich hin ein Liedchen, das er mit den Silben „-leon" und einem tiefen Seufzer endete; ach! es war Napoleon, sein Held, sein Kaiser, von welchem er sang! Jetzt zog er eine Schreibtafel heraus, die, ich muß es gestehen, ein wenig schmutzig und verbraucht war; aber nur um so interessanter schien sie mir, denn sie war wohl ein Andenken an einen gefallenen Kameraden; er hatte, stellte ich mir vor, als er einst nachts beim Mondlicht über das Schlachtfeld ritt, die bleichen Züge seines Freundes erkannt, er schwang sich vom Pferd, kniete nieder zu ihm, rief mit schmerzlichen Tönen seinen Namen, aber jener hörte nicht mehr, die bleichen Lippen, die er küßte, sie konnten seinen Abschiedsgruß nicht

erwidern. Da nahm er mit einer männlichen Thräne jenes Andenken, und es hat ihn in Glück und Unglück begleitet.

Ich sah wieder nach ihm hin; er warf bald nachdenkliche Blicke über das Land hin, bald zeichnete er mit fester Hand seine Gedanken auf, und nichts schien mir gewisser, als daß dieser alte Offizier — ich ließ ihn jetzt zum General avanciren — das Land durchfliege, um seine militärischen Erinnerungen aufzufrischen und — seine Memoiren über die Feldzüge der Franzosen zu ergänzen.

Sieben bis acht Uhr.

Die junge Dame ist eingeschlafen oder scheint wenigstens zu ruhen; noch immer ist ihr Gesicht neidisch verhüllt. Der junge Schneider an meiner Seite läßt seinen großen Hummerkopf bald links, bald rechts fallen, ohne aufzuwachen. Aber der junge Bursche im blauen Hemd ist erwacht, und wunderbar! zwischen ihm und dem General oder Oberst entspinnt sich ein Gespräch; ich lausche, aber es ist nicht englisch, nicht deutsch, weder französisch noch holländisch; am meisten Aehnlichkeit hat es mit dem Italienischen, und ich würde den Offizier für einen Korsikaner oder einen Veteranen der italienischen Armee halten, kämen nicht Worte in ihrem schnellen Gespräche vor, die völlig fremd tönen. Doch muß es wenigstens nicht die Muttersprache des Jüngeren sein, denn er scheint sich hie und da auf den rechten Ausdruck zu besinnen, und der ernste ältere Mann weist ihn mit einem leichten Lächeln zurecht. Der dicke Holländer ist jetzt mit tiefem Stöhnen auch erwacht, betrachtet seine Nachbarn einen Augenblick aufmerksam, lauscht auf ihre Sprache und fragt dann langsam und höflich: «Vos este Espaniol, Señor?»

„Ah!" dachte ich, „vielleicht ein edler, vertriebener Spanier, vielleicht ein Genosse Minas?"

Aber man denke meinen Schrecken, als der Oberst, der General, Empecinados und Minas Genosse, der interessante Mann in österreichischem Dialekt antwortete:

„Um Vergebung, wir sind halt böhmische Glashändler, mein Neffe da und ich, und reisen nach Sevilla, wo ich mit Trink- und Tafelglasern handle."

Und nun erzählte er unermüdlich breit und lang weitläufig, daß sein Bruder in Frankfurt einen Glashandel habe, daß Stengel, der Neffe, daselbst in Kondition gestanden und jetzt auch auf sechs Jahre nach Spanien gehe! Wie dort der Glashandel beschaffen sei, und wie viele tausend Trinkgläser sie alljährlich schmuggeln und verkaufen.

Ich verwünschte den Böhmaken, seine Adlernase, sein schönes Auge, seinen ehrwürdigen Bart und den holländischen Krämer, der ihn zum Sprechen gebracht; ich verwünschte vor allem meine eigene Thorheit, von einem General der alten Armee zu träumen; seine silberne Uhr fand ich jetzt ganz in der Ordnung, in sein schmieriges Souvenir schrieb er keine erhabene Erinnerungen, sondern Kunden und Gläser ein, und wenn er mit dem melancholischen Auge über das Land hinstreifte, setzte er Kaisergulden in Dollars, und schlechte Konventionskreuzer in schlechtere Maravedis um. Ich schämte mich, in der Physiognomik noch so weit zurück zu sein; denn jetzt hatte der alte Kerl allen Schimmer der Einbildungskraft verloren und erschien mir, genauer betrachtet, wie ein ganz gewöhnlicher böhmischer Musikant, wie man sie, gelb und sonnenverbrannt, mit dicken Bärten und dunklen Augen umherziehen sieht; um ihn nicht zu sehen, schloß ich die Augen und drückte mich in meine Wagenecke.

Acht bis neun Uhr.

Das Auge der schönen Dame glänzt wieder, aber der Wind mag ihr noch zu heftig sein, sie hat die Kapuze noch immer nicht zurückgeschoben. Der dicke Mann sucht ein Gespräch mit ihr anzuknüpfen, aber sie antwortet einsilbig, und diese Zurückhaltung freut mich, denn ich kann den feisten Holländer, seit er spanisch sprach, noch weniger leiden als zuvor. Er fährt übrigens mit großer Ruhe fort, ihr den Namen jedes Dorfes zu nennen, das man an der Landstraße sieht, und weiß einige Anekdoten von dem Mann von Fouligny welches eben hinter uns liegt zu erzählen. Dabei lacht er aber immer zuerst, legt, wenn die Schneide der Anekdote kommt, seine Hand zutraulich auf den Arm der jungen Dame, um sie gleichsam einzuladen, sich ebenfalls mit ihm und den Böhmen halb tot zu lachen, und hält es für keine Beleidigung, wenn sie offenbar mit einem Seitenblick auf mich unwillig ihren Arm zurückzieht.

Der dicke Mann befand sich gerade mitten in einer Geschichte die zu meinem großen Vergnügen für das zarte Ohr der jungen Dame etwas obscön zu werden drohte, als man hinter dem Wagen entsetzlich heftig „Halte Postillon! halte!" rufen hörte.

zugleich jagte ein Reiter vorüber, der einen großen Brief empor hielt. Der Wagen hielt, Kondukteur und Postillon fluchten; der erstere schwang sich nach einigem Wortwechsel von seinem Imperial herab und trat dann mit dem großen Brief an unserem Schlag herauf, musterte die Gesellschaft aufmerksam, zog seine Mütze und bot den Brief herein. Ich saß zunächst, nahm ihm den Brief aus der Hand und las die Ueberschrift: A Monsieur Monsieur le Comte Blankenspeer, à Saarbruk, poste restante, citissimo. Da stieg der schlafende Schneider auf einmal bei mir im Preis, denn niemand anders konnte der Graf sein; des Kondukteurs: Allons, Monsieur! und ein Stoß, den ich ihm in die Seite gab, weckten ihn; ich überreichte ihm den Brief, er starrte ihn gedankenlos an und gab ihn dann kopfschüttelnd und murrend zurück. Der Kondukteur wurde ungeduldig über die Zögerung: «Allez, Messieurs,» rief er, «qui est donc Monsieur le Comte de Blanquespère?»

„Ist der Brief an mich?" fragte der Holländer verwundert, riß ihn mir aus der Hand, las flüchtig die Adresse — und erbrach das Siegel. Schnell zog er darauf die Börse, befriedigte den Kurier, den man ihm nachgeschickt hatte, und der Wagen fuhr weiter. Aber ich sah mich zum zweitenmal getäuscht, und um so bitterer, als der Herr Graf zwar nach wie vor die Miene eines holländischen Käsekrämers behielt, aber das Mädchen mit den schwarzen Augen es jetzt gar nicht mehr bemerken zu wollen schien, daß seine Hand schwer auf ihrem runden Arme ruhe; ja, zu meinem Aerger lachte sie sogar einigemale mit heller Stimme auf, als der Herr Graf die Gnade hatte, einige Schnurren aus seinem Leben zu erzählen.

Von neun bis zehn Uhr.

In Courcelles wurde zum Frühstück angehalten. Wir traten in das freundliche Zimmer, wo bereits auf dem großen Roste die Koteletts knisterten; die Männer legten Mützen und Mäntel ab; das Gewölk, das um das Haupt der Jungfrau hing, zerriß plötzlich, und mir war, als erwache ich jählings aus einem schmeichelnden Traume. Wer sah nicht schon ein unbekanntes Schloß aus dem Morgennebel tauchen? Man mustert es; es ist bewohnt, ist nicht übel gebaut, ist vollständig unter Dach, aber der Totaleindruck, und hier eine Epheuranke, dort eine unvermauerte Ritze, hier ein Krähennest, dort ein schlimmer einspringender Winkel am Dachstuhl verkünden laut, es habe seine schönste Zeit gesehen. Wenn ein solcher Zustand einer Baulichkeit herkömmlichermaßen etwas Poetisches hat, so war der analoge Zustand meiner Reisegefährtin nur zu sehr geeignet, mich in die platte Wirklichkeit zurückzuwerfen; kurz, ich hatte ein ziemlich erhaltenes Exemplar einer alten Jungfer vor mir, und die schönen schwarzen Sterne, die Verführer meiner Einbildungskraft, und die Reminiszenzen einer Jugendblüte, die keine Früchte getragen, preßten mir jetzt nur den Seufzer aus: warum kann man solche Brillanten nicht aus der alten Hülse brechen und modern fassen lassen? Wie mancher Seigneur châtelain mit jedem Quader, der von den Zinnen seines Erbsitzes in den Graben stürzt, froher und lebenslustiger wird, so war meine Unbekannte, wie dies so gewöhnlich ist, mit den Breschen, welche in den Wall ihrer Zähne gefallen waren, regsamer, ihre Zunge geläufiger geworden; denn kaum hatte sich der Generalglashändler einen Zipfel der Serviette in das Ordensknopfloch gesteckt, kaum standen die duftenden Koteletts auf dem Tisch, so sagte mir die Kadenz ihres quickenden Sprachinstruments, daß sie eine meiner südlichen Landsmänninnen aus den Grenzmarken von Schwaben und Franken sei, und unbefragt gab sie uns zum besten, wie sie ihren Herrn Bruder, den Kaufmann Morgenstern zu Paris, in einer wichtigen Angelegenheit besuche. Ihr Herr Bruder habe im vorigen Jahre durch die grobe Unwissenheit der französischen Hebammen den Stammhalter des französischen Zweiges des Morgensternschen Hauses verloren; da nun jetzt wiederum nahe Hoffnung zum Aufgang eines neuen Morgensternes sei, so habe er sich entschlossen, trotz der französischen Erziehungskunst, trotz der Protestationen von Madame, denselben à l'allemand aufgehen zu lassen, und deshalb sie, seine Schwester, berufen, die durch langjährige Praxis sich damit vertraut gemacht habe, wie in der Morgensternschen Familie die Sauglappen gebunden und der Kinderbrei gebraut werden.

Zur Bekräftigung ihrer Aussage, und damit in keinem Winkel unserer Herzen ein Argwohn über ihren wahren Charakter bleibe, teilte sie uns mit triumphirender Miene lithographirte Karten aus, auf denen in gotischen Buchstaben zu lesen stand: „Jules Morgenstern, marchand tailleur, palais royal, galerie de bois Nr. 65 à Paris" und so weiter.

Unter diesem interessanten Gespräche ging das schmackhafte Frühstück vorwärts, alle Details einer deutschen Wochenstube wurden besprochen, mit den

französischen Instituten derselben Art verglichen. Der Herr Graf, überhaupt ein sehr leutseliger Herr, ging mit Herablassung und Sachkenntnis in die populäre Materie ein, und selbst die Böhmen fanden beim Artikel der Milchgläser und Saugflaschen Gelegenheit, ein kritisches Wort anzubringen. Auf diese Weise war die Genesis sämtlicher gräflich Blanken-speerischer und Schneider Morgensternischer Sprossen abgehandelt worden, und schon begann ich zu befürchten, daß nun die Reihe an die böhmische Descendenz kommen möchte, als sich der Konduktteur den Mund wischte, und Madeleine mit ihrem Teller und ihrem: Messieurs, n'oubliez pas la fille! das Zeichen zum Aufbruch gab.

Gedichte.
C. Schick 90

Der Schweſter Traum.

Sie ſchläft. — Es iſt die letzte Nacht des Jahres,
Und wenn die Morgenglocken wieder tönen,
Grüßt eine neue Zeit das holde Kind.

Man ſagt, in dieſer letzten Mitternacht
Entſteigen ihren Gräbern manche Schatten,
Die Seelen ſchweben von dem Himmel nieder,
Die Heimat und die Freunde zu beſuchen.
Auch ſie gedachte dieſer alten Sage,
Als ſie im ſtillen, einſamen Gemach
Die Ruhe ſuchte, und den ſchönen Augen
Entſtrömten Thränen. Doch nicht kind'ſche Angſt
Vor der geheimnisvollen Wiederkehr
Geſchied'ner Geiſter trübte ihre Blicke;
Nein, die Erinn'rung an geliebte Schatten,
Die Wehmut um ſo manches teure Grab
Senkte ſich nieder in die ſtille Seele;
Sie hat für ſie gebetet und geweint.

Sie ſchlummert, und es nahen die Verlornen,
Die ſchönen Toten, ihrem ſtillen Lager,
Die Schweſtern ihrer Jugend ſtehen auf
Von einer Welt, wo keine Blüte ſtirbt.

Erkennſt du ſie? Du ſiehſt ſie nimmer wieder
Als blühende, als irdiſche Geſtalten;
Nicht wie ſie Blumen pflückten, Kränze banden,
Nicht wie ſie um den trauten Winterherd
Die ſchaurig ſchönen Märchen dir erzählten,
Nicht wie du ihnen unter Luſt und Scherz
Zum Maientag die ſchönen Haare flochteſt: —
Dies alles blieb in ihrem frühen Grab.
Sie nahen dir mit geiſterhaftem Schimmer,
Umſtrahlt von heil'gem, überird'ſchem Glanz.
Doch, ſind die Blütenkränze abgeſtreift,
Iſt ihrer Jugend Schmuck im Sarg zerfallen,
Sie bringen doch die alte Liebe mit;
Und ſanfter, als in ihrer Erdenſchöne,
Und weich und zärtlich wie der Lampe Licht,
Das deine milden Züge ſtill umſchwebt,
Sind ſie genaht, und deinem geiſt'gen Blick
Begegnen grüßend ihre lichten Augen,
Von Strahlen der Unſterblichkeit gefüllt.

Sie ſegnen dich; von ihren heil'gen Lippen
Ertönt es wie der Aeolsharfe Ton,
Wenn lieblich flüſternd durch die feinen Saiten

Der Hauch des Abends weht: „Geliebte Schwester,
Wir denken deiner und wir sind dir nah',
Und segnend schweben wir um deine Tritte,
So oft dein Aug' im schönen Morgenrot,
Im heitern Blau des Mittags sich ergeht,
Trifft uns dein Blick; siehst du den Wölkchen nach,
Die in dem Meer der Abendröte segeln,
Dort schiffen wir; und auf des Mondes Strahl,
Der mild und freundlich in dein Fenster fällt,
Entschweben wir von deinem stillen Lager
Mit deinen Thränen nach den sel'gen Höhn."

So flüstern sie und neigen sich herab,
Die Stirn der teuern Schlafenden zu küssen
Und dann beflügelt, eh' sie schnell erwacht,
Eh' ihre Augen die Erscheinung haschen,
Im milden Strahl des Mondes aufzuschweben
Nach sel'gen Höhn. Ja dort, wo anders fande
Die Schwesterliebe ihre ew'ge Heimat?
So stürmisch nicht, nicht so voll hoher Worte,
Wie Bruderliebe, doch nicht minder tief,
Gleicht sie dem Bergsee, der in heil'ger Stille
Den Himmel und die friedlichen Gestade
Getreuer widerspiegelt, als der Bergstrom,
Der Bild und Ufer in sein Bett begräbt.

Ja, tief und selig ist die Schwesterliebe,
Und zarter, rührender erscheint sie kaum,
Als wenn sie über Gräbern noch sich findet,
Und Tote leben in der Schwester Traum.

Mutterliebe.

Mutterliebe!
Allerheiligstes der Liebe!
Ach! die Erdensprache ist so arm!
O! vernähm' ich jener Engel Chöre,
Hört' ich ihrer Töne heilig Klingen,
Worte der Begeist'rung wollt' ich singen:
„Heilig, heilig ist die Mutterliebe!"

Wie die Sonne geht sie lieblich auf,
Blickt herab den Blick voll süßen Frieden,
Lächelt freundlich ihrer jungen Blüten
Und die Pflanze sproßt zum Licht hinauf,
Rauhe Stürme ziehen durch die Flur,
Und die junge Pflanze bebet,
Doch die Sonne blickt durch die Natur
Und die junge Pflanze lebet,
Neu erwärmt von ihrem Blick und strebet
Höher noch zu ihrer Sonne auf.

Mutterliebe! Du, du bist die Sonne!
O wie leuchtest du der Blüte doch so warm!
O wie heilig ist die Mutterwonne,
Wenn das Kind umschlingt der treue Arm!
So am Abend, so am Morgen,
Nie ermattet sie,
Wacht in Freuden, wacht in Sorgen
Spät und früh.

Sie begießt mit Mutterthränen
Ihrer Augen Lust,
Wärmet sie mit stillem Sehnen
An der treuen Brust.
Süße Hoffnung schwellt die Mutterbrust
Daß die Blüte werd' zur Knospe kommen
Früchte sieht sie in den süßen Träumen
Heil'ge reine Mutterliebe,
Daß sich nie dem stillen Himmel trübe!

Mutterliebe!
Allerheiligstes der Liebe!
Du ertönten jener Engel Chöre:
Als der Herr zur Erde niederstieg
Wollt' er an der Mutterlieb' erwarmen
Und erwachte in der Mutter Armen.

Sinket nieder,
Schwestern, Brüder,
Fleht zu dem, der Mutterlieb' gekannt,
Der *sie* schuf, sein reinstes Seelenband,
Fleht mit uns, ihr Geister unsrer Lieben,
Tragt es aufwärts, unser kindlich Flehn,
Tragt's hinauf, zu jenen Sternenhöhn,
Werft euch nieder vor des Vaters Thron,
Fallet nieder vor der Mutter Sohn,
Daß auf uns er seine Gnade senke,
Und den süßen Trost uns immer schenke —
Das segensvolle Heiligtum der Liebe,
Der Mutterliebe!

An die Freiheit.

Als mir so leise einst die Brust durchbebte,
Als ich zuerst zum Jüngling war erwacht,
Was sich so hold in meine Träume webte,
Ein lieblich Bild aus mancher Frühlingsnacht;
Und was am Morgen klar noch in mir lebte,
Was dann zur lichten Flamme angefacht,
Mit kühner Ahnung meine Seele füllte –
Es wären nur der Täuschung Luftgebilde?

Was ich geschaut im großen Buch der Zeiten,
Wenn ich der Völker Schicksal überlas,
Was ich erkannt, wenn ich die Sternenweiten
Der Schöpfung mit dem trunk'nen Auge maß,
Was ich gefühlt bei meines Volkes Leiden,
Wenn sinnend ich am stillen Hügel saß –
Ich fühlte es an meines Herzens Glühen:
Es war kein Traumbild eitler Phantasieen!

Du, stille Nacht, und du, o meine Laute!
Nur euch, ihr Trauten, hab' ich es gesagt;
Ertönt's noch einmal, was ich euch vertraute,
Erzählt's dem Abendhauch, was ich geklagt;
O sagt's ihm, was ich fühlte, was ich schaute,
Und was mein ahnend Herz zu hoffen wagt;
O Freiheit, Freiheit! dich hab' ich gesungen,
Und meiner Ahnung Lied hat dir geklungen:

Die müde Sonne ist hinabgegangen,
Der Abendschein am Horizont zerrinnt,
Doch du, o Freiheit, spielst um meine Wangen;
Stiegst du hernieder mit dem Abendwind?
Nach dir, nach dir ringt heißer mein Verlangen,
Ich fühl's, du schwebst um mich, so mild, so lind –
O, weile hier, wirf ab die Adlerflügel!
Du schweigst? Du meidest ewig Deutschlands Hügel?

Wohl lange ist's, seit du so gerne wohntest
Bei unsern Ahnen in dem düstern Hain;
Dünkt dir, wie gern du auf den Bergen throntest
Vom ei'gen Volk bis an den alten Rhein?
Mit Eichenkränzen deine Söhne lohntest?
Das schöne Land soll ganz vergessen sein?
Noch denkst du sein; es wird dich wiedersehen,
Wird auch dem Geist dann längst mein Grab umwehen.

Zur Feier des 18. Junius.

I.

Seid mir gegrüßt im grünen Lindenhain,
Seid mir gegrüßt, ihr meine deutschen Brüder;
Auf! sammelt euch in festlich frohen Reih'n,
Stimmt freudig an des Sieges Jubellieder
Daß heut der stolze Adler niedersank
Daß sich mein Volk entlohte mit dem Schwerte
Sein Heldentum, der Freiheit Ruhm, die deutsche Erde!
Trag's zu den Wolken donnernder Gesang!

Trübt auch die Wolke unsers Festes Glanz,
Sind auch zerschlagen schon des Siegs Altare,
Die jüngst noch, in dem jungen Siegerkranz,
Der Deutsche weihte seines Volkes Ehre;
Mag' Arglist auch und Trug mit finst'rem Bann
Dem Siegervolke noch die Zunge binden!
Begeisterung, des Jünglings Dank, soll's laut verkünden
Wer dort erkämpft, fiel nicht um einen Wahn!"

Denn auferſtehen ſoll ein neu Geſchlecht,
Wir fühlen Kraft in uns, uns dran zu wagen,
Zu kämpfen für die Wahrheit und das Recht,
Um deutſch zu ſein, wie in der Vorzeit Tagen!
Ein hoher Sinn ſtieg auf aus blut'gem Streit,
Es kehrt der bied're Geiſt der Väter wieder,
Und ſtolzer ſtehn, in deutſcher Kraft und frei, o Brüder,
Wir auf den Trümmern der vergangnen Zeit!

Drum tretet mutig in die Kämpferbahn,
Noch gilt es ja, das Ziel uns zu erringen!
Fürs liebe Vaterland hinan, hinan!
Doch nur von innen kann das Werk gelingen,
Und nicht durch Völkerzwiſt, durch Waffenruhm.
Nein, unſer Weg geht durch Minervas Hallen;
Laßt uns vereint zum Ideal, zum höchſten, wallen,
Erſchaffen uns ein echtes Bürgertum!

Ja, ſo erſteht ein freies Vaterland,
O Bruderbund, dies haſt du dir erkoren!
Hebt in die Lüfte auf die treue Hand,
Dem Vaterlande ſei es feſt geſchworen!
O ſchöne Saat! Der junge Stamm erblüht,
Und ſchützend ragt er auf, wie Deutſchlands Eichen!
Blüh, ſchöner Stamm, die Sonne kommt, die Schatten weichen,
Und fern dahin die dunkle Wolke zieht.

II. 1823.

Ferne in der fremden Erde
Ruhet ihr bei euerm Schwerte
In des Todes ſich'rer Hut;
Heil'ger Frieden
Lohnt euch Müden,
Nach des Tages heißer Glut.

Frankreichs Adler ſaht ihr fallen,
Hörtet Siegesdonner ſchallen,
Als der Tod das Auge brach;
Heil euch Lieben,
Träumet drüben
Von der Freiheit goldnem Tag!

Selig preiſ' ich eure Loſe
In der Erde kühlem Schoße!
Ach, ihr ſaht der Freiheit Licht,
Saht ſie ſteigen
Ueber Leichen -
Doch ſie ſinken ſaht ihr nicht.

Fern von eurem Siegesthale,
Denken wir beim Todesmahle
Innig eurer Siegerſchar,
Und wir gießen,
Euch zu grüßen,
Thränen auf den Feſtaltar.

III. 1824.

So nahſt du wieder, holde Siegesfeier,
Die unſre Bruſt mit ſüßen Träumen füllt,
Die mit der Freude dichtgewebtem Schleier
Das trübe Bild der Gegenwart verhüllt:
Du nahſt — und alle Herzen ſchlagen freier,
Geſang und Jubel tönet durchs Gefild,
Und meiner Brüder frohe Blicke ſagen:
„Es war mein Volk, das dieſe Schlacht geſchlagen!"

Es war mein Volk, und nicht die frohen Binden
Von Eichlaub ſollten ſchmücken das Gelag;
Wohl ſollten wir Cypreſſenkränze winden
Um mancher Hoffnung frühen Sarkophag;
Doch — den Gefall'nen laßt uns Kränze winden,
Und einmal noch am frohen Siegestag,
Weil rings um uns des Sieges Früchte welken,
Laßt uns in der Erinnerung Träumen ſchwelgen.

Drum grüß' ich dich, du Feld, wo ſie gefallen,
Wo froh ihr Aug' im Siegesdonner brach!
Drum grüß' ich euch in euern Wolkenhallen,
Ihr Tapfern, die ihr tilgtet unſre Schmach!
Euch, tapfern Sängern, euch, ihr Helden allen,
Euch tönen unſre Liebesgrüße nach,
Und euch, die ihr dem Auge ſchnell entſchwunden,
Der jungen Freiheit kurze Frühlingsſtunden!

Und hätte man den Denkſtein euch zerſchlagen
Und eure Kränze in den Staub gedrückt;
Die Blumen haben in des Frühlings Tagen
Der Helden Grab mit neuem Grün geſchmückt.
So keimt auch unſre Hoffnung unter Klagen;
Denn ob der Sturm ſie Blatt für Blatt zerpflückt,
Neu ſproßt ſie aus dem Hügel eurer Leichen,
Und Gott wird wachen über ihren Zweigen.

VI. 1824.

Wo eine Glut die Herzen bindet,
Wo Aug' dem Auge nur verkündet,
Was Sehnſucht in dem Herzen ſpricht;
Wo, wenn der Sturm die Form zerſpaltet,
Die Gottheit in den Trümmern waltet,
Kennt man der Liebe Trennung nicht.

Heran, ihr Brüder! Nord und Süden,
Ob euch des Herrschers Wink geschieden,
Laßt uns ein Volk von Brüdern sein;
Schließt ja in Schönbunds weiten Auen
Von allen Strömen, allen Gauen,
Ein Rasen unsre Brüder ein.

Wohl ist der Siegsgesang verklungen,
Ganz anders wird jetzt vorgesungen,
Ganz andre Weisen spielt man vor;
Doch tönt, von Wehmut fortgetragen,
Ein Ton noch aus den bessern Tagen,
Und schlägt an manch empfänglich Ohr.

Hört ihr auf Frühlings leichten Schwingen
Den alten Ton herüber klingen
Von unsrer Brüder Schlachtgefild?
Der Einklang ist's von tausend Tönen,
Der mächtig in Germanias Söhnen
Zu der Begeist'rung Wogen schwillt.

Turnerlust.

Was zieht dort unten das Thal entlang?
Eine Schar in weißen Gewand.
Wie mutig brauset der volle Gesang!
Die Töne sind mir bekannt.
Sie singen von Freiheit und Vaterland!
Ich kenne die Scharen in weißen Gewand —
Hurra! Hurra! Hurra!
Die Turner ziehen aus!

Die Turner ziehen ins grünende Feld
Hinaus zur männlichen Lust;
Daß Uebung kräftig die Glieder stählt,
Mit Mut sie füllet die Brust:
Drum schreiten die Turner das Thal entlang,
Drum tönet ihr mutiger, froher Gesang.
Hurra! Hurra! Hurra!
Du fröhliche Turnerlust!

O sieh, wie kühn sich der Blick erhebt,
Wenn der Arm den Gegner erfaßt!
Und frei wie der Aar durch die Lüfte schwebt,
Fliegt auf der Turner am Mast;
Dort schaut er weit in die Thäler hinaus,
Dort ruft er's froh in die Lüfte hinaus:
Hurra! Hurra! Hurra!
Du fröhliche Turnerlust!

Es ist kein Graben zu tief, zu breit,
Hinüber mit flüchtigem Fuß;
Und trennt die Ufer der Strom so weit,
Hinein in den tosenden Fluß!
Er teilt mit dem Arm der Fluten Gewalt,
Und aus den Wogen ein Ruf noch schallt:
Hurra! Hurra! Hurra!
Du fröhliche Turnerlust!

Er schwingt das Schwert in der starken Hand,
Zum Kampfe stählt er den Arm;
O dürft' er's ziehen fürs Vaterland!
Es wallt das Herz ihm so warm.
Und sollte sie kommen, die herrliche Zeit,
Sie fände den tapfern Turner bereit.
Hurra! Hurra! Hurra!
Wie ging's dann mutig in Feind!

So wirbt der Turner um Kraft und Mut
Mit Frührots freundlichem Strahl,
Bis spät sich senket der Sonne Glut
Und Nacht sich bettet im Thal;
Und klingt der Abendglockenklang,
Dann ziehn wir nach Haus mit fröhlichem Sang:
Hurra! Hurra! Hurra!
Du fröhliche Turnerlust!

Das Burschentum.

Wenn die Becher fröhlich kreisen,
Wenn in vollen Sangesweisen
Tönt so manches Helden Ruhm,
Ja, da muß man dich auch singen,
Muß auch dir die Becher schwingen,
Dir, du altes Burschentum!

Fragt ihr, wo die Freiheit wohne?
Auf Europas weiter Zone
Habt ihr nimmer sie gesehn;
Nur bei alter, treuer Sitte,
In der Burschen froher Mitte
Mag ihr Tempel noch bestehn.

Froh und frei, wie's unsre Alten
Einst zu ihrer Zeit gehalten,
Leben wir, so lang es gilt;
Freuen uns — mit leerer Tasche,
Wenn uns nur aus voller Flasche
Klar der braune Nektar quillt.

Nicht in marmornen Trophäen
Kann die späte Nachwelt sehen,
Was wir Brüder hier gethan!
Doch zum Denkstein unsern Siegen
Häufen wir aus leeren Krügen
Hohe Pyramiden an.

Mit dem Humpen in der Linken
Wollen wir dein Wohlsein trinken,
Altes, frohes Burschentum:
Mit dem Hieber in der Rechten
Wollen wir dich kühn verfechten,
Freies, tapfres Burschentum!

Trinklied.

Wer seines Leibes Alter zählet
Nach Nächten, die er froh durchwacht,
Wer, ob ihm auch der Thaler fehlet,
Sich um den Groschen lustig macht,
Der findet in uns seine Leute,
Der sei uns brüderlich gegrüßt,
Weil ihn, wie uns, der Gott der Freude
In seine sanften Arme schließt.

Wenn von dem Tanze sanft gewieget,
Von Flötentönen sanft berauscht,
Sein Liebchen sich im Arme schmieget,
Und Blick um Liebesblick sich tauscht:
Da haben wir im Flug genossen
Und schnell den Augenblick erhascht,
Und Herz an Herzen festgeschlossen,
Der Lippen süßen Gruß genascht.

Den Wein kannst du mit Gold bezahlen,
Doch ist sein Feuer bald verraucht,
Wenn nicht der Gott in seine Strahlen,
In seine Geisterglut dich taucht;
Uns, die wir seine Hymnen singen,
Uns leuchtet seine Flamme vor,
Und auf der Töne freien Schwingen
Steigt unser Geist zum Geist empor.

Drum, die ihr frohe Freundesworte
Zum würdigen Gesang erhebt,
Euch grüß ich, wogende Accorde,
Daß ihr zu uns herniederschwebt!
Sie tauchen auf — sie schweben nieder.
Im Vollton rauschet der Gesang,
Und lieblich hallt in unsre Lieder
Der vollen Gläser Feierklang.

So haben's immer wir gehalten
Und bleiben fürder auch dabei,
Und mag die Welt um uns veralten,
Wir bleiben ewig jung und neu.
Denn, wird einmal der Geist uns trübe,
Wir baden ihn im alten Wein,
Und ziehen mit Gesang und Liebe
In unsern Freudenhimmel ein.

Reiters Morgengesang.

Nach einem schwäbischen Volkslied.

Morgenrot,
Leuchtest mir zum frühen Tod?
Bald wird die Trompete blasen,
Dann muß ich mein Leben lassen,
Ich und mancher Kamerad!

Kaum gedacht,
War der Lust ein End' gemacht;
Gestern noch auf stolzen Rossen,
Heute durch die Brust geschossen,
Morgen in das kühle Grab!

Ach, wie bald
Schwindet Schönheit und Gestalt!
Thust du stolz mit deinen Wangen,
Die wie Milch und Purpur prangen?
Ach! die Rosen welken all'!

Darum still,
Füg' ich mich, wie Gott es will.
Nun, so will ich wacker streiten,
Und sollt' ich den Tod erleiden:
Stirbt ein braver Reitersmann.

Soldatenmut.

Soldatenmut siegt überall,
Im Frieden und im Krieg
Bei Flöten und Kanonenschall
Erkämpft er sich den Sieg:
Sei's um ein Küßchen mit der Mund
Sei's mit dem Feind um Blut
Da ist er schnell zum Kampf bereit.
Da siegt Soldatenmut:
Juchhe!
Da siegt Soldatenmut!

Wenn sich der Tanz im Wirbel schwingt
Und Aug' in Auge blickt,
Der Arm sich um die Hüfte schlingt
Und Hand in Hand sich drückt:
Da ist die Maid in kurzer Frist
Dem schlanken Burschen gut;
Wer lange fragt, hat nie geküßt;
Da siegt Soldatenmut:
Hurra!
Da siegt Soldatenmut!

Und wenn am heißen Sommertag
Den Marsch die Hitze drückt,
Und wenn das rasche Roß erlag
Und müd' zur Erd' sich bückt:
Hat der Soldat sich aufgerafft,
Er singet wohlgemut,
Wirbt durch Gesang sich neue Kraft;
So siegt Soldatenmut:
Hurra!
So siegt Soldatenmut!

Und wenn im Thal die Banner wehn
Und Heer an Heer sich schließt,
Und uns von den Batt'rienhöhn
Kanonendonner grüßt:
Da reißt uns durch den Waffenplan
Des Kampfes wilde Glut,
Da mit dem Schwert, Mann gegen Mann,
Da siegt Soldatenmut:
Hurra!
Da siegt Soldatenmut!

Und wenn mein Stündlein kommen sollt',
So bin ich frisch zur Hand;
Ich sterb' ja nicht für eitles Gold,
Ich fall' fürs Vaterland.
Was ich gesollt, hab' ich gethan,
Und hab's gelöst mit Blut:
So lebt, so stirbt für seine Fahn',
So siegt Soldatenmut:
Hurra!
So siegt Soldatenmut!

Prinz Wilhelm.

Prinz Wilhelm, der edle Ritter,
Ritt hinaus ins Schlachtgewitter,
Ritt mit aus in blut'gen Strauß;
Denn als man die Trommel rührte
Und nach Frankreich abmarschirte,
Blieb der Kronprinz nicht zu Haus.

Durch des Rheines wilde Wogen
Ist er schnell hindurchgezogen,
Ziehet weiter ohne Ruh'.
Auf die Feinde durch die Wälder,
Durch die eisbedeckten Felder,
Auf die Feinde eilt er zu.

Bei Brienne, im dunkeln Walde
Unser Jägerhorn erschallte,
Unsre Trommeln wirbeln drein;
In den Feind durch Sumpf und Graben
Stürmt der Prinz mit seinen Schwaben,
Daß der Sieg muß unser sein.

Und bei Montereaus blut'ger Brücken,
Als der Feind wollt' schier erdrücken
Unsre kleine, treue Schar,
Hat er gegen Sturmsgewalten
Ritterlich den Paß gehalten,
Bis sein Volk gerettet war.

An der Aube, am Marnestrande,
An der Seine weitem Lande
Kennt man Wilhelm und sein Schwert;
Epinal auf blutigen Wegen,
Troyes' heißer Kugelregen
Haben seinen Stamm bewährt.

Ja, wo treue Schwaben stritten,
War auch in des Kampfes Mitten
Unser Kronprinz stets dabei;
Ja, so stritt im Schlachtgewitter
Prinz Wilhelm der edle Ritter,
Furchtlos, wie sein Wort, und treu.

Schlaget ein, ihr Kameraden!
Wenn zum Krieg die Trommeln laden,
Strömen freudig wir herbei;
Denn als König zieht der Ritter
Nun voraus ins Schlachtgewitter,
Furchtlos, wie sein Wort, und treu.

Soldatentreue.

Wohl dem, der geschworen
Zur Fahne den Eid,
Der sich zum Schmuck erkoren
Des Königs Waffenkleid!

Sei Treue verraten,
Sei Ehre verbannt,
Doch gehn mit den Soldaten
Sie beide Hand in Hand.

Es grüßt ja zur Seite
Sein Säbel ihm zu,
Und ruft ihm aus der Scheide:
„So treu wie Stahl seist du!"

Die Büchse, sie winket,
So freundlich und rein;
So rein, als wie sie blinket,
Soll seine Ehre sein.

Das tönt ihm so süße,
Das schwellt ihm den Arm,
Das macht wie Liebchens Küsse,
Soldatenherz so warm!

Drum auf! Es ertönen
Trompeten voll Mut!
In Vaterlandssohnen
Wallt treues Heldenblut!

Die Welt mag zerreißen
Die Schwüre wie Spreu;
Ich weiß ein Wort wie Eisen,
Es heißt: Soldatentreu'.

Soldatenliebe.

Steh' ich in finst'rer Mitternacht
So einsam auf der fernen Wacht,
So denk' ich an mein fernes Lieb,
Ob mir's auch treu und hold verblieb?

Als ich zur Fahne fortgemüßt,
Hat sie so herzlich mich geküßt,
Mit Bändern meinen Hut geschmückt
Und weinend mich ans Herz gedrückt!

Soldatenliebe.

Sie liebt mich noch, sie ist mir gut,
Drum bin ich froh und wohlgemut;
Mein Herz schlägt warm in kalter Nacht,
Wenn es ans treue Lieb gedacht.

Jetzt bei der Lampe mildem Schein
Gehst du wohl in dein Kämmerlein,
Und schickst dein Nachtgebet zum Herrn
Auch für den Liebsten in der Fern!

Doch, wenn du traurig bist und weinst,
Mich von Gefahr umrungen meinst;
Sei ruhig, steh' in Gottes Hut,
Er liebt ein treu Soldatenblut.

Die Glocke schlägt, bald naht die Rund'
Und löst mich ab zu dieser Stund';
Schlaf wohl im stillen Kämmerlein
Und denk in deinen Träumen mein.

Hans Huttens Ende.

Laut rufet Herr Ulrich, der Herzog, und sagt:
„Hans Hutten, reite mit auf die Jagd,
Im Schönbuch weiß ich ein Mutterschwein;
Wir schießen es für die Liebste mein."

Und im Forst sich der Herzog zum Junker wandt':
„Hans Hutten, was flimmert an deiner Hand?" —
„Herr Herzog, es ist halt ein Ringelein,
Ich hab' es von meiner Herzliebsten fein."

„Herr Hans, du bist ja ein stattlicher Mann,
Hast gar ein güldenes Kettlein an."
„Das hat mir mein herziger Schatz geschenkt
Zum Zeichen, daß sie noch meiner gedenkt."

Und der Herzog blicket ihn schrecklich an:
„So? das hat alles dein Schatz gethan?
Der Trauring ist es von meinem Weib,
Das Kettlein hing ich ihr selbst um den Leib!"

O Hutten, gib deinem Rappen den Sporn,
Schon rollet des Herzogs Auge im Zorn!
Flieh, Hutten! es ist die höchste Zeit,
Schon reißt er das blinkende Schwert aus der Scheid'!

„Dein Schwert 'raus, Bubler, mich dürstet sehr
Zu sühnen mit Blut meines Bettes Ehr'!"
Flugs, Junker, ein Stoßgebetlein sprich
Wenn Ulrich haut, haut er fürchterlich.

Es krachen die Rippen, es bricht das Herz,
Ruhig wischet Ulrich das blutige Erz,
Ruhig nimmt er des ledigen Pferdes Zaum
Und hänget die Leich' an den nächsten Baum.

Es steht eine Eiche im Schönbuchwald,
Gar breit in den Aesten und hochgestalt
Zum Zeichen wird sie Jahrhunderte stahn,
Hier hing der Herzog den Junker dran.

Und wenn man den Herzog vom Lande jagt,
Sein Nam' bleibt ihm, sein Schwert; er sagt:
„Mein Nam', er verdorret ja nimmermehr,
Und gerächet hab' ich des Hauses Ehr'."

Entschuldigung.

Kam einst ein englischer Kapitan
Zu Stambul in dem Hafen an,
Der wollte nach der langen Fahrt
Sich gütlich thun nach seiner Art
Und in Stambuls krummen Gassen
Von den Leuten sich sehen lassen.

Hatte auch weit und breit gehört,
Wie die Turken so schöne Pferd'
Reiche Geschirr' und Sättel haben,
Wollte auch wie ein Türke traben,
Und bestellt auf abends um vier
Ein recht feurig arabisch Tier.

Ziehet sich an im höchsten Staat,
Rotem Rock mit Gold auf der Naht,
Schwärzt den Bart um Wange und Maul
Und steigt punkt vier Uhr auf den Gaul.
Drauf, als er reitet durch das Thor,
Kam es den Türken komisch vor,
Hatten noch keinen Reiter gesehn,
Wie den englischen Kapitän:
Die Knie' hatt' er hinaufgezogen
Und seinen Rücken krumm gebogen,
Die Brust mit den Tressen eingedrückt,
Auch den Kopf tief herabgebückt;
Saß zu Pferd wie ein armer Schneider.
Doch der Schiffskapitän ritt weiter,
Glaubte getrost, die Türken lachen
Aus lauter Bewund'rung in ihrer Sprachen.
So ritt er bis zum großen Platz,
Da machte der Araber einen Satz
Und steigt; der englische Kapitän
Ergreift des Arabers lange Mähn',
Gibt ihm verzweiflungsvoll die Sporen,
Und schreit ihm auf englisch in die Ohren;
Das Roß den Reiter nicht verstand,
Setzt wider und wirft ihn in den Sand.
Die Türken den Rotrock sehr beklagen,
Haben ihn auch zu Schiff getragen,
Und seinem Dragoman, einem Scioten,
Haben sie hoch und streng verboten,
Er dürf's nimmer wieder leiden,
Daß der Herr den Araber thät' reiten.
Als sie verlassen den Kapitan,
Befiehlt er gleich dem Dragoman,
Ihm auf englisch auszudeuten,
Was er gehört von diesen Leuten.
Der Grieche spricht: „Es ist nichts weiter,
Sie glauben, ihr seid ein schlechter Reiter,
Wollen, ihr sollt in Stambuls Gassen
Nimmer zu Pferd euch sehen lassen."
Dess' hat sich der Kapitän gegrämt
Und vor den Türken sehr geschämt.
Spricht zum Dragoman: „Geh hinein
Und sage den Türken: es kommt vom Wein;
Der Herr ist sonst ein guter Reiter,
Aber heut an der Tafel, leider,
Hat er sich ziemlich in Sekt betrunken,
Da ist er im Rausche vom Pferde gesunken."
Der Grieche ging zum Hafenthor
Und trug den Türken die Sache vor.
Doch diese hören ihn schaudernd an:
„Wir glaubten Gutes vom roten Mann
Und dachten, er sitze schlecht zu Pferd,
Weil's ihn sein Vater nicht besser gelehrt;
Aber wie? von Wein betrunken,
Ist er im Rausche vom Pferd gesunken?
Pfui dem Giaur und seinem Glas!
Allah thue ihm dies und das!"
Da sprach ein alter Muselmann:
„Glaubt's nicht, Leute, höret mich an,
Nicht, weil der Frank' zu viel getrunken,
Ist er schmählich vom Roß gesunken.
Hab' gleich gedacht, es wird so gehn,
Als ich ihn habe reiten sehn,
Die Knie' hoch hinaufgezogen,
Den Rücken krumm und schief gebogen,
Die Brust mit Tressen eingedrückt,
Kopf und Nacken niedergebückt,
Denk' ich, wenn sein Rößlein scheut,
Ihn sein Reiten gewiß gereut.
Aber nein, ich will euch sagen,
Warum er wollte den Wein verklagen
Und stellte sich lieber als Säufer gar,
Denn als ein schlechter Reiter dar:
Das macht des Menschen Eitelkeit,
Die ihn zu Lug und Trug verleit't.
Will mancher lieber ein Laster haben,
Hätt' er nur andere glänzende Gaben;
Und mancher lieber eine Sünd' gesteht,
Eh' er eine Lächerlichkeit verrät;
Ein dritter will gar zur Hölle fahren,
Um sich ein falsch Erröten zu sparen.
So auch der fränkische Kapitan,
Schämt sich und lügt uns lieber an,
Will lieber Säufer sich lassen schelten,
Als für einen schlechten Reiter gelten."

Jesuitenbeichte.

Nach dem Französischen

Ich liebte zwanzig Mädchen nach der Reihe,
Und jeder war mein ganzes Herz geweiht,
Und jede schwur mir heute ew'ge Treue
Und brach schon morgen ihren heil'gen Eid.
Da schwur und flucht' ich, keinem Weib zu trauen.
„Mein Sohn, wer flucht, der sündiget. Allein
Die Schuld liegt diesmal wirklich an den Frauen;
Du sollst versöhnet und entschuldigt sein."

Weil ich Bestechung haßte wie die Hölle,
Fand mein Minister mich zu ungeschickt,
Und einem feilen Kerl gab er die Stelle,
Der sich vor seinem Kammerdiener bückt;
Da wünschte ich Herrn C . . . . zum Teufel.
„Mein Sohn, welch rohe Leidenschaft! Allein
Bei kaltem Blut bereust du ohne Zweifel;
Du sollst entschuldigt und versöhnet sein."

Mit schönen Worten, blendendem Versprechen
Hat ein bekannter Herr mich arm gemacht,
Und um mich für die Tausende zu rächen,
Um die mich der Verräter hat gebracht,
Schalt ich Herrn V . . . einen Beutelschneider.
„Mein Sohn, das Wort war freilich grob. Allein
Die Welt nennt ihn mit diesem Namen, leider;
Du sollst entschuldigt und versöhnet sein."

Das Sakrileg, ich will's gestehen, nannte
Ich ein Gesetz für Sklaven nur gemacht;
Der Menschheit Schmach und des Jahrhunderts Schande
Und P . . ., ihn, der es ausgedacht,
Schalt ich den Mörder aller freien Seelen. —
„Mein Sohn, das war ein derber Schimpf. Allein
Du irrtest menschlich, irren heißt nicht fehlen;
Du sollst entschuldigt und versöhnet sein."

Und als ich diese arme Welt bedachte,
Und sah, wie alles schief und irrig geht,
Wie man die Tugend und das Recht verlachte
Und wie jetzt Trug und Laster oben steht,
Da — hielt ich Gott für einen leeren Namen. —
„Mein Sohn, du hast dich schwer verfehlt. Allein
Gott ist barmherzig gegen Sünder, Amen;
Du sollst entschuldigt und versöhnet sein."

Ich liebte Eintracht in Palast und Hütten,
Doch als ich schleichend wiederkehren sah
Die Zwietracht an der Hand der Jesuiten,
Da schwur ich ew'gen Haß Sankt Lovola,
Und ew'gen Haß und Rache seinen Söhnen! —
„Mein Sohn, ich bin die Langmut selbst. Allein
Das heißt fürwahr das Heiligste verhöhnen:
Vor uns und Gott kannst du nicht schuldlos sein!"

Regel für Kranke.

Hast du mit dem Apotheker Streit,
Es dem Arzt zu klagen vermeid;
Hast du über den Arzt zu klagen,
Sollst du's nicht dem Apotheker sagen;
Denn sind sie auch Feinde immerdar,
So werden sie Freund' am neuen Jahr,
Verkünden: der hat dies gesagt,
Und mir hat er von dir geklagt;
Wirst du nun krank in den ersten Wochen,
Die Arznei sie zusammenkochen:

Recipe: Was er uns gethan,
Rühren wir ihm jetzt doppelt an.
Zwanzig Drachmen von seinen Klagen
Mit Asa foetida für den Magen.
Misceatur, detur, nebst unserm Groll
Alle Stunden zwei Löffel voll.

Und stirbst du nicht in der Blütezeit
Ihrer neuen Verzunftigkeit,
Lassen sie dich so lange liegen
Bis sie selbst wieder Händel kriegen.

* * *

Merke: zweier Gegner Klagen
Mußt du nicht bus und wieder tragen,
Weißt nicht, ob die geschieden scheinen
Sich nachmals gegen dich vereinen

Schriftsteller.

Es ist kein Autor so gering und klein,
Der nicht dächt' etwas Recht's zu sein;
Und wär' er noch so ein armer Wicht,
Geht er doch stolz und aufgericht't,
Daß man glaubt, der leere Hut
Noch zu dem Kleinen gehören thut.

Auch kein Autor auf den andern baut;
Denn sei ein Paar noch so vertraut,
Darfst heut' den einen heruntersetzen,
Willst du den andern höher schätzen,
Und morgen auf des zweiten Kösten,
Läßt sich der erste nennen den Besten.

Lehre aus Erfahrung.

Hat dir ein Autor Geld geliehn
Und kommt und will den Wechsel ziehn,
Und kannst doch nicht sogleich bezahlen,
Ihm auch keinen andern Trug vormalen,
So sprich getrost: „Jetzt weiß ich schon,
's war, als die treffliche Rezension,
Wie euer letztes Werk gelungen,
Stand in den Literaturzeitungen;

Waret gelobt übern Schellenkönig,
Und dennoch däucht es mir zu wenig.
Aber könntet ihr nicht noch borgen
Einige Zeit?" — „Seid ohne Sorgen!"
Der Autor drauf ganz freundlich spricht,
„Nach meinem Geld verlangt mich nicht,
Bleibet mein Freund; 's hat kein' Gefahr,
Könnt mich bezahlen bis übers Jahr."

Amor der Räuber.

Nach dem Italienischen.)

Die Unschuld saß in grüner Laube,
Sie hielt ein Täubchen in dem Schoß;
Und Amor kam: Gib mir die Taube,
Ein Weilchen nur gib deine Taube.
Die Unschuld ließ sie lächelnd los,
Doch hielt sie Täubchen an dem Band,
Das sich um Täubchens Flügel wand.

Doch kaum hat er die weiße Taube,
So schneidet er den Faden ab;
Und höhnisch lachend mit dem Raube
Entflieht der Räuber aus der Laube
Und nimmer kehrt der lose Knab';
Und als ihr Täubchen nimmer kam,
Ward sie dem Räuber ewig gram.

Stille Liebe.

O, dürft' ich fragen, was aus ihrem Auge
Oft so entzückend mir entgegenstrahlt,
Was, wenn ich schnell mich ihrer Seite nahe,
Die Wangen ihr mit hoher Röte malt!
Ahnt sie, was meine Lippen ihr verschweigen,
Was meine Brust mit stiller Sehnsucht füllt?
Hofft' ich zu kühn? Ist es der Strahl der Liebe,
Der so entzückend ihrem Blick entquillt?

Warum hat doch ihr Händchen so gezittert,
Als ich ihr gestern guten Abend bot,
Und als ich ihr recht tief ins Auge schaute,
Was machte sie auf einmal doch so rot?
Sie hat die Rose, die ich ihr gegeben
So sorgsam ins Gebetbuch eingelegt;
Warum wohl? da sie sonst so gerne Rosen
Am Busen und am Sonnerhütchen trägt.

Warum schwieg sie auf einmal heute stille
Und wußte nicht mehr, was ich sie gefragt?
Hat sie gemerkt, was ich ihr gerne sagte?
Ich hab' ihr's doch mit keinem Wort gesagt.
O, hätt' ich Mut! dürft' ich Luisen sagen,
Was mich so still, was mich so tief beglückt!
O, dürft' ich fragen, was aus ihrem Auge
Oft so entzückend mir entgegenblickt!

Trost.

Die Mißgunst lauscht auf allen Wegen,
Daß sie der Liebe Glück verrät;
Doch treue, zarte Liebe geht
Auf tausend unbewachten Stegen;
Ein Druck der Hand, ein flücht'ger Blick
Sagt mir der Liebe süßes Glück.

Und zog ich auch in weite Ferne,
Es zog mit mir mein stilles Glück,
Denn schau' ich nicht der Liebe Blick,
So blick' ich auf zum Abendsterne;
Wie ihres Auges stille Glut
Strahlt er ins Herz getrosten Mut

Und wallen meine Tage trüber
Und dringt kein Trost von ihr zu mir,
Und dringt mein Sehnen nicht zu ihr
Kein Wort von ihr zu mir herüber,
Mein stilles Glück ist nicht getrübt,
Ich weiß ja doch, daß sie mich liebt.

Drum klag' ich nicht in weiter Ferne
Weil Neid der Liebe Weg belauscht,
Wenn auch nicht Wort mit Wort sich tauscht
Mir strahlt ein Trost im Abendsterne;
Aus seinen milden Strahlen quillt
Mir meiner Liebe trautes Bild.

Sehnsucht.

Die Sonne grüßt Tubingas Höhn,
Der Berge Morgennebel fallen,
Und leichte Frühlingslüfte wehn.
Im Thal die Herdenglocken schallen.
Des Neckars sanfte Welle quillt
An der Gestade Rebenhügel.
Es taucht die alte Burg ihr Bild
In seinen silberreinen Spiegel.
Wie war' der Morgen doch so schön,
Könnt' ich mit dir mich da ergehn!

Und reger wogt's am Ufer hin,
Wenn Mittag zu den Schatten ladet,
Wenn sich durch frisches Blättergrün
Die Sonne in dem Strome badet;
Der Hirte zieht den Linden zu,
Der Winzer steigt vom Berge nieder,
Und in des kühlen Strandes Ruh'
Erwachen ihre Kräfte wieder;
Am Neckarstrand ruht' ich so gerne,
Wär nicht Luise in der Ferne.

Der Abend senket seinen Strahl,
Die Herden ziehen von den Weiden,
Und fernhin durch das holde Thal
Die Dörfer zu der Ruhe läuten;
Da kommen Mädchen Hand in Hand
Den Wiesenplan heraufgezogen;
Es wölbt für sie am grünen Strand
Der Lindengang die hohen Bogen;
Doch jenen Linden fehlt das eine,
Ich wandle ohne sie — alleine!

Auf geht des Mondes Silberstrahl,
Er malt den Berg mit falbem Glanze,
Er ruft die Geister in das Thal,
Er leuchtet ihrem Reigentanze;
Ihr Berge all von Duft umhüllt,
Du Thal am Strome auf und nieder,
Du wärst so hold, du wärst so mild,
Dir weiht' ich meine frohsten Lieder —
Du wärst so schön im Abendscheine,
Schlüg' sie ihr Aug' hin in das meine.

Ihr Auge.

Ich weiß wo einen Brunnen
Von hellem Himmelstau,
Es glänzt der Strahl der Sonnen
Aus seines Spiegels Blau;
Er ladet klar und helle
Zu süßer Wonne ein,
Es winkt aus seiner Quelle
Der Sonne milder Schein.

Mir war, als sollte drunten
In seiner klaren Flut
Das arme Herz gesunden
Von seinem bangen Mut.

Ich tauche freudig nieder,
Ins klare Blau hinab,
Mein Herz, das kam nicht wieder,
Fand in dem Quell sein Grab.

Kennst du den süßen Brunnen,
So klar und silberhell?
Kennst du den Strahl der Sonnen
Aus seinem blauen Quell?
Das ist des Liebchens Auge,
Ihr süßer Silberblick,
Aus seiner Tiefe tauche
Ich nie zum Licht zurück.

Serenade.

Wenn vom Berg mit leisem Tritte
Luna wandelt durch die Nacht,
Eil' ich zu des Liebchens Hütte,
Lausche, ob die Holde wacht.
Seh' ich dort die Lampe glühen
In dem stillen Kämmerlein,
Möcht' ich, wie der Lampe milder Schein,
Spielend um die zarten Wangen ziehen.

Mit des Lichtes schönsten Strahlen
Zög' ich um mein liebes Kind,
Farben wollt' ich um sie malen,
Wie sie nur am Himmel sind;
Sänke Schlummer ihr aufs Auge,
Löschte sie des Lämpchens Schein,
Wär' ihr letzter, süßer Blick noch mein,
Und ich stürbe sanft in ihrem Hauche.

Nimmer darf ich um sie weben,
Wie der Lampe milder Schein,
Doch mein Lied darf zu ihr schweben,
Darf der Liebe Bote sein.
Schwebt denn, Töne meiner Laute,
Zu des Liebchens Kämmerlein,
Wieget sie in süße Träume ein,
Und dann flüstert: „Denke mein, du Traute!"

Die Freundinnen an der Freundin Hochzeittage.

In deines Festes fröhliche Gesänge
Mischt sich ein trauter Ton aus alter Zeit,
Es lockt dich aus dem jubelnden Gedränge
Zurück noch einmal zur Vergangenheit;
Die Freundschaft ist's, es sind der Schwestern Tritte,
Sie pochen schüchtern an der Pforte an,
Sie nahen dir, sie flüstern ihre Bitte
Und fragen freundlich: Denkst du noch daran?

Denkst du daran, wie wir uns einst gefunden
In unsrer Kindheit holder Blumenwelt?
Es waren unsres Lebens Morgenstunden,
Vom Frührot reiner Freuden schön erhellt.
Der Schule Mühen, alle frohen Spiele
Und aller Jubel von der Kindheit Bahn,
Sie steigen auf in freudigem Gewühle
Und fragen mit uns: Denkst du noch daran?

Denkst du daran, wie an der Kindheit Grenzen
Uns eine schön're Freundenwelt empfing?
Wie uns ein Leben, voll Gesang und Tänzen
Gefaßt in seinen wundervollen Ring?
Und wie auch ernste, deutungsvolle Tage
Des Lebens Ernst und Züge zeigten an?
Es war der Jugend Frühlingstag; o sage
Die Schwestern bitten: Denkst du noch daran?

Wohl trittst du jetzt in ernster Frauen Kreise,
Die Myrte schmückt zum letztenmal dein Haar,
Du tändelst nicht mehr nach der Mädchen Weise,
Du nimmst jetzt Abschied von der Jungfraun Schar.
Doch blickst du kurzig ernst in unsern Reigen,
Schilt nimmer Freunden dann nicht leeren Wahn,
Denn die Erinnerung wird dir Bilder zeigen
Und lächelnd sagen: Denkst du noch daran?

Du denkst daran: und zum Gedächtnismale,
Als eine reine, jungfräuliche Zier
Nimm von den Schwestern die kristall'ne Schale,
Wir reichen sie mit frommen Wünschen dir.

So werden wir in deinem Herzen leben,
Denn siehst du einmal diese Schale an,
Dann wird dich die Erinnerung umschweben
Und freundlich sagst du: „Ja, ich denk' daran."

An Emilie.

Zum Garten ging ich früh hinaus,
Ob ich vielleicht ein Sträußchen finde?
Nach manchem Blümchen schaut' ich aus,
Ich wollt's für dich zum Angebinde;
Umsonst hatt' ich mich hinbemüht,
Vergebens war mein freudig Hoffen;
Das Veilchen war schon abgeblüht,
Von andern Blümchen keines offen.

Und trauernd späht' ich her und hin,
Da tönte zu mir leise, leise,
Ein Flüstern aus der Zweige Grün,
Gesang nach sel'ger Geister Weise;
Und lieblich, wie des Morgens Licht
Des Thales Nebelhüllen scheidet,
Ein Röschen aus der Knospe bricht,
Das seine Blätter schnell verbreitet.

„Du suchst ein Blümchen!" spricht's zu mir,
„So nimm mich hin mit meinen Zweigen.
Bring mich zum Angebinde ihr,
Ich bin der wahren Freude Zeichen.
Ob auch mein Glanz vergänglich sei,
Es treibt aus ihrem treuen Schoße
Die Erde meine Knospen neu;
Drum unvergänglich ist die Rose.

Und wie mein Leben ewig quillt
Und Knosp' um Knospe sich erschließet,
Wenn mich die Sonne sanft und mild
Mit ihrem Feuerkuß begrüßet,
So deine Freundin ewig blüht,
Beseelt vom Geiste ihrer Lieben; —
Denn ob der Rose Schmelz verglüht,
Der Rose Leben ist geblieben."

Der Kranke.

Zitternd auf der Berge Säume
Fällt der Sonne letzter Strahl.
Eingewiegt in düstre Träume
Blickt der Kranke in das Thal.
Sieht der Wolken schnelles Jagen
Durch das trübe Dämmerlicht
Ach, des Busens stille Klagen
Tragen ihn zur Heimat nicht!
Und mit glänzendem Gefieder
Zog die Schwalbe durch die Luft,
Nach der Heimat zog sie wieder,
Wo ein milder Himmel ruht;
Und er hört ihr fröhlich Singen,
Sehnsucht füllt des Armen Blick,
Ach, er sah sie auf sich schwingen,
Und sein Kummer bleibt zurück.
Schöner Fluß mit blauem Spiegel
Hörst du seine Klagen nicht?
Sag es seiner Heimat Hügel,
Daß des Kranken Busen bricht.

Aber kalt rauscht er vom Strande
Und entrollt uns stille Thal.
Schweiget in der Heimat Lande
Von des Kranken stiller Qual.
Und der Arme stützt die Hände
An das müde, trübe Haupt:
Eins ist noch, wohin sich wende
Der, dem aller Trost geraubt;
Schlägt das blaue Auge wieder
Mutig auf zum Horizont,
Immer stieg ja Trost hernieder,
Dorther, wo die Liebe wohnt.
Und es netzt die blassen Wangen
Heil'ger Sehnsucht stiller Quell,
Und es schweigt das Erdverlangen,
Und das Auge wird ihm hell:
Nach der ewigen Heimat Lande
Strebt sein Sehnen kühn hinauf,
Sehnsucht sprengt der Erde Bande,
Psyche schwingt zum Licht sich auf.

Grabgesang

Vor des Friedhofs dunkler Pforte
Bleiben Leid und Schmerzen stehn.
Dringen nicht zum heil'gen Orte,
Wo die sel'gen Geister gehn.
Wo nach heißer Tage Glut
Unser Freund im Frieden ruht.

Zu des Himmels Wolkentoren
Schwang die Seele sich hinan,
Fern von Schmerzen, neu geboren.
Geht sie auf — die Sternenbahn;
Auch vor jenen heil'gen Höhn
Bleiben Leid und Schmerzen stehn.

Sehnsucht gießet ihre Zähren
Auf den Hügel, wo er ruht;
Doch ein Hauch aus jenen Sphären
Füllt das Herz mit neuem Mut,
Nicht zur Gruft hinab, hinan!
Aufwärts ging des Freundes Bahn.

Drum auf des Gesanges Schwingen
Steigen wir zu ihm empor;
Unsre Trauertöne dringen
Aufwärts zu der Sel'gen Chor.
Tragen ihm in stille Ruh'
Unsre letzten Grüße zu.

Aus dem Stammbuche eines Freundes.

Und wird dir einst die Nachricht zugesandt,
Daß zu den Vätern ich versammelt wäre,
So trink und sprich: „Ich hab' ihn auch gekannt!"
Mach hier ein Kreuz — und gib mir eine Zähre!

Logogryph.

Kennst du das Wort, das Herzen mächtig bindet?
Kennst du der Liebe trauliches Symbol?
Das feste Band, das sich um Freunde windet,
Des Fürsten Heil, des Vaterlandes Wohl?

An Stärke muß ihm Stahl und Eisen weichen:
Doch hat es einen mächt'gen stillen Feind.
Streichst du des hohen Wortes erstes Zeichen,
Hast du die finstere Macht, die ich gemeint.

So lang die Welt steht, liegen diese beiden
Im Kampf um höchstes Leid und höchste Lust;
Halt fest am Ganzen, laß sie nimmer streiten
In deiner stillen und zufried'nen Brust.

Rätsel.

1.

Es ist ein Wort, dreideutig dem Germanen;
Einst war das erste furchtbar seinen Ahnen;
Der schwere Zeiger der Geschichte rückt,
Der Deutsche erbt das Scepter; ihr erblickt,
Wie dem erwählten deutschen Sohne
Im zweiten die gewicht'ge Krone
Der Bischof auf die Stirne drückt.
Es kreist im hochgewölbten Saale
Das dritte bei dem Krönungsmahle.

2.

Noch sitzt auf halbverfall'nem Throne,
Noch hält die längst bestritt'ne Krone
Die alte Königin der Welt.
Ob sie wohl je vom Throne fällt?
Vielleicht; doch lies'st du sie von hinten,
So wirst du einen König finden,
Der herrscht, seitdem die Welt besteht,
Dess' Reich nur mit der Welt vergeht;
Sie schießt nicht ew'ge Donnerkeile,
Doch ewig treffen seine Pfeile.

3.

Einst hieß man mich die schönste aller Frauen,
Selbst Könige entzweite meine Macht.
Zehntausend Krieger aus Europas Gauen,
Von Asiens Landen schlugen manche Schlacht,
Und eher nicht war ihres Kampfes Ziel,
Als bis erschlagen alle Heldensöhne,
Und bis ein stolzes Königshaus zerfiel;
Und dennoch pries man die unsel'ge Schöne.

Und wieder tönte jüngst mein alter Namen;
Doch bin ich häßlich und verlassen nun,
Von allen, die des Weges zu mir kamen,
Will keiner lang an meiner Seite ruhn;
Nur einer kam, der erste, dem nicht graut,
An meinem Herd für immer still zu liegen,
Der lange mir ins blasse Antlitz schaut,
Und bitter lacht ob meinen düstern Zügen.

„Ach, darum also," sprach er, „läßt du feiern
Dein unheilvoll Gedächtnis bis auf heut,
Damit du reibtest zu den alten Freiern
Auch einen Heros aus der neuen Zeit?
Doch lockst du mich mit keinem Erdentand,
Denn Zeus zerschlug dein Ilium in Scherben;
Wohlan! auch meine Trojer deckt der Sand,
So laß mich denn in deinen Armen sterben."

Charade.

Der erſten Silb' entſtrömen Wein und Lieder:
Und was du einſam denkſt, macht ſie bekannt;
Oft geht ſie mit dem Zwang auch Hand in Hand.
Schlägt ſelbſt in Feſſeln deine freien Glieder!
Doch gibt das zweite Paar dir Hoffnung wieder,
Sein Feueratem webt von Land zu Land,
Sprengt deines Kerkers feſtgetürmte Wand,
Wirft deine Häſcher, deine Feſſeln nieder.

Scheint zwei mit eins ſich nimmer zu vertragen,
So iſt das Ganze doch ein hohes Wort,
Woran man nur den Widerſpruch getadelt:
Doch hat ſein Widerſpruch manch großen Geiſt geadelt!
Fürwahr! es ſtarb des Letzten letzter Hort,
Wär' es geſtorben jüngſt in unſern Tagen.

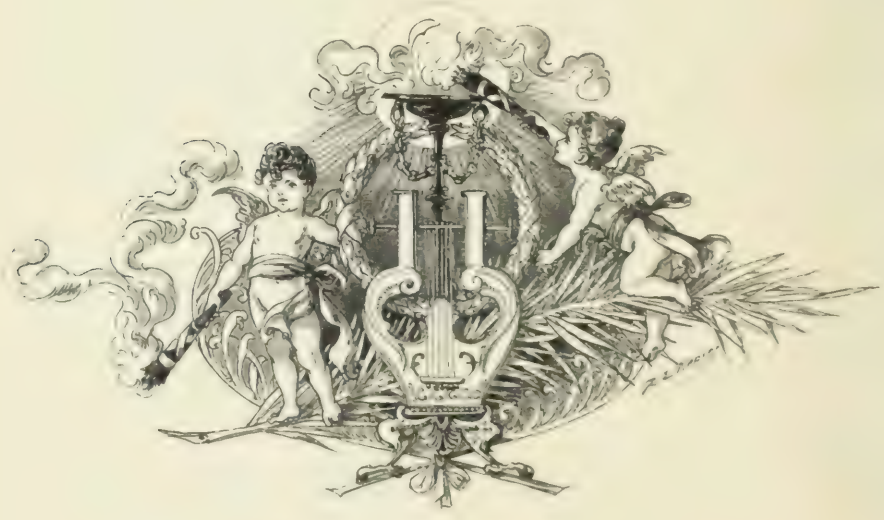

478608

LG
H369F

Hauff, Wilhelm
Werke, hrsg. von Flaischlen. vol.1.

University of Toronto
Library

DO NOT
REMOVE
THE
CARD
FROM
THIS
POCKET

UTL AT DOWNSVIEW
D RANGE BAY SHLF POS ITEM C
39 16 30 14 04 014 2